大同國小百週年校慶專刊

1899～1999

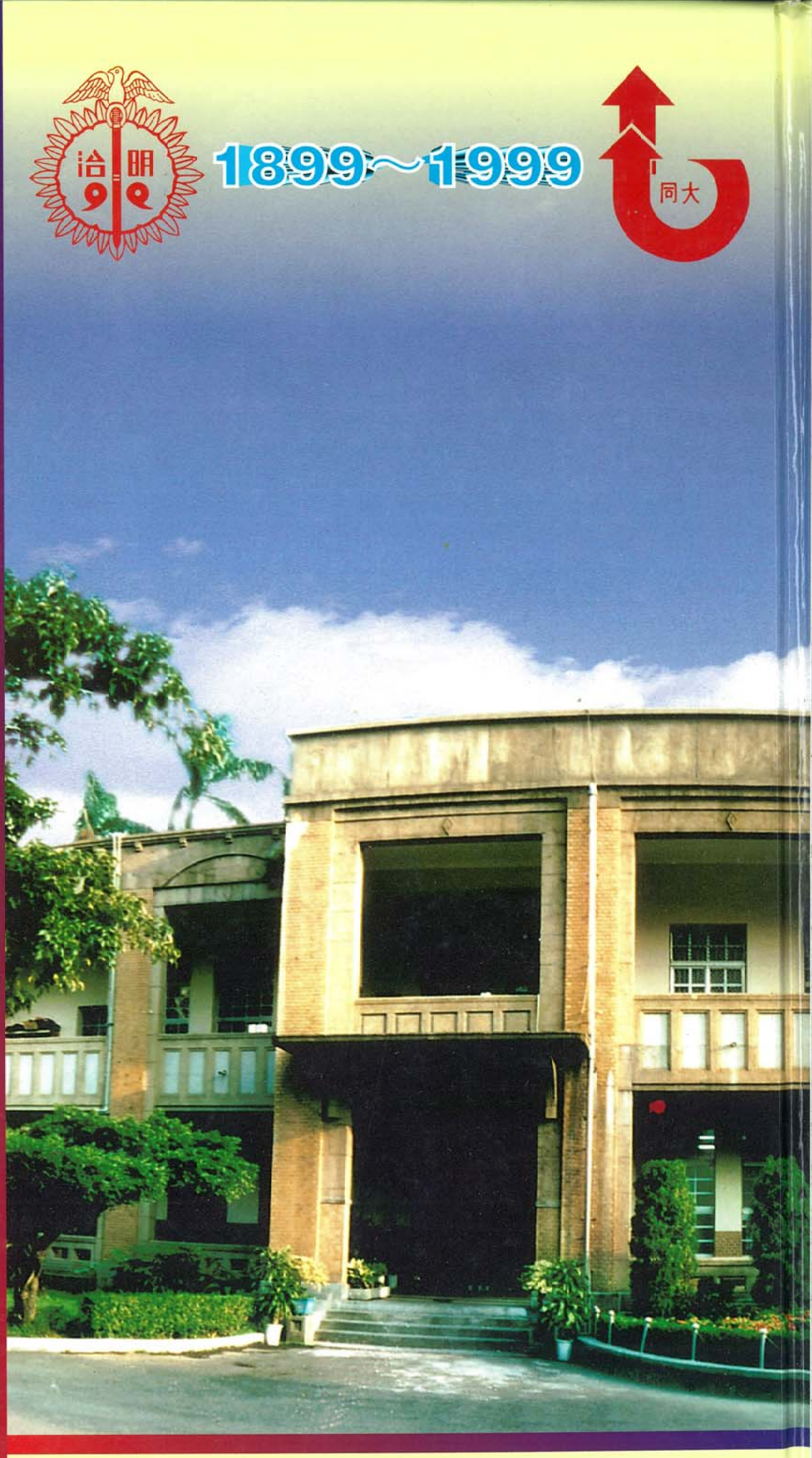

中華民國八十八年

三月二十、二十一日

百週年紀念碑

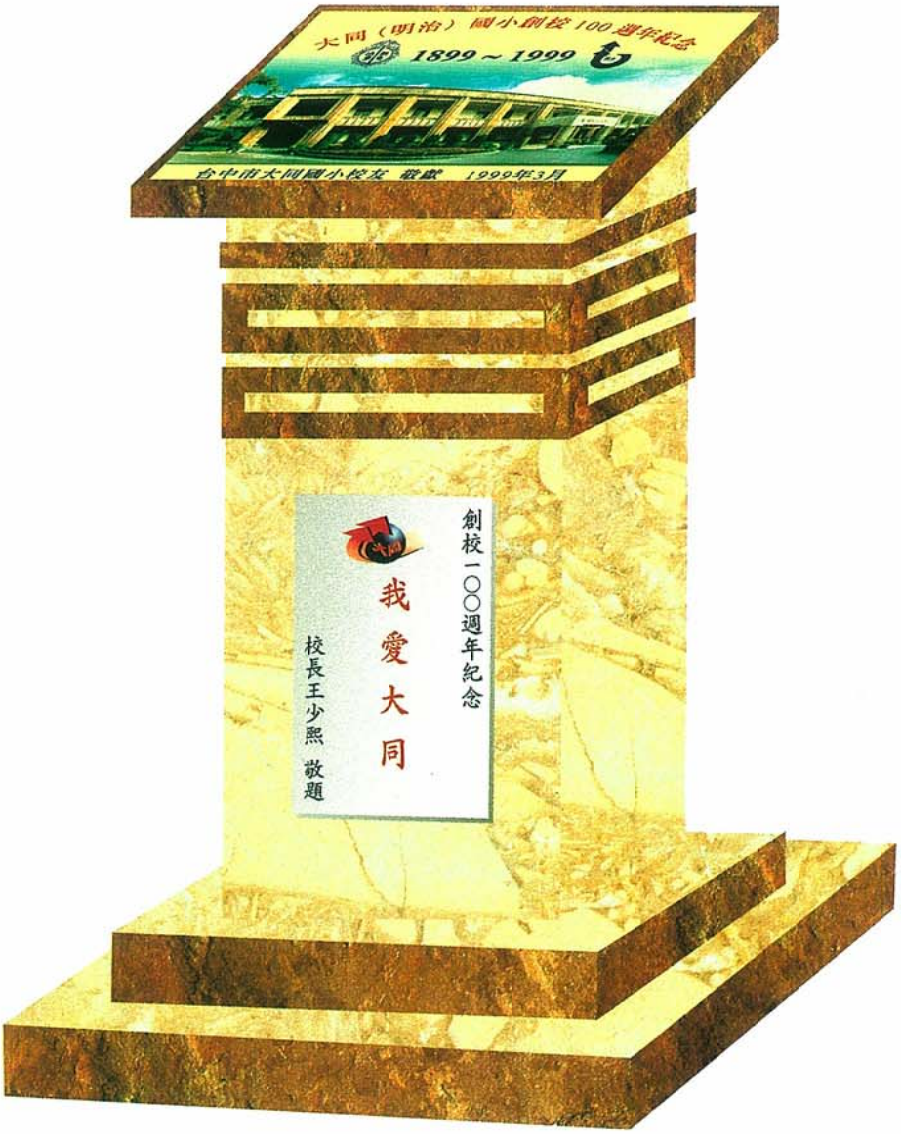

設　計　說　明

一、造型：100週年數字變化成柱，上圖黌舍巍然不銹鋼銘板瑰麗壯觀之堡壘。

二、顏色：深淺咖啡色相互配合，顯現穩重、沈著、堅定、持久不懈之求進精神。

三、材質：外貼花崗石，上鑄不銹鋼校舍外觀，內鋼筋水泥砌成。

四、意義：大同國小前身為明治小學，雙箭含義是後浪推前浪，永遠繞著地球走，我愛大同，自強不息。

F0041987

台中市大同國民小學百週年專輯

目錄

百週年紀念碑
校歌
校旗
校徽

同敲世紀鐘

8 壽祝期頤
11 各界賀詞
18 校友憶往、退休老師
24 百週年校慶籌備委員
26 捐款徵信錄

溯源話校史

28 師長憶往
30 話當年（日籍校友）

凌越百載成

45 學校沿革
48 光復前、後歷任校長
49 華路藍縷話校史
54 歷任家長會長
55 現任家長委員名單

共話昔日情

56 歷任教職員名冊
62 現任教職員合照
63 輝煌的歷史

66 昔日點滴
70 生活采風
73 小幼苗祝福
74 百的聯想

巍峨覽今貌

77 黌舍巍然
79 椰林大道
80 校園一瞥
81 綠意盎然
82 生動活潑

斐然樹人業

84 各處室簡介（教務處）
86 各處室簡介（訓導處）
88 各處室簡介（輔導處）
90 各處室簡介（總務處）

擘畫詩書林

93 文教活動集錦
97 榮譽榜

採擷文華香

103 師生文筆書畫

放眼千禧年

109 規劃圖
112 廣告刊登
120 編後語

校歌

明治小學校歌

一

竹の園生の御車を迎歡喜
度重なる學びやぞ我等が學ぶ學びやは

二

いざ諸共に勤(いそし)履(ふ)道をふみ行かむ
体は強く氣は浩(ひろ)意志(こころ)は堅く養ひつ

三

徳をば修め智を研(みか)き仲び得る限り伸び行かむ
正しく淨(きよ)明らけくやさしさ態度(すがオ)保ちつっ

四

君と國とに至誠(まごころ)を捧くる民となりてりてまし
すめらわことの詔敕(わことのり)深くも胸に彫りつけて

台中市大同國民小學校歌

廖居仁 作詞
蔡秋淋 作曲

中板 ♩=88

眺望玉崔山巍玲瓏屹立天空
覺宮　　嶺壯觀綠川之旁
恰是少年志氣豪雄
扶疏庭樹菁葉蘢蒼
滋培桃李成蔭化雨青風
既霑棫樸振興化育有方
教施禮樂精神富豐像
四維八德砥礪矜揚像
陶鈞鍛良材進
陶鈞鍛良材進
出大同
出大同

校　旗

校　徽

台中市西區大同國民小學

同敲世紀鐘

頤期祝壽

臺中市西區
大同國民小學創校百週年誌慶

百年樹人

李登輝

中華民國八十八年三月二十一日

臺中市西區
大同國民小學創校百週年誌慶

樂育菁莪

連戰

台中市西區大同國民小學百週年校慶特刊紀念

樹人百年

林清江 敬題

台中市西區大同國民小學百週年校慶特刊紀念

卓育菁莪

立法委員沈智慧 敬題

台中市大同國民小學創校一百周年校慶

作育菁莪

立法委員洪昭男 題

台中市大同國小創校百年紀念

春風化雨

立法委員蔡明憲 敬題

台中市大同國民小學創校一百週年誌慶

百年樹人

立法委員蔡鈴蘭 敬題

大同國民中學創校百週年校慶

百年樹人

立法委員盧秀燕 敬題

台中市大同國民小學創校一百週年誌慶

百年樹人

台灣省政府主席 趙守博

台中市西區大同國小創校百週年紀念

世紀作育
百年樹人

陳英豪

台中市大同國民小學
創校百週年校慶榮慶

德沛英彥

台灣省諮議會
議長 林柏榕

台中市大同國小創校百年誌慶

大道之行也
同學百年慶

台中市市長張溫鷹 題

台中市大同國民小學創校百週年誌慶

功宏化育

台中市政府教育局局長廖萬清 敬賀

台中市西區大同國民小學
創校百週年誌慶

培德育才

台中市議會
議長張廖貴東 題

台中市西區大同國民小學
創校百週年誌慶

百年樹人

台中市議會
副議長張宏年 題

市長的話

台中市市長　張溫鷹

欣逢大同國民小學創校一百週年校慶，正當校園洋溢在喜氣、歡欣、溫馨的和煦氣氛裡，謹在此表達誠摯的祝賀。

大同國小位於最繁華的商業區，百貨公司比肩繼踵。在繁華喧囂的市區，卻獨具整潔、美麗、綠意盎然的特色。典雅的校舍，給學校帶來藝術的氣質，走過漫漫的百年歲月，培養出數以萬計的學子，爲家庭、社會和國家貢獻心力。其中不乏成就卓著的傑出人才，遍及海內外，爲母校爭光。對大同國小而言是一種力量的擴散和延伸，也是一種教育成果的展示和豐收。

每個人人格的養成與基本學力的奠基，都在小學的啓蒙階段。感謝老師們多年來的春風化雨、作育英才，也要感謝所有家長的支持和全校同學的努力，使優良校風，遠近馳名。緬懷過去輝煌的歷史，放眼未來的無限前景，期望全體師生在王少熙校長領導下，群策群力，不斷成長、進步、茁壯。並盼以更前瞻的胸襟，順應時代潮流，繼往開來，薪火相傳，續造光榮的教育史頁。

賀大同百週年校慶

教育局長　廖萬清

巍峨黌舍—大同國小，成立於日據時代，在龍的薪傳中，走了一百年。漫長的歲月，步步爲營，穩健踏實、蔚成優良學風。在歷任校長及教師的用心耕耘、淬勵、涵泳下，累積了極崇高的校譽，歷久輝煌燦爛。於今更打造了一個歡喜學習的樂園，處處展現出生氣蓬勃的契機。

教育是立國之本。小學教育是一個人接受正式教育的開始，奠定紮實的基礎，教育就可以步入成功的途徑。尤其在自由開放的多元化現代，教育更須培養學生良好EQ能力，重視人的價值和尊嚴，有鄉土情及宏觀視眼，方能成爲一個快樂、有理想和抱負的二十一世紀主人翁。

近年來，社會急劇變遷，導致物質至上的觀念瀰漫，價值判斷混淆不清，學校教育因此將面臨更大的挑戰。在教改聲中，站在教育的第一線尖兵—教師，於文化傳承的同時，更應重視學生的品德陶冶，健全人格及正確習慣的養成。只有五育兼備的學生，才能適應急劇變化的社會環境。福祿貝爾名言：「教育無他，愛與榜樣而已。」一位好老師能以自身爲典範，並認清每位學生是個充滿生機的生命個別體。惟有愛，才能深入孩子的心靈感化他們，才能像備受園丁照顧的嫩芽茁壯成碧樹，清泉匯成長河。

大同國小百年來悠久的歷史，孕育了無數的社會賢達菁英，教學和設備隨著時代的脈動與時俱進，在各項語文、音樂、美術、桌球、舞蹈、科學展覽、電腦繪圖等市賽和省賽表現卓越，亦造就全方位的人才。欣逢百週年校慶，在校長及全體教師的繼往開來永續經營下，懸的以赴，必能更臻於至善。深盼每位莘莘學子，把握學習的黃金歲月，在老師循循善誘下，彩繪出最美的圖案，開創健康、快樂的光明遠景。

敲響世紀鐘，更迎千禧年

現任校長　王少熙

自民前走入民國，育英才、作棟樑，悠然百載；自民國八十五年接掌校務之時，其優良的讀書環境即爲家長所肯定。學校在歷任校長及高度教育熱忱的教師團隊努力下，成長與進步一直是有目共睹，尤其近年來對外多項競賽都有令人激賞的表現，深感能在大同服務與有榮焉，更以「一日大同，終身大同」期許。

在今多元發展的社會，學校更需與時俱進，提供學生多樣性的學習機會，藉由各類活動與競賽培養學生宏觀的視野，學習良好的人際互動，企盼大同的孩子都是明日世界的尖兵，一起敲響世紀鐘，共迎千禧年。

大同國小的世紀之鐘鏗然敲響，所有的「大同人」無不歡欣鼓舞，全心盡力爲此一紀念時刻寫下精彩。

入校門可見巍峨校舍，雖是百年古蹟，歷歲月洗禮，卻是幾更校名各屆校友的共同見證；自創校初期明治小學校，至今之「大同國民小學」此期間畢業校友在各行各業、各工作學術領域人才輩出，不僅輝煌了大同校譽，更奠立優良的楷模，百年老校的生命，更因此而日新又新。

大同人大同心

籌備會主任委員
第十九屆校友　林慶芳

懷著喜悅和感恩，來慶祝大同國小創校百週年大慶。

大同國小是歷史悠久的學校。一百年來，在歷任校長和老師們盡心盡力的經營下，培育了無數的菁英，爲社會各界造就了許許多多的人才。身爲大同校友，常感懷母校的培育，因童年寶貴的成長經驗，爲我的人生旅程奠定了深厚的基礎。

大同除了辦學績效卓著外，全市田徑比賽，我們總是穩坐第一把交椅，不僅因爲我們是全市唯一享有美援供應麭包、午餐的學校，更重要的是，當時的賴校長對提倡運動不遺餘力。我五年級時入選校隊，每天利用升旗前、降旗後及課餘時間，爲田徑選手集訓，記得參加全市六十公尺和一百公尺競賽，我都獲得冠軍。日後旅遊世界各國能不受時差之苦，可說是兒時在大同田徑校隊訓練時，奠定了良好的根基。

下課時間，我們最愛到木造教室空隙中玩捉迷藏（現已拆除改建球場），那種種歡樂身影，歷歷在目，記憶中的童年，豐富而溫馨。

三年前有幸擔任本校家長會會長，爲籌辦母校百週年校慶活動，開始蒐集昔日照片和各種相關文獻資料，，以喚起尊榮愛校的情懷。

在會長任內，曾兩度受邀至東京與京都參加日籍校友的全國大會，看著已七、八十歲高齡的學長都從各地趕到參與盛會，更深切的體會到「一日大同，終生大同」的感情，在會中曾互許將於母校百週年時再齊聚話舊。

如今母校百歲生日慶典已揭開序幕，我以十九屆畢業校友的身分，忝爲籌備會主任委員，值此一歷史時刻，願與所有校友們一起以「感恩」、「懷舊」的心情，祝福母校——再創百年樹人新頁。

百週年校慶感言

家長會長　陳祈碧

大同國小的前身是明治小學校。校址當時位於明治街，日本人以明治小學校來培育其官家子弟，因此，民間盛傳明治小學校是「貴族學校」，而大同國小爲「明星學校」可說由來已久。

儘管日據時期的明治小學校有其風光歲月，光復後的大同國小更青出於藍，遠近馳名，覽閱史實，衷心佩服。茲提一、二往事，以勾起記憶、分享喜訊：

一、江天德先生於光復後受派爲首任校長，接收視事，擘畫經營，爲大同國小立下穩固基礎。

二、第二任賴登權校長時期，是本省最有名的學童營養午餐試辦學校，國際人士慕名而來，參觀者絡繹不絕。

三、第三任廖學濕校長時期，解決二部制上課及辦理美術實驗班，爲學校奠立發展根基。

四、爾後，第四任王汾騰校長、第五任陳輝煌校長，仍順勢推展，不但硬體建設完整，軟體設備也充實，在教職員工努力下，共創大同優良校譽，功不可沒。

五、現今，在王少熙校長領導下，家長會鼎力相助，更創造了無數「第一」的美譽。如：師生語文競賽、桌球技藝以至學童音樂、舞蹈、美術比賽均有傑出表現，可喜可賀。

上述種種，不一而足，從而造就了無數學業有成的下一代，使歷屆畢業校友到社會上都成爲有用人才或成爲企業家、議會代議士，均是各方頂尖人物。「大同」一世紀的盛譽，將永留史籍。

欣逢慶祝創校百週年活動，家長會亦同沾喜慶，莫不全力以赴，共襄盛舉。今天，校友們從世界各角落返校慶祝，是喜悅中的喜悅，在滿懷感恩之餘，讓我們同聲爲「大同」歌頌，爲勞苦功高的教師們，獻上無限的祝福。

退休校長賀詞

退休校長　陳輝煌

欣逢大同國小創校百週年，曾經忝爲大同的一分子，深爲此歷史悠久的名校欣慰感動、誠摯慶賀。

一百年，何其悠遠漫長，而大同國小卻一直在教育園地裡扮演極其重要的角色，如今走過歲月的老校友，都是大同的見證人。

百年歲月，除了古蹟校舍與蒼鬱庭園外，更特別的是儒雅的人文氣息，顯現在全校師生的舉止談吐中，這分優雅的氣質，乃是大同人所引以爲傲的。多方位的老師，成功扮演心靈工程師，非只教讀書，更能改造氣質；靈活、有禮的學生，非只是讀書，更是各科並進，能文能武，校內外各項比賽，均有優異表現。

大同國小雖已是百年老店，但積極進取，歷久彌新，誠如校徽上的箭頭般，往上提昇，有憧憬，求進步。培育出學生人才輩出，遍佈社會各階層。民國八十年八月至民國八十五年二月，是本人在大同服務期間，由於歷任校長才德兼備、苦心經營、貢獻良多，本人只有臨淵履冰、兢兢業業，一方面秉承大同優良傳統，保持光榮成果，另方面以務實的教育理念推展校務，在全校師生同心協力、辛勤耕耘下，綻放出一片榮景。

結合學校、家庭與社會的力量推展校務，乃是當今教育潮流，大同國小家長們熱心教育，提供豐沛的教學資源，給予教師同仁莫大鼓舞，尤其是現任王校長少熙，眾望所歸，以正確的教育理念、誠懇的領導作風、成功地結合各項社會資源，帶領全校師生，在短短數年間成就非凡，實乃大同之福。

本人離開大同國小已經晉入第四年，對大同國小懷有深厚情感，在服務期間的點點滴滴歷歷如繪，今適逢創校一百週年，謹此對那段時光裡全體教職員工的鼎力協助，致十二萬分的謝意，並期勉、祝福大同國小再創佳績，再創另一個新紀元。

Dakota Collegiate
661 Dakota St. Winnipeg, MB R2M 3K3 Phone 256-4366 Fax 257-4347
R. Guarino Principal D. Granger Vice-Principal I. Henschel Vice-Principal

January 1999

To Principal 王少熙, Staff, and all Students of 大同 School.

Greetings from your Sister City in Canada!

On behalf of Principal Guarino, the faculty and student body of Dakota Collegiate, I congratulate you on achieving your 100th Anniversary. 大同 School has for four generations provided quality education to the children of Taichung City, shaping the attitude of young minds towards the society in which they live. Your beautiful school and the success of its many students is a tribute to Principal 王少熙, the staff and parents who make the effort to ensure that the pursuit of excellence lives on.

I extend best wishes to you all as you enjoy the excitement of your centennial celebrations.

Sincerely,

Ewald Nikel

王少熙校長，各位大同國小的師生，同仁們：

我們是來自加拿大姊妹市的祝福！

我謹代表Guarino校長，Dakota學校全體教職員，祝賀您百週年校慶的到來，大同國小歷經百年，提供了台中市兒童良好的教育，養成青年學子對於所處社會應有的態度。您美麗的校園和傑出校友的表現，皆歸於王少熙校長、學校同仁和家長們的努力，才能有如今輝煌的成就。

貴校慶祝百週年慶典的同時，遙寄我最誠摯的祝福于大同國小的所有師生們～

翻譯／鄭家雯
／Jack

回憶童年時期的大同

立法委員洪昭男（第九屆畢業生）

十年樹木百年樹人，我的母校—大同國小成立以來已屆百齡，作育英才無數，是一所歷史悠久，頗具特色的學校。校園內大王椰子樹整齊排列，當時學校還有大小游泳池各一，係少數擁有游泳池的學校。校內洋溢學子們的琅琅讀書聲，學校呈現一種朝氣、和樂、書香的氣息，是一所大家嚮往的好學校。

由於家父任教於大同國小，哥哥、姐姐亦皆就讀於大同，所以當初入學時，便已對大同國小相當熟悉。在學校與同學嬉戲於課堂之間，追逐於校園之內，小小的足跡踏遍了學校每一個角落，在歡笑和汗水中快樂的成長，度過了一個快樂的童年。尤其我的啓蒙老師蘇金蘭女士對我的諄諄教誨，和曾德庸老師嚴格的管教，都令我受益無窮。

離開學校幾十年，昔日同伴已少再相聚，但對學校的情感卻永誌心懷。大同一向校地狹小，校舍改建落成後，光明國中遷移後，學校終於有比較完整的校地，衷心地期盼未來學校的軟硬體設備能夠大幅度的提升，使未來的學弟學妹擁有更好的學習環境。

這是母校第一個一百年，緊接著還會有第二個、第三個，甚至無數個一百年。且讓我們齊聲歡唱生日快樂，感謝並祝福所有曾經爲學校奉獻過心力的教職員工，沒有您，就沒有今日的大同，讓我們繼續爲大同的未來攜手前進。

大同國小百年校慶
校長校友懷念感恩

僑泰工家職業學校—校長　廖玉明
（第十六屆畢業校友）

「生日快樂！」

「祝妳一百歲生日快樂！」

「祝妳百歲生日快樂！大同國小。」

喔！一所學校建立了一百年，眞是名副其實的「百年樹人」了。

遷來台中快近四十年了，半輩子歲月在這裡攘攘度過：從一位羞澀的少年，狂放不羈的台中一中學生，大學生，熱情的青年老師，穩重的中年校長。不管歲月的秋霜如何地一層層覆在我的臉上，唯一不變的清新印象，就是母校的慈顏，伴我度過少年期最歡樂的大同國小呀！在妳的腹地裡，留有我的跫音，深深的長廊是回聲谷，通向我年少的記憶。

民國四十九年，獨自從彰化到台中來，國小的最後兩年，我轉入大同國小，註定了我與大同國小的緣份，這一結緣就已經三分之二個甲子。那時候的義務教育只有六年，升初中就得參加競爭激烈的入學考試，在大同國小的培育下，那一年，本班有三位畢業同學順利地進入人人稱羨的台中一中，而我是其中一位。數十寒暑後，驚然得知母校要舉辦百年校慶，母校以我人在教育界，而邀請我擔當籌備委員，得到消息後，我立即就應允了。

一個世紀前，國父開始革命，台灣正好是日據時代，而後第一次和第二次世界大戰，光復，戒嚴又解嚴，……大同國小經歷過的時代，能說不夠偉大嗎？一百年來，白雲蒼狗，人間的變化已經難以細數，而她處在西太平洋弧狀列島上，一任地震搖她、撼她，一任颱風吹她、颳她，一任都市不斷更新，眼看隔鄰樓起樓塌，門前小徑拓成大馬路，送走了三輪車、機車、現在迎接呼嘯急馳的轎車……大同國小經歷過的變遷，能說不歷盡風霜嗎？不管候鳥飛過了幾百趟，母校仍能屹立不搖。

從傳統的教育到九年義務教育推行，而今教育改革呼聲喧騰，事實上，大同國小就是整個現代中國教育史的最佳寫照，面對這麼不平凡的學校，身爲校友暨百年校慶籌備委員，我的心情無寧是歡欣而莊重的。深深地祝福妳！一百歲生日。

憶童年，念母校

立人高中校長　何清松（第二屆畢業校友）

有一天開車路經母校時，見到正在進行工程中的前棟大樓，以爲這棟古意盎然的舊式建築即將拆除重建，幾十年來童年的印象與回憶從此只有從歷史中去找尋了，心中不免一陣悵然與難過；可是不多久再次路過時，映入眼簾的依然是那棟古樸巍峨的建築，這時才知原來只是整修而已，一時懷舊、感恩之情油然而生……。

記得光復後，因實施學區制，被分配至台中市大同國民學校就讀四年級，校長是江天德先生，也是光復後的第一任校長；到六年級畢業時的三位級任老師分別是江子英老師、洪華老師與江錦榮老師。當時一般民眾都極其貧窮，家長爲了忙於三餐溫飽，無暇顧及小孩的課業，於是學習的重任就完全落在老師們的身上。由於老師們受的日式教育，上課時就夾雜著日語、漢文與國語，可是他們的盡心與愛心卻始終如一；而且他們也眞正做到了有教無類與因材施教，在小學階段就替學生們做好「生涯規畫」，不適升學的就鼓勵就業，適合升學的，義務加強課業輔導，默默的付出他們的眞情與關懷。袁宏於後漢紀曾喟然歎曰：「經師易遇，人師難逢。」我何其有幸在求學過程中，既有經師傳道授業，復有人師紓難解惑。他們的身教言教，給了我莫大的啓示與激勵，使我在今天的教育工作崗位上能克盡職守，絲毫不敢懈怠。

如今欣逢母校百年大慶，願母校古樸風貌的校園裡，綻放出欣欣向榮的氣息，爲國家、爲社會樹立學風，作育英才，祝福母校「生日快樂」。

一生的奉獻，半世紀的情緣

退休教師　林安田

緣起—

民國三十七年八月，我從台中師範畢業，正式踏入杏壇，來到大同國小服務，一直到民國八十四年二月退休，長達近半世紀，畢生菁華，無怨無悔的奉獻給這塊園地。

走過從前—

猶記得當年的校門是兩根木柱，低矮的綠籬當做圍牆。一進校門是一排日式磚造二層樓雙邊走廊教室（今列爲古蹟），穿過川堂，便是一排老舊的日式挑高離地一米餘的木造教室。每天下課鐘一敲，學生們便調皮的故意捨正道不走，鑽過教室底下的涵洞，跑到操場嬉戲。木造教室年久腐朽，便拆除改建爲今日的南北球場，在這兒孕育出強悍的躲避球隊、排球隊，年年爭霸台中市冠軍寶座，風光一時。

值得一提的是，當年木造禮堂拆除時，環繞四週的十多棵榕樹，在賴登權校長的領導下，動員全校老師綁上拔河用的粗繩索，一棵棵挖起來，移植於升旗台兩側，如今濃蔭蔽日，翠鳥鳴唱其間，成爲天然巨傘；椰林大道兩旁的大王椰子，也是賴校長和老師們拿尺量距離，一株株栽種的，現在看著那高聳筆直的椰林，威武昂然屹立於天際，心中便湧起無限的欣慰。操場四週的分界線，也是老師們在下班後，用一塊塊的磚頭砌起來的。筆路藍縷，一路走來，可看出校長和老師們以身作則、吃苦耐勞的團隊精神，令人敬佩。

我擔任教務課長時，禮儀教室專門訓練學生待人接

物的生活禮節，裁縫教室教導高年級女生針線功夫，每年定期舉辦成果發表會，作品琳瑯滿目，美不勝收。擔任體育股長時，推展循環課間活動，規畫各項運動，如雙槓、跳高、跳遠、球類、賽跑等，每班有一個主題，定期循環，因此每年本校田徑代表隊都能在全市運動會上包辦多項冠軍，也因此成爲全市國小體育科示範學校。

大同的營養午餐也是全市聞名的，午餐時間一到，廚房便送出剛出爐的麵包、熱騰騰的牛奶麥片粥、可口的菜肴供全校師生享用，並利用廚餘、餿水養豬、養鯉魚，可說是惜福的最佳典範。

感恩與期許—

驀然回首，四十多年的教學生涯，在平淡中充滿溫馨，在平凡中卻覺得心安理得。看著學生們「青出於藍，而勝於藍」的成長過程，內心充滿了喜悅和感恩。

盼望邁過一世紀的百年老店，以更穩健的腳步迎向新紀元。

退休教師　許春珠

台中市這個文化城有一所遠近馳名，創校至今已屆百年的大同國小。

很榮幸的，我曾經在這所令人驕傲的校園度過了三十餘年的歲月，而且在此畫下了服務教育界的休止符。

欣逢大同國小百週年慶的時刻，回首往事，眞有點滴在心頭的感慨！

初到本校第一眼就被其宏偉的校舍所震憾，本校設

立於日據時代，當年即爲知名學府，校園種種設施與師資均爲一流！經過世代綿延，傳統依然不變！本校百年所培育出的優秀人才亦不計其數！

在本校優秀的傳統薰陶下，我亦不敢怠慢，上司所交代的任務亦不敢推拖，所以曾經指導民族舞蹈比賽多次榮獲第一名，代表台中市參加全省比賽，榮獲優等獎，亦曾指導全校大會舞參加市運會表演，頗獲好評，但這絕對不是我個人的功勞，而是全體師生共同努力的成果，也表現出本校優良的團隊精神！本校在校際各項比賽中，體育成績更是名列前茅，至今依然傲人！這就是本校在歷屆校長領導下，全體師生所付出的汗水與心力的成果！

每當回到本校，同事們親切的笑容讓我感到溫馨與不捨，校園裡每一株花草、每一棵樹木、每一角落都有無限的懷念！因爲我曾經在這裡走過三十餘年的春夏秋冬！在校園的每一角落，都留下了痕跡！看到如潮水般的孩子們走了一波又來了一波，親眼看到他們長大，成家立業！而且許多從這裡走出去的學生均有很優秀的成就，對社會國家有極大的貢獻，因此心中有無限的安慰！

人際間恭逢百年是何其難得不易，如今有幸迎逢盛會，心中有無限的欣喜！因爲本校是我此生中最愛的、最令我驕傲的園地，在此祈禱大同國小今後更茁壯、更進步！我將以最虔誠的歡呼：「我愛大同、我以大同爲榮！」

百週年校慶籌備委員會組織

榮譽主任委員：張溫鷹

榮譽副主任委員：廖萬清

榮譽委員：胡志強、李明憲、何敏豪、陳大鈞、陳玉惠、張光輝、常照倫、許龍俊、楊敏華、劉家驥、鄧鴻吉、王世勛、沈智慧、洪昭男、黃義交、黃顯洲、靳曾珍麗、蔡明憲、蔡鈴蘭、盧秀燕、謝啓大、林柏榕、許幸惠、賴誠吉、張廖貴專、張宏年

顧問：江正吉、林清華、周賜斌、莊乃慧、黃國書、張德榮、蕭杰、陳堯弘、盧啓盛

主任委員：林慶芳

副主任委員：林有木、陳祈碧、牛島寬美

委員：何敏誠、賴穎鋌、陳國豪、陳志超、石文永、謝文鏡、王勝利、江森永、朱瑞章、何子明、李宗成、吳德偉、林芸朱、姚美合、梁曼娜、徐演茂、黃敏雄、陳清福、曾煥掐、楊倫彰、趙銀櫃、賴文正、劉阿成、李世昌、汪宗斌、卓林透娟、林柏園、林義雄、洪明芳、侯珊珊、黃文濱、張義雄、童那才、楊文宏、趙明坤、賴炎輝、謝清和、林安田、林耀庭、陳得文、蔡連生、何清松、吳文雄、廖玉明、何火城、林鐵樹、張揚烈、施光宣、內藤昌平、板本登久雄、横幕惠子、小林健男、別所俊一、金屋志磨子、美濃田浩、現任家長委員。

執行長：王少熙

副執行長：洪文雄

總幹事：呂學金

副總幹事：廖瑞娟、李金標、粘玉美、林晴榕

工作分掌：

1.特刊組：陳弘掐、張月鳳、王令儀、鄭數華、

陳季祝、高嘉璘、莊素蓮、曾斐鈴、黃慧貞、
李惠媚、林貝芬、蔡月英

2. 展覽組：陳燁環、王馨蓮、洪松輝、鍾美華、
張珍月、許素卿

3. 校史室：徐幸賢、謝華貞、陳慧如、張秀英、
施育治

4. 紀念碑：蔡淑珍、陳瑞廷、陳碧玉、吳幸祝、
曾玟莉

5. 教材園：鄭博富、劉玉秀、李錫修、林振豐、
莊志彥

6. 籌募基金：李金標、吳淑端、蘇麗玉、
胡麗娟、林明芬、郭秋娥、幼教師

7. 紀念品：李金標、姜秋霞、邱麗霞、沈麗月

8. 校友會：陳瓊珠、簡安秀、劉喜美、賴宏豈、
楊敏芸

9. 慶祝大會：廖瑞娟、鄭數華、王馨蓮、
林芳玲、吳秋慧

10. 表演組：呂學金、葉慶泰、王滄浪

11. 遊藝會：謝淑姿、林淑貞、吳璧、廖淑娟、
劉瑞香、楊素芳、鄭家雯、謝秀瑛、郭秀琴、
蔡阿素

12. 節奏樂：林妙怜、林謙謙、詹筱玲

13. 音樂會：趙蘭珠、陳怡恩、余彗菁

14. 園遊會：廖本煌、吳俊容、林貝芬、王淑華、
江麗金、林淑麗、游麗雲、蔡婉琪

15. 餐酒會：姜秋霞、張富美、謝美麗、蔡月英、
陳美治、李菊香、林素妃、簡美鑾、陳美玲、
楊華娟、張碧綢

16. 小櫻會接待：何松川、楊紹耿、陳得文、
蔡連生、林耀庭

17. 運動會：林榮貴、許瓊文、葉慶泰、陳振忠、
翁永南

18. 簽到組：粘玉美、林晴榕、謝嬿玲、王美文、
謝雅意、蔡慧君

19. 植紀念樹：張明智、謝春田、劉欣明

20. 攝影組：詹萬山、張長幹

慶祝創校百週年捐款芳名錄

貳拾萬元：林慶芳

拾貳萬元：何清松

拾萬元：盧啓盛、吳文雄、陳國豪、王少熙

捌萬元：陳祈碧、謝文境

伍萬元：洪文雄、朱瑞璋、石文永、趙銀櫃、楊倫彰

參萬貳仟元：簡　明

參萬元：張明智、詹萬山、孫石獅

貳萬伍仟元：何火城

貳萬元：林有木、見通工程、王鸞芳、高德錚、陳志超

賴文正、陳清福、林錦源、黃漢勳

壹萬伍仟元：賴秉甫

壹萬參仟元：重慶書局

壹萬壹仟元：徐演茂、李宗成

壹萬伍佰元：程泰源

壹萬柒拾元：張正芳

壹萬元：徐富民、張富美、張春梅、黃焜嶽、郭孚宏、

林謙謙、何瓊如、施宏義、張正泓、賴秋鏡、

何瓊珠、郭志雄、施性華、力行體育用品社、

林振興、林墩耀、石懋澈、謝淑姿、曾煥哲、

黃敏雄、林宗男、林文述、劉柯成、洪漢錝、

鍾再成、徐國正、簡昇輝、楊念宸、俞允嘉、

張正泓、何子明、廖正雄、林芸朱、魏銀湖、

楊芳如、賴滄地、李玲玲、王勝利

柒仟伍佰元：劉玉秀

柒仟元：郭宗榮

陸仟元：蔡建銘、張源銘、林本成、陳靜坤、賴淑如、

程家玲、傅碩毅、張源銘、陳靜坤

伍仟元：大豐食品、盧雪花、詹阿鎮、陳文進、陳進興

何是芻、李金源、吳慶明、林金枝、鄭基銘、

李錦樹、廖繼豹、廖述經、廖英滿、陳志銘、

陳志平、宋增娣、許棟樑、簡松岳、侯珊珊、

張淑媚、張秀春、王鵬超、謝文境、蘇經文、

劉建勝、黃裕榮、廖述昌、楊妮娟、王欽賢、

尹志強

肆仟元：林炳森、李震華、吳　全、蔡新中、蔡坤坐、

吳敏朗

參仟陸佰元：范明星

參仟伍佰元：李文隆、洪慶輝、湯銘章、王添盛

參仟貳佰元：林堅忠、蔡烈鴻

參仟元：王大成、范鳳珠、楊惠桃、劉瑞益、陳麗珠、陳永昌、黃憲忠、鄭戈壘、許　成、賴凱雄、林火煉、林亮全、姚杏陣、謝衍鉉、陳明讚、洪俊亮、王正廷、鄧永昌、陳清運、劉銘亮、黃清海、劉銘亮、林育德、林鴻儒、何茂興、賴榮雄、林恆立、施慧鵑、張奕閣、賴錦文、郭孚耀、楊基瓏、廖素鶴、陳安琳、彭萬里、王淑蓉、林清海、詹吳都、游文禧、廖素秋、彭健民、林三立、吳明泉、趙世欣、陳永圍、賴顯榮、尤燕珠、林進源、郭孚耀、呂恭平、李振仲、林鴻儒、黃甫彥、胡紹榮、陳錫金、吳東洲、王百祿、李毓貞、陳永昌、莊運森、林國堅、陳通銘、賴松林、林輝雲、鄧英謀、趙世欣、江乃正、方力州、劉玄詠、林文評、余文雄、張奕閣、連家東、竇堅文、廖俊蒼、連陽昇、黃燕菘、楊基瓏、陳永圍、簡　明、呂淑芬、葉先鋒、鄭肇光、林鳳山、李建興、董國璋、王明章、陳宏福、胡忠文、黃森林、翁福元、胡忠文、邱世遠、林永偉、郭孚茹、胡文立、張格誌、董巧玲、許旭明、王裕芳、林忠佑、蘇宏洲、王正廷、吳兆玄、王百祿、柏永順、吳榮盛、何慧珍、吳淑棻、劉瑞香、傅華光、朱金鎮、陳墩龍、劉凌震、葉進誠、丘榮慶、彭相銀、謝嘉祐、周明利、陳金華、張奕閣、鄭春億、曾鈺堯、張榮富、王麗芬、廖朝銓、耿國光、邱照鏞、王惠勤、蔡坤坐、余文雄、蘇更生、陳光傑、黃欽鎰、陳竹南、柯常源、林啟洪、王勝利、林佑燦、郭金鐘、李獻彬、蔡家惠、張秀卿、中一黑板、張榮富中文書局、陳寶華、詹林雲、萬國書局

白鐵校門貳拾萬元：哲興印刷

約日幣壹佰萬元：日本小櫻會

P.S (1)本捐款名錄以三月十一日截稿為準，後續捐款日後另徵信

(2)捐款三千元以下者，因受篇幅所限，無法一一刊登，尚請見諒。

我是大同人

教師　陳瓊珠
（第九屆畢業校友）

自喻「大同人」「大同原住民」實不爲過，欣逢百年校慶之際，欣慰之心，筆墨難以形容內心之澎湃！歲月匆匆流逝，勾起無限的懷昔與追憶。

半百多年前，我由懵懂無知的稚童，進入這所首屈一指的名校就讀，是何其光榮之事，因現今的「大同國小」是日據時期的「明治小學」改制而成，在當時只有日人子弟才可就讀，各方面的設施，當然既完整又齊備。憶及在那一排沁透著檜木香的木造教室下的空曠防空洞中，迴響著童年捉迷藏、追逐嬉鬧的情景，全市唯一的露天游泳池，時時傳來拍手的歡愉聲，每當運動會時，「大同健兒」爲校爭光的抖擻精神，全校師生「一人一蛋」運動的加油聲不絕於耳，選手們捧著獎杯、錦標在鼓笛隊吹吹打打的引導下風光的遊行市街、競爭激烈的升學考試名列前茅，這些光榮的歷史、記憶——猶新。畢業後就讀台中女中，仍天天面對這古色古香、堂皇中不失樸實幽雅的校舍。三年師範生涯，憧憬著畢業後能返校服務，在幸運之神眷顧之下，我懷著滿腔的熱忱與抱負返回母校執教，心中的喜悅，眞是無法言喻，因爲創校以來，我是第一個回母校服務。

在這氣質非凡的校園，長排高聳的大王椰子，綠意盎然的草木之間，彷彿還流著昔日師長帶領我們合力勞動服務留下的汗跡呢！三十餘年來，我承繼著前輩師長熱心的指導，沈浸於溫馨的學校中，傳承著「大同精神」，秉持一步一腳印的虛心努力、兢兢業業的經營自己的教育理念「一日大同」「終身大同」的心情來教育學生，以回饋母校對我的培育之恩。

今逢母校百歲壽辰，造就出的社會菁英不計其數，我們除了共霑母校璀璨的校譽和光榮歷史之外，更應發揚母校的「大同精神」。最後恭祝校運昌隆，直到永遠。

一所五育兼備的國民小學
—記民國五十年代的大同國小

教師　涂幸賢

民國四十六年八月，剛踏出臺中師範的我被派到大同服務，從此開始無怨無悔的粉筆生涯。歲月如梭，彈指之間我竟然已在大同的校園度過了四十餘寒暑。一路走來，對大同的感情始終如一，回想那個年代的大同輝煌歲月，至今還是念茲在茲的事呢！

民國五十年代，大力推行「學童營養午餐」，本校於民國五十三學年度，成爲全省第一所實施營養午餐的小學。在賴登權校長及全體老師努力之下，擁有最先進的廚房設備，營養教育馳名中外。五十四年即獲教育廳考評爲「特優」及教育部獎狀。記得當時常有中外嘉賓蒞校參觀、考核營養教育，絡繹於途的嘉賓顯示本校營養教育的成就，也間接地提高我國在國際間的聲望。

除了營養教育亮出耀眼的成績單外，在體育及學藝活動也有相當突出的表現。五十年代本校的運動風氣非常興盛。記得當年全市的運動會，大會總錦標非本校莫屬。當運動會閉幕後，大同健兒抱得錦標歸，沿途民眾列隊歡迎，鞭炮聲不絕於耳，斯時斯景至今歷歷在目呢！第一代金龍少棒隊的金投手張瑞欽是大同的傑出校友。老師們在運動場上的成就亦未瞠乎學生之後，例如男女教師排球隊在校長嚴格的訓練下，所向無敵，爲全市甚至全省比賽的常勝軍。現在我個人身上的一身傷，即是當年征戰各地的「痕跡」，戰況之激烈由此可見；才藝表現更是佼佼者，兒童樂隊、合唱團、兒童畫、科學展覽、語文比賽曾連獲市賽及省賽多次冠軍。珠算方面，曾以最小的年紀獲得最高的珠算段位國際證書。學校在各項學藝比賽有引以爲傲的成績，但是並沒有忽略正常教學，當時慕名而來的學生可說是擠破了頭！

在大同國小百歲生日的前夕，我很樂意將五十年代的大同風華描述出來，最後衷心地盼望我所喜歡的大同國小，在良好的傳統基礎下，昂然地邁向下個百週年。

（原文）

賴登権校長を偲んで

明治一三年
小九一卒　島崎　義行

最初に、母校大同小学（明治小学校）が、創立百周年をむかえたこを卒業生の一人として、心からお祝いしたいと思います。

大同国小は、日本時代から台中市の中心校として、国家社会に貢献した有爲の人物を数多く輩出してきました。

歴代の校長は、いずれも人格識見の優れた立派な方ばかりでした。私の在学当時（一九三一年）の校長は田中半蔵先生で、卒業後七十年を経過した今日でもその温容を忘れる事はありません。

光復後、初代校長の江天徳先生、第二代賴登権先生は、私が軍功公学校（現東山国小）勤務当時、鄰の北屯公学校に勤務されおられました。お二人共人格識見兼備の立派な教育者で、若輩の私は啓発される所が多く尊敬申し上げておりました。

お二人が、母校大同国小の校長として、光復後最も重要な時期に心血を注いで学校経営に当たられ、今日の大同国小の基礎を確立されました事に心から敬意を表したいと思います。

一九三七年、私が大屯郡大里公学校に勤務していた時、賴登権先生と共に台中州市郡対抗教職員陸上競技大会に出場、僅差で大甲郡を抑え優勝、酔月楼で祝杯を挙げた青春のあの日の感激は終生忘れ得ません。

一九六八年七月、二二年振りに懐かしい生まれ故郷の台中に帰り、母校を訪問して賴登権先生に再会した時は、感慨無量で言葉もありませんでした。賴登権校長先生、どうか安らかにお眠り下さい、そして大同国小の發展を末永く天国から見守って下さい。

（元大屯郡軍功公学校教師）

（中文）

追思賴登權校長

一九三一年明治小學畢業　島崎義行
原台中市軍功國小教師

前言，身爲母校大同國小（明治小學校）畢業的一員，欣逢母校創校百週年，以赤心表示慶賀之忱。

大同國小是自日據時代就已是台中市的中心學校，培育了多數貢獻國家社會的有爲人物。

歷代的校長都具有高尚的人格，優異的見識，是優秀卓越的長官。我做學生時（一九三一年）的校長是田中米藏先生。畢業後業經七十年的今日，也不曾忘記他那溫雅的容貌。

台灣光復後，本校第一任校長江天德先生、第二任校長賴登權先生，是我在軍功公學校（現爲軍功國小）服務時，就在鄰近的北屯公學校服務。

兩位皆是人格高尚，見識優異的優秀教育家。年輕一輩的我，事事承蒙啓發開導，獲得我們的尊敬。

兩位都曾榮任大同國小校長，當光復後極重要的過渡時期，專注心血經營學校，確定了今日大同國小的基礎，由衷表示敬意。

一九三七年我服務在大屯郡大里公學校（現爲大里國小）時，偕同賴登權先生，參加台中州市郡對抗教職員陸上競技大會（現如中部四縣市田徑錦標賽）險勝大甲聯隊，榮獲優勝。在醉月樓舉杯慶功，感激青春的那個日子，終生難忘。

一九六八年七月，久違二十二年回到懷念的台中，訪問母校，再會了賴登權先生的時候，由於感慨很多，一時說不出話來。敬祈賴登權先生的冥福，並在天之靈永佑大同國小昌隆發展。

（原文）

母校百年祭記念のとして資料

名譽會長の祝辭

大正十三年
一九二四年 卒　内藤　昌平

今年は台中市西區大同国民小学校が台中小学校として開校されて百周年を迎えこ、に開校百年祭が開催されることになった、まことに御同慶のいたりに存じあげる。

この百年間に校名は台中尋常高等小学校・台中第一尋常高等小学校・台中市明治尋常高等小学校・台中市明治國民学校と変わりその間校舎の増・は改築有ったが校地・校内重要資料等はそのま、引継がれている。

私も同校を大正十三年に卒業し昭和五年より昭和十七年まで教員として勤務し同校に前後十四年間お世話なった。

尚明治小学校同窓会（小ざくら会）の件であるが、昭和五十三年六月東京に於いて設立総会以後二年毎に各地で総会開催、本年平成十年は京都で第十一回大会が開催され、台湾からも例年通り参加され、本大會に於いても平成十一年母校に於ける創立百年祭に参加することが確認された。

減ることはあっても増えることの無い日本の同窓会員多數参加して、母校台中市大同国民小学校の開校百年祭を御祝い申し上げる。

（中文）

作為母校慶祝創校百周年紀念資料名譽會長的賀辭

大正十三年（一九二四）畢業

內藤昌平

今年是台中市西區大同國民小學欣迎自台中小學校創校起百週年舉辦慶祝活動，衷誠表示同慶之至。

此百年間校名依序自台中尋常高等小學校，台中第一尋常高等小學校，台中市明治尋常高等小學校，台中市明治國民學校的更易，這不算短的時日雖有了校舍的增建、改建，至於校地或校務重要資料，仍照原樣繼承至今。

我也在大正十三年（一九二四）本校畢業，而昭和五年（一九三〇）起至昭和十七年（一九四二）止當教師之職，前後在本校服務十四年，承蒙本校的照顧。

說到明治小學校同學會（小櫻會）之運作事宜，昭和五十三年（一九七八）六月於東京創立總會後，每二年在各地區舉開總會，本年平成十年（一九九八）在京都舉開地十一屆大會，台灣方面也照往例應邀出席，本大會確定於平成十一年（一九九九）參加在母校欣迎創校百週年的慶祝活動。

有減無增的日本同學會會員屆時撥駕多數參與，共襄盛舉，以祝賀母校台中市西區大同國民小學慶祝創校百週年活動。

翻譯／楊紹耿

（原文）

母校百年祭に思いを寄せて

小ざくら會會長　牛島　寛美

はるかな台中べ過ごした、楽しくも貴重なる幼い日夕心から懐かしく思いそれぞれの生涯べ二度とはない、百年祭の祝典の日にめぐり会えた我が身の幸運と健康を心から有り難く思う今日この日頃です。

この偉大なる歴史的行事を綿密に考案し、華やかに演出して下さつた、台中市長、大道国民小学現・元校長と諸先生、生徒の方々そしてＰＴＡ会長を始め地元のみなさんの熱い友情と並々ならないご努力に心から敬意と感謝を捧げたいと思います。

台中市の古い資料によりますと、明治二十八年（一八九五年）の秋、二人の日本人男性（当時軍属とし来台し、除隊後も台中が好きで永住を志願した人々）が日本人としては始めて台中に住みつき、その頃新しい近代都市とし実質な発展をはじめに台中市の歯車になつたと伝えられています。翌明治二十九年（一八九六年）日本人日本人婦女子の渡台解禁もひとつとのバネとして台中市への移住が増えつづけ、日本始政の頃僅かに一四五二しかなかつた台中市の総人口が明治四十二年（一九〇九年）には台湾人六四一〇人（五十七パ―セント）日本人四九〇九人（四十三パ―セント）に増加しています。ここに特筆したいのは、台湾の他の大都市が清朝時代に形成を始めたものが多いのに反し、台中市は比較的後発で明治二十八年以後、本格的近代都市化を始めたこと、そして町づくりの初期台湾人と日本人の対比が台中市の場合、他の都市より遥かに接近していて両者は半々に近く、いわばバランスの取れた台日協力のもとに近代都市化が進められた

ということではないでしょうか。

その台日協力の台中市に明治二十三年（一八九九年）四月一日台中公学校から分離された日本人学童二十名を核に台中小学校が誕生し後に明治尋常高等小学校（現大同国民小学）に成長してゆくのです。二人の日本人移住者が台中市の町づくりの初めに活躍し二十人の幼い日本人学童が現大同国民小学の原点にいて、それぞれ台湾の友人と共に母校百年の歴史の最初の頁を飾つてくれということは眞に印象深い史実といえましょう。

明治小学校から大同国民小学へバトンタッチがスム―ズに行われ、百年絶え間なく燃えつづけて来た炬火のあかりは、これから私たちの次の世代へやがて引き継がれ、未来の道のりをさらに歩みつづけるであろうと台湾と日本の青少年の足もとを明るく大らかに照らし出してくれるものと信じて私たちは疑いません。

思念母校百週年紀念活動

小櫻會會長
牛島寛美
翻譯／楊紹耿

住過遙遠的台中，從心底懷念快樂且可貴的幼年時光，各自生涯中絕無二次機會遇到百週年慶典，有幸巧逢的我，衷心感謝幸運與健康。

將偉大的歷史活動能夠考案綿密盛大演出，敬仰台中市市長、大同國小歷屆校長及諸位老師、學生們，還有家長會長，地方人士的熱忱友誼與堅忍不拔的努力，衷誠表示敬意和感謝。

依舊有的台中市資料，據傳明治二十八年（一八九

五）秋，二位日本男性人士（當時以軍屬身分來台，退役後深愛台中而志願留住永居的人士）以日本人的身分最初住在台中，當時爲建造新式近代都市的實質發展，艱辛奮發貢獻良多，翌年明治二十九年（一八九六）日本解禁渡台政策有了彈性，陸續增加日本人、日本人婦女、小孩的移民，日本在台始政時，僅一四五二人的台中市總人口，到了明治四十二年（一九〇九）增至爲台灣人六四一〇人（占五十七%），日本人四九〇九人（占四十三%），茲欲特別介紹的是台灣的其他多數的大都市已在清朝形成其型反而台中市是明治二十八年（一八九五）以後才開發規劃近代都市，並且在市街規劃初期，台灣人與日本人的人口對比發現台中市比起其他都市兩者近乎各半，極爲接近，可謂台日協力的推動下較爲均衡進行的近代都市。

其台日協力下台中市於明治三十二年（一八九九）四月一日由台中公學校被分離的日本人學童二十名爲核心，創立台中小學校後成長到明治尋常高等小學校（現大同國小），移民的二位日本人活躍在建造最初的台中城市化，年幼的二十名學童就學在大同國小現址，各自與台灣的朋友共同迎接百週年，開啓了最原始的本校歷史一頁，是件印象深刻的史實。

大同國小既已順利地自明治小學校接棒逾半世紀，百年薪傳的火炬，光芒從此繼續不斷地傳承下一代，料必更進一步向未來的里程踏出，明亮大方地照耀台灣與日本青少年的足跡是確信不疑的。

（原文）

回想

正二卒大十年　坂本　登久雄

母校創立一〇〇周年を迎え哀心よりお慶び申し上げます。

一八九九年（明治三十二年）に台中小学校が開校し、以来幾星霜、何回か校名の改称があり、又、国を異にする事になりましたが、よき教育、よき伝統が引き継がれ、歴代の校長先生、諸先生、ご父兄、本校に関係の方々の教育愛並びに愛校心に培われて、今日の大同国民小学に至っています。有り難い極です。

台湾生まれの台湾育ちの私が一生徒として在学し又、教師として約二十年間過ごした学校です。懐かしさはさることながら愛著と郷愁の念一入です。第二の故里でもあり、心の故里であることは言うまでもありません、故里は遠きに在りて想うものと言いますが、実感その物です。

在学中の修学旅行や卒業記念の写眞を見ると和服姿に袴のあどけない時代の私でしたが一九三一年（昭和六年）台中師範学校を卒業し始めて奉職したのが、よもや母校とは夢にも思いませんでしに。後にも先にも台湾では一校のみで、切っても切れない絆に結ばれ何もかも脳裏に深く刻み込まれ忘れることがないのです。著任した後のことですが男子は霜降りで折襟にバンドのある上衣に半ズボン布製の帽子、女子は白で襟、バンド、袖口は青のセーラー服が校服になり、木造の校舎も次第に鉄筋コンクリートにかわりました。

現在の学校になってから建て替えのことが幾度もてているが（母校を訪れる卒業生や奉職されていた先生の母校にたいする愛著と母校愛に燃える心情を押し計り又天井も高く、風通しのよい教室、教室の両側のゆとりある廊下等も考慮に入れてのことか）断り現在保存建築物になっているとのこと、大同国民小のご厚意に頭がさがります。二十回に届く訪台をしていますが、母校訪問は欠かしたことがなく「ようこそお帰り

下さいました」と心よく歓迎の挨拶をいただきます。

教え子と共に勉学に運動に明け暮れた当時を想い出は尽きません、ほんとによい教え子たちばかりです。

地震災害、風水災害などの情報があれば安否を気づかい電話があったり、消息をくれたり、訪日の際には訪ねてくれたり。一九七一年最初の訪台の時、台中から松山空港まで迎えにきてくれた教え子との再会、共に抱き合い涙した感激は一生忘れることはありません。恩師にたいする礼節は言い知れねものがあります。儒教の精神が脈々と、厳然として生きていることをまざまざ見せつけられました。

教職員として母校を訪問した時には女子生徒による校歌に吹奏で迎えられたり、全校生徒が空高く一斉に母子を舞い上げ再度歓迎を受け又演技等々、校長先生を始め全校挙げての誠意に感謝に堪えません。

大同国民小学の弥栄を讃え、思い出の一端まで、合掌

回憶（中文）

大正十二年畢業（民國十二年）
坂本登久雄

欣逢母校創校百週年，由衷表示慶賀。

明治三十二年（一八九九）創立台中小學校，後經不短的歲月數次改稱校名，甚至變異了國體。其中值得欣慰的是好的教育、好的傳統繼存下來，歷代校長及諸位老師、家長與本校有關人士的教育愛，並培育愛校心，傳至今日的大同國小。

生在台灣，在台灣長大的我，小學時代在此學習，又當教師約二十年亦在本校服務，不僅懷念熱愛與鄉愁，它是我的第二故鄉，心愛的故鄉，現實地體驗到懷念遙遠故鄉的心情。

看在學中的參觀旅行或畢業紀念攝影的相片懷往時，發現到和服配褲子，那天眞浪漫姿相的我，在一九三一年台中師範學校畢業，即奉派到母校服務，是作夢也沒有想到的事。在台灣的長久時光，都在同一個學校服務，結了切也切不斷的絆之緣，過去的所有都深刻在腦裏不曾忘懷。就任以後，發覺到男生所穿的上衣，是灰色帶白斑點的布料，折襟繫結腰帶、穿短褲、戴布帽。女生穿白襟、繫腰帶、青色袖口的水手服爲本校制服。木造校舍也次第改建爲鋼骨水泥。

近來，對於現有校舍的改建事宜，曾有幾次爭議（深受作訪母校的畢業生，或曾服務於母校的師長們所湧溢的熱忱母校愛，又它有很高的天花板，通風良好的教室，兩旁有寬闊的雙面走廊等爲考慮因素）否決了改建事宜，現在成爲保存古蹟建築物。感謝大同國小的美好厚意，訪台既有二十次，沒有一次未訪母校，「衷心歡迎您回來」心情愉悅地接受歡迎的問候。

與親自教過的學生們，早晚融在一起讀書，或學習或運動的當時情景，眞是回憶不盡，的確他們都是一群天眞的好學生。

如有地震、颱風、水災等災變的情報時，給我憂慮安否的電話，給我訊息，訪日之際專程探視等。一九七一年初次訪台時，自台中專程趕到松山機場，給我迎接的學生們，與他們的再會、相互擁抱、熱淚盈眶，感激的場面終生難忘。對恩師所盡禮節，師生情誼言語難以表達，儒家的精神接連不斷儼然存續，清清楚楚地可以見證。

以教職員身份訪問母校時，由女學生組成的樂隊，莊嚴地吹奏明治校歌來歡迎，全校學生一齊向高空拋帽子飛舞、歡呼，或演技等等，再度接受隆重的歡迎，承蒙校長及全校師生誠意，不勝感激。

祝賀大同國小愈益昌榮值得回憶

合掌

明治小學創校的歷史

昭和5年畢業　篠原正己

昭和五十三年二月訪台時，爲收集創立同學會資料，調查明治小學之沿革史和創辦時的資料而訪問現在的大同國小時，找不到文獻資料。不得已把記載大同國校沿革之印刷品帶回來，其中幸有明治小學時代之記事。我就把民國年號改爲明治年號對照後才知道本校的創立是明治三十二年三月。但心裡不解的是，與創辦同一個時期有第一屆畢業生之記錄，細看畢業紀念相簿內所記載的屆數和年次逆算來確有其事。因此與內藤先生檢討結果，大同國校的印刷品（印制當初可能還留著舊日資料）改民國年號時可能有錯誤，因而暫算爲明治三十一年爲創辦年，但無確證來推測，掛在心裡。

適遇住在台中之中興大學教授林寶樹氏（昭和八年畢業）提到此事，他送來寶貴資料的影印，就是昭和九年台灣新聞社所發行台中市史的拔粹，以此資料冰解了一切疑問。

大同國小的記錄沒錯，確知創辦是明治三十二年三月。同時判明了第一屆畢業生之謎，就是台中小學創辦以前，內地人兒童在台中國語傳習所合併教育，因此在該所讀書的兒童在台中小學成立後以該校名義將畢業生送出社會。惜此記錄人數不明。

有興趣的是在台灣的內地人教育是由內台共學開始的。以下爲易解事實將年次依序整理介紹於下：

明治31年7月爲本島人子弟教育，設立台中國語傳習所，併收若干名內地人兒童。

明治31年11月施行公學校令，廢止台中國語傳習所，設置台中公學校（位置在日後之幸女公……現在的居仁國中）內地人兒童二十名併收。

明治32年3月設立台中尋常小學校，內地人兒童二

十名離開台中公學校。因未有校舍以台中公學校之部份教室充爲教場。校長由台中公學校長高木平太郎兼任。當時只有一班編成之人數，逐年增加入學人數，因而興起了校舍新建之議。

明治34年3月新校舍落成（現在之台中一高女之地）四月遷入新校舍。

明治35年4月改稱台中尋常高等小學校，修業年限，定爲尋常科四年，高等科四年，經費負擔由國庫改爲地方費。

明治40年4月修業年限改訂爲尋常科六年，高等科二年。翌年3月兒童數二三二名，五班編成。

明治41年10月閑院宮殿下（明治天皇叔父）光臨。

明治43年興起計畫新校地新校舍之議，購入現在地，明治、千歲、壽各町三四丁目一〇九六〇坪，以繼續十年之事業著手，於大正八年完成，總工程費八萬丹。

大正2年兒童數五七八名，十一班。

大正7年兒童數一〇六三名，二十二班。

大正8年4月台中第二尋常高等小學校成立，本校改稱爲台中第一尋常高等學校。因此兒童數減少，但翌年回復人數。

大正8年10月久邇宮邦彥王與妃殿下光臨，因施行自治制移管台中市。

大正12年4月十九日皇太子殿下（昭和天皇）光臨本校參觀尋常科六學年歷史科上課，在運動場、女中和小學、公學校學生齊唱歡迎歌。其次考察創辦當初的校長。

據上述資料，台中尋常小學校成立當初因無校舍而在台中公學校內上課故首屆校長由台中公學校長兼任之可能性大。誰是首屆校長，據留下來的記錄不大清楚，我想第三屆長谷八太郎的可能性大，雖不出於推測之範圍但有相當的根據。

就是有一另重要資料，去年長谷八太郎校長之子安生氏投稿來六月發行的小樓會報第三號稿件之「父親的履歷書」一文中提起此事，此文所述之履歷書是長谷校長之親筆，其內容最有信憑性。經長谷氏同意之下引用必要部分之文章於下列。

父……是，從明治三十三年二月起三十七年三月爲止擔任台中小學校訓導兼校長。雖寫「訓導兼校長」，他在職全部期間擔任校長或只某期間擔任校長是不大明白……以下略

（履歷事項）

自明治三十三年二月到同三十七年三月台中小學校訓導兼校長，台中公校學校教諭勤務，自同三十七年三月三十八年七月爲止更兼任台中公學校長。

對照上述文獻和手上之資料，可看出到任及卸任之年月日不同，長谷氏亦提起只有些期間擔任校長或如何？？其記錄不大明白。故我對此事推想如下。

台中尋常小學校的校舍在明治三十四年三月落成四月遷入，長谷校長在明治三十四年三月服務於台中尋常小學校在第二屆中堂謙吉校長之下任教（可能台中公學校長兼務）而隨自校舍遷入以專任校長之職務就任。

傳說的長谷校長首屆說，可能是擔專任首屆校長，而鈴木稻作校長以後繼任校長的姓名是清楚故以此資料可填平其空白部分。

看畢業生數，惜只有到昭和五年的記錄。依此表看大正八年急增學生，可以肯定大正八年四月增設第二尋常高等小學校之意義。然在翌九年照舊無減少畢業人數。

有興趣的是在大正十一、十二年兩年之間增加等於一個班級的人數，以後到昭和五年一直增加人數，昭和六年以後，根據畢業相簿、名簿照各年次調整，可明白大略近於實數的人數。

（張揚烈譯）

大同——我永遠愛著她的名字

第四十一屆畢業校友羅光庭
寄自美國俄亥俄州

欣逢母校百週年校慶，因在國外求學，無法躬逢其盛，心中難免有些惆悵，不禁想起古人王維的詩—九月九日憶山東兄弟，今略將之修改，適足以代表我此刻的心境：

獨在異鄉爲異客，每逢佳節倍思親，
遙知母校慶百歲，徧插旗幟少一人。

您知道嗎？我多希望能回母校拜訪師長和同窗好友。一百年校慶是多麼悠久輝煌的歷史，強如美國，也不過兩百多歲，而母校孕育的人才與精英，相信已遍佈全球每一個國家，我以身爲大同人感到驕傲與光榮。

我畢業於民國七十六年，級任是廖淑娟老師、張月鳳老師。她們的語文造詣很深，在恩師的耳濡目染下，我對文學產生了興趣，雖然我主修生化，現在攻讀牙醫，但有時候我也讀一些中國古典名著，領略中華文化之美。還記得王淑華老師指導我參加全市交通安全演講比賽得到第一名，參加全市教育月徵文也獲殊榮。我不是有意在此炫耀，而是想藉此機會向我的恩師們至上萬分的謝忱！

身爲大同人，還有一項原因讓我永遠愛著她的名字。大同國小其名是取自禮運大同篇，代表世界大同崇高的理想，在此即將跨進二十一世紀的新時代，凡我大同人應具有寬廣的胸襟，遠大的世界觀，爲全人類謀福祉。謹以此與學弟妹們共勉，並恭祝母校校運昌隆，大同精神自強不息。

溯源話校史

學校沿革

年月日	本校沿革大要
民國前十三年三月	創校名稱台中小學校。（專收日籍兒童）
民國前十二年四月	改稱台中尋常高等小學校。
民國八年四月	改稱台中第一尋常高等小學。
民國二十一年四月	改稱台中明治尋常高等小學校。
民國二十三年八月	新校舍磚造二層樓竣工。（古蹟大樓）
民國三十年四月	改稱台中明治小學校。
民國三十四年十二月	台灣光復後派江天德爲第一任校長接收視事。
民國三十五年二月	改稱台中市大同國民學校。
民國三十五年四月	重編學區新編入學生男女共九七一名、班數十七班、教職員人數二十名。
民國三十六年六月	改稱台中市西區自由第一國民學校。
民國三十七年十月	改稱台中市西區大同國民學校。
民國四十一年二月	第一任校長江天德辭職，派校長賴登權接任視事。
民國四十一年二月	設立國光分班，派余文火擔任分班主任暫在本校上課。

年月日	本校沿革大要
民國四十二年一月	國光分班獨立爲台中市南區國光國民學校。
民國四十六年八月	台中市政府指定本校爲視聽教育示範學校。
民國四十六年十月	新建教室四間。
民國五十一年五月	新建教室四間。
民國五十二年六月	新建教室二間，地下室一間。
民國五十三年九月	台中市政府指定本校爲重點輔導國民學校。
民國五十三年九月	台灣政府教育廳指定本校爲學童營養午餐試辦學校。
民國五十四年十月	本校五十三學年度舉辦學童營養午餐成績優異榮獲教育部長獎。
民國五十五年六月	承辦省立台中師專中部四縣市輔導區重點輔導國校校際教學觀摩會。（體育、音樂、美勞、唱遊等科）
民國五十六年四月	在校自製學童營養午餐麵包。
民國五十六年八月	拆除木造危險禮堂一間、本校前庭鋪設柏油路面。
民國五十六年九月	新建教室一間。
民國五十七年七月	改建木造危險教室十二間，樓梯室乙間，二樓廁所乙間。

年月日	本校沿革大要
民國五十七年八月	政府實施國民義務教育延長爲九年校名改稱台中市西區大同國民小學。
	（部份校地撥借光明國中使用）
民國六十三年二月	第二任校長賴登權退休，教務主任徐德標代理校務。
民國六十三年八月	第三任校長廖學濕接任視事。
民國七十五年八月	教育部指定本校成立美術教育實驗班。
民國七十六年八月	廖學濕校長他調，第四任校長王汾騰接任視事。
民國八十年八月	王汾騰校長他調，第五任校長陳輝煌接任視事。
民國八十四年八月	前棟古老教室屋頂全面翻修。
民國八十五年三月	陳輝煌校長退休，第六任校長王少熙接任視事。
民國八十五年七月	普通教室視聽設備六十四間、控制室一間完成，使本校進入最新電化教學。
民國八十五年八月	設立資源班一班。
民國八十六年二月	電腦教室一間設備完成。
民國八十六年七月	撥借光明國中使用校地全部撥還，使本校回復完整校園。
民國八十八年三月	舉辦創校一〇〇週年慶祝活動。

光復前歷任校長

代	氏　名	在　任　期　間	備　考
1	高木平太郎	明治32．7．1～明治32.10．6	台中公學校長本校兼務
2	中堂　謙吉	明治32.10．7～明治34．3.31	台中公學校長本校兼務
3	長谷八太郎	明治34．4．1～明治38．7．4	專任初代
4	稻村　乙彥	明治38．7．5～明治42．7．4	
5	玉井　卿彥	明治43．3.18～大正 2．8．6	
6	鈴木　稻作	大正 2．8.15～大正 9．9．1	
7	木村　達成	大正 9．9．2～大正11．3.30	
8	田中　米藏	大正11．3.31～昭和 8．3	
9	明石　要一	昭和 8．3．　～昭和12．3	
10	中川孫次郎	昭和12．3．　～昭和18．3	
11	財津　吉隆	昭和18．4．　～昭和20.12	

光復後歷任校長

第三任：廖學濕

任職時間：63年8月～76年8月

第二任：賴登權

任職時間：41年2月～63年2月

第一任：江天遠

任職時間：34年12月～41年2月

第六任：王少熙

任職時間：85年3月～

第五任：陳輝煌

任職時間：80年8月～85年2月

第四任：王汾騰

任職時間：76年8月～80年8月

人生何處不相逢 相逢相聚總是緣

幼稚園園長—郭芊苣

大同國小附設幼稚園，是於民國六十四年創辦的；當時，廖學濕校長有感於教育需往下紮根的重要，與詹萬山老師共同策畫成立幼稚園，設大班三班，中班一班。

在一個偶然的機會，我踏入大同的校園，投身於幼教工作。初期，每班幼兒都在五十人以上，又因教室不夠須採二部制，分上下午班的輪流上課。由於辦學成果頗受好評，鄰近鄉鎮也都慕名而來。

在七十八年八月正式納編之前，幼稚園園長一直都是由校長兼任，一切設備與教師的薪資都是自給自足。辦學過程甘苦參雜，草創維艱，幸賴老師們用心付出，努力經營。

納編後，一切行政系統與小學同步，依幼稚園法每班只收三十名幼兒；至民國八十年後開始招收全日班，但因受限於午睡場地不足，開辦之初只收一班全日班。直到民國八十五年重新規畫，克服場地問題，所有四班全都改成全日班。

幼稚園創辦至今，已邁入第二十五年，正巧是大同百年的四分之一，由開始的四位老師增至八位老師，在現任王校長領導下，老師們更用心落實幼教理念：

(1)貫徹幼稚教育目標，推展正常化教學。

(2)以幼兒健康教育、生活教育和倫理教育爲準繩，培養良好的生活習慣並促進學習正常發展。

(3)加強親職關係，使親師步調一致，建立溫馨和諧的團體生活。

(4)維護健康安全，配合社會現況，實施安全教育。

(5)結合社會公益團體資源力量，促進幼教正常發展。

四分之一世紀近二十五年的歲月，我在幼稚園與大同結下不解之緣；能從各個不同方向聚集在大同國小成爲師生，共度此百週年校慶更是一個「緣」字，我看重這份情，更珍惜這份「緣」，因爲：

「大同國小的成長就是你我的成長！」

憶往追昔話校史

教師 王令儀
第十九屆畢業校友

本校位居台中市文風鼎盛的西區。創立於民前十三年，原名爲台中明治小學校，專收日籍學生，日據時代日本皇太子（後爲昭和天皇）及皇族前後三次來校訪視，這是一般學校無以比擬的。

民國三十四年，江天德先生爲光復後第一任校長，由於教學內容的改變，老師現學現賣，備極艱辛。三十五年更名爲台中市大同國民學校。四十一年第二任校長賴登權先生接任，當時因學生數日增，並設立國光分班，賴校長任內因辦理視聽教育績效顯著，於民國四十六年經市府指定爲示範學校，旋即充實設備，增建教室。五十三年又指定爲重點輔導學校及爾後長達八年的營養午餐試辦學校，由於成效優良，獲教育部長獎，且前後計有五十餘國的教育人士蒞校觀摩。在這期間，校舍不斷的更替，首先拆除舊有的木造禮堂，於前庭鋪設柏油，操場西側木造教室的昔日風貌也已不復存在。

五十七年國民義務教育延長爲九年，校名改稱台中市西區大同國民小學，市府並將部份校地撥借光明國中使用，造成往後硬體設備發展的阻礙，學生活動空間受

限，校友們均對此感到極端的不滿。

六十三年由第三任校長廖學濕先生接任，六十八年爲解除二部制上課，在前庭南側增建教室一棟。七十五年辦理美術教育實驗班，獲得極高的評價。七十六年王汾騰先生接任第四任校長，翌年改建校前圍牆，造型獨特，美輪美奐。七十八年美術教室、圖書室及自然科教室竣工。八十年陳輝煌先生接任第五任校長，充實教學設備，加強環境美化綠化。八十四年，前棟古老教室屋頂翻修。八十五年由王少熙先生接掌校長，完成六十四間教室之視聽設備，使本校進入新式電化教學，隨後又設立資源班及電腦教室。八十六年爲爭取歸還撥借之校地，歷經家長會及全體師生的努力奔走，市府終於同意歸還校地，讓本校恢復校園的完整。

本校校舍古樸巍峨，庭園蒼翠幽雅，歷屆校長用心辦學，教師熱心教育，學生表現傑出。僅民國八十七學年度，即榮獲舞蹈、語文、電腦、童詩、合唱、美勞等多項冠軍，這都是王校長勤於校務，無私奉獻及全體教師努力的豐碩成果。另外，每年師院應屆畢業生至本校教學實習，注入嶄新的教育理念和方法，使本校維持優良的教學品質。百年來無數傑出校友遍布全球，施展所長，造福人群。

最後希望每位大同人，本著「風聲、雨聲、讀書聲、聲聲入耳；家事、國事、天下事、事事關心」的胸懷，共同發揚「大智、大仁、大受君子，同心、同德、同沐春風」的大同精神而努力。

後記：本校歷經百年寒暑，人事更迭，百年事記查詢不易，承蒙王少熙校長、洪文雄主任、已退休的林安田老師協助提供相關史料考查，在此一併致上謝忱。

光明居仁借不完 大同國小完璧難

市府同意借地 教育局說沒這回事 純係一場誤會

〔記者蘇孟娟／台中報導〕由於發展瓶頸，光明國中遷校後的空間吸引不少學校覬覦，大同積極爭取「完璧歸趙」，昨日學校卻突然接獲訊息指市府決定把空間交給居仁國中，使得大同校方大為不滿。不過，教育局卻說，早在上週已決定把空間歸還大同國小，應只是誤會一場。

光明國中現有的校地空間四千餘平方公尺的空間，原來是屬於建校已九十七年的大同國小所有，但在五十七年九年國民義務教育實施之後，大同被迫得提供部分空間建作國中使用，學校版圖縮減後，運動場得合併使用。

校長王少熙表示，目前兩校僅一個運動場及一道小鐵門區隔，小學的廁所因學校推動美化及綠化多年，廁所不但乾淨還有圖畫可觀賞，常吸引不少國中學生進入利用。

好不容易盼到光明國中終於要遷校，大同國小希望市府能把空間「完璧歸趙」，原因是目前全校共六十多班學生，因空間不足，學校挪出所有專科教室作普通教室，學生根本沒有自然、音樂教室可用，下學年度每班學生人數又要降到四十一人一班，教室空間將更捉襟見肘。

為了爭回校地，日前大同運動會時還發動校友連署，昨日卻突然接到訊息指市府已決定把校地提供給居仁國中改建教室時使用，學校措手不及，認為十分不公平。

得知學校反彈後教育局也十分納悶地說，早在上週已發出公文決定光明國中遷校後的空間歸大同使用；不過若居仁國中改建老舊教室時得暫借居仁，至於居仁何時改建因經費還沒有著落，還是未定數。

〔記者蘇孟娟／台中報導〕由於改建教室在即，居仁國中已行文教育局希望商借光明國中遷校後的空間二年半，校長黃明炤還定出「自制條約」，大同國小得知後肯定居仁的誠意，學校希望居仁能簽下借期契約一切好談。

儘管教育局已確定把光明國中遷校後的空間供大同國小使用，但還是有但書說，若附近居仁國中改建舊教室時，得提供居仁使用，引起學校的疑慮，居仁國中則已正式行文教育局表明只借二年半的時間。

為了讓大同國小放心，居仁國中校長黃明炤還自訂出三點「自制之道」，二年半內居仁國中絕不使用大同國小目前與光明國中共用的運動場，也不使用自強館。

大同國小校地被佔用紛爭 有轉圜

教局斡旋 光明國中將還地 居仁國中接著暫借部分教室

【記者葉志賓台中報導】一度引起家長出面「捍衛失地」的大同國小壘光明國中佔用校地紛爭，經教育局極力斡旋出現轉圜，光明國中將在遷校後，歸還佔用部分，其餘校舍則暫借居仁國中作為教室改建臨時上課之用。

與大同國小比鄰而居的光明國中，不但佔用大同校地蓋禮堂及教室，還利用大同的球場、操場上體育課，大同的家長對於應傳的「大欺小」長期隱忍，原本預期光明遷校後即可順理成章歸還校地，未料聽聞居仁國中接著要進駐，而激烈反彈，並展開千名家長連署索地的抨衝行動，引起教育局的緊張與關注。

經過教育局出面與光明、居仁國中及大同國小協調後，教育局基於「手心手背都是肉」原則，作成兩項決議：一、光明國中遷校後，暫借給居仁學生上課使用；二、居仁國中改建教室期間，但決不希望干擾大同國小上課，屬於大同校地部分如禮堂、新教室、操場及球場都不使用，而且會區隔清楚，絕對會避免發生大孩子欺負小孩子情事，預計借用期限為兩年半。

大同表示，對於教育局協調的結論及居仁的說法，原則上都可以接受，畢竟居仁學生大部分也都是大同子弟，但希望借用條件及期限能明確，而且時間一到就能立刻歸還，相信跟家長說明後，大家都會同意才對。

國向大廣場操場，距而鄰比，中國明光和小國向大市中台「說磯熙少王長校小國向大，用使生學中國明光是多但，小彰攝／如風報者記

光明國中遷校可收回 大同國小又擔心校地出借

又傳居仁國中要「暫用」

〔記者蘇孟娟／台中報導〕台中市光明國中即將遷校，大同小學欲收回出借的校地，教育局日前來函，指校地覬覦民國五十七年實施九年國教，大同國小拾回空間，暫借給居仁使用，大同明國中使用，其用途與和球場，用校之間只以籬門相隔。光大同國小要收回校地，於去年十二月初函文市政府，上年一百年了，但長期以來，學校受困於校地不分，後有減數減期，暫借居仁使用。

大同國小校長王少熙說，大同國小校齡較久，後有減數減期，暫借居仁使用。

大同國小校長表示，因為光明國中和大同國小共用學校的校心。

王少熙表示，因為光明國中和大同國小共用學校，學校老師和家長會在去年校慶前，有到市長黃昭順表示，大同國小學生往往爭不過國中生，家長向校方反映，但一直無法改善，現在光明國中遷校，又有居仁國中現用教室，將在八十七年度編預算，改建期間借用，大同國小校長表示，將在八十七年度編預算，改建期間借用，兩年半，教育局國教課長許玉明說，目前居仁國中暫借，但是「暫用」，拖到二年半，並不想「占用」，只是「暫用」，拖到二

凌越百載成

歷任家長會長

第二任
郭金城

第一任
盧慶雲

第五任
林慶芳

第四任
周賜斌

第三任
高積前

第七任
陳祈碧

第六任
林有木

現任家長委員名單

會　長　陳祈碧

榮譽會長　林慶芳　林有木

顧　問　陳國豪　陳志超

副會長　石文永　謝文境

常　委　趙銀櫃　朱瑞璋　曾煥哲　徐演茂　江森永　林芸朱　梁曼娜　吳德偉　賴文正　劉柯成

楊倫彰　姚美合　黃敏雄　何子明　王勝利　李宗成　陳清福　陳朱亮　張金財　陳志平

廖銘濱　侯珊珊　孟執中　廖述昌　吳慶明　許　成　段筠心　廖素秋　柯常源　吳惠郁

謝翠華　連家東　陳汶東　魏銀湖　蘇經文　鐘再成　蔡文娟　賴滄地　王瑞年　張志銘

王欽賢　黃琇娟　林家曲　黃周銘　林肇基　尹志強　賴奇瑞　賴澤均　黃文濱　張國洲

林瑞恭　黃佩韻　蔡建銘　陳明莉　呂佳霖　陳文傑　金秋美　楊妮娟　廖英滿　蕭碧桃

鍾從定　陳麗珠　林永偉　陳明月　陳永圍　蘇美月　何茂興　廖源昌　林亮全　黃漢勳

胡文立　林繡麗　蔡坤坐　劉銘亮　廖素鶴　張敬良　陳志銘　徐國正　李金源　蕭正吉

歷屆教職員名冊

職別	姓名	性別	到差日期	離職日期
校長	江天德	男	34・12・01	41・03・31
教師	江炳炎	男	35・03・01	45・07・31
教師	陳炳熙	男	35・03・01	36・10・31
教師	邱玉女	女	35・03・01	44・07・31
教導	洪華	男	35・04・01	37・01・31
			38・02・01	43・08・31
教師	蔡鴻林	男	35・04・01	50・05・10
教師	賴枚宗	男	35・04・01	82・08・01
教師	張櫻霞	女	35・04・01	80・02・01
教師	許淑婉	女	35・04・01	79・02・01

職別	姓名	性別	到差日期	離職日期
教師	王彩蓮	女	35・04・01	52・01・31
教師	林姝娟	女	35・04・01	45・05・31
教師	賴淑貞	女	35・04・01	44・07・31
教師	林荷香	女	35・04・01	38・01・31
教師	許敦子	女	35・04・01	35・11・30
教師	周淑媛	女	35・04・01	40・03・01
教師	李芳卿	女	35・04・01	36・11・30
教師	鄭菊珠	女	35・04・01	45・05・20
教師	江子英	男	35・05・01	45・08・31
教師	蕭宗卿	男	35・05・01	40・01・31
教師	林耀庭	男	35・06・01	82・08・01
教師	林丁松	男	35・09・09	37・08・31
教師	詹汝楨	男	35・09・09	36・07・31
教師	陳秀慧	女	35・10・01	35・11・30
教師	江錦榮	男	35・12・01	39・11・30
教師	蔡大森	男	35・12・01	36・07・31
教師	楊子楚	男	36・03・27	37・07・31
教師	劉差	男	36・03・28	36・07・31
教師	羅淑貞	女	36・04・01	36・04・30
教師	郭長松	男	36・05・01	44・01・31

職別	姓名	性別	到差日期	離職日期
教師	王淑華	女	37・04・30	38・01・31
教師	林喜	女	37・04・01	39・01・31
教師	甘淑娥	女	37・03・01	45・04・01
教師	林翠蓮	女	37・02・01	42・01・31
教師	曾維垣	男	37・02・01	41・09・30
教師	陳枝清	男	37・02・01	40・01・31
教師	吳錦成	男	37・02・01	44・07・31
教師	許彩雲	女	36・12・01	77・12・16
教師	張寶清	男	36・11・01	37・01・31
教師	楊四懿	女	36・09・27	37・03・31
教師	江以秀	女	36・09・01	37・03・31
教師	楊錦標	男	36・09・09	37・02・24
教師	謝秀珍	女	36・09・01	37・03・31
教師	何崇鴻	男	36・08・01	51・11・30
教師	李朝政	男	36・08・01	80・02・01
教師	陳得文	男	36・08・01	79・08・01
教師	蘇金蘭	女	37・09・01	46・07・31
教師	蔡秋淋	男	37・09・01	62・05・01
教師	王汾騰	男	37・08・01	42・01・31
教師	林安田	男	37・08・01	84・02・01

職別	姓名	性別	到差日期	離職日期
教師	林月娥	女	40・04・01	84・04・01
教師	張明德	男	40・04・01	63・02・01
教師	林墩耀	男	40・02・01	82・08・01
護士	江雪梨	女	39・12・05	40・04・30
教師	余文火	男	39・12・01	42・01・07
教師	張翹	女	39・10・01	44・07・31
教師	巫瓊英	女	39・09・01	42・01・31
教師	毛蘊如	女	39・09・01	40・07・31
教師	陳傳生	男	39・08・01	41・07・31
教師	林足	女	39・08・01	77・12・16
教師	王汾聯	男	39・08・01	61・10・16
護士	吳巧清	女	39・04・01	39・39・24
教師	林子欽	男	38・39・01	80・08・01
教師	沙德平	女	38・10・01	39・11・10
教師	蔡連生	男	38・09・01	41・07・31
教師	林靜香	女	38・08・01	42・01・31
教師	胡春屘	男	38・08・01	40・07・31
教師	張耀宗	男	38・08・01	55・02・10
教師	潘健	女	38・06・16	41・05・31
教師	林寶珠	女	37・09・01	76・06・30

職別	姓名	性別	到差日期	離職日期
教師	許淑琛	女	42・05・27	47・04・30
教師	羅明妙	女	41・12・01	43・08・31
教師	吳聚英	女	41・08・01	42・01・30
教師	姜心月	女	41・08・01	42・01・30
教師	林嬌娜	女	41・08・01	42・01・30
教師	陳惠雪	女	41・08・01	44・02・01
教師	林靜婉	女	41・08・01	83・06・30
教師	胡木坤	男	41・08・01	44・07・31
教師	曾德鏞	男	41・08・01	74・02・01
校長	賴登權	男	41・02・06	63・02・02
教師	洪文輝	男	40・10・01	42・01・31
教師	林早	女	40・08・01	42・01・31
教師	施雪珠	女	40・08・01	42・01・31
教師	王照子	女	40・08・01	68・08・01
教師	施秋卿	女	40・08・01	44・06・11
教師	官玉釵	女	40・08・01	43・07・31
教師	范光權	男	40・08・01	43・08・31
教師	王建森	男	40・08・01	43・08・31
護士	廖劉會	女	40・07・01	67・11・30
教師	王桂	男	40・05・01	42・01・31

職別	姓名	性別	到差日期	離職日期
教師	王月麗	女	45・06・01	56・08・01
教師	賴香妹	女	45・03・11	45・07・31
教師	廖玉珠	女	44・08・01	56・05・31
教師	鄭明珠	女	44・08・01	75・08・01
教師	顏雪卿	女	44・08・01	87・06・20
教師	孫枝馨	女	44・08・01	46・03・19
教師	廖坤和	男	44・05・01	81・08・01
教師	古顯亮	男	44・08・01	50・07・31
教師	劉煥堂	男	44・08・01	82・02・01
教導	廖向榮	男	44・07・01	55・02・01
教師	劉萬壽	男	44・02・21	58・05・06
教師	張茂松	男	44・02・01	53・08・01
教師	饒泰安	男	43・09・01	44・08・31
教師	吳墩治	女	43・09・01	45・07・31
教師	王鄭輝	男	43・09・01	47・07・31
教師	賴德林	男	43・08・01	69・01・01
教師	陳碧蓮	女	43・08・01	47・03・05
教師	石朝寬	男	43・08・01	69・06・31
教師	王素蘭	女	42・08・01	77・05・01
教師	張英珠	女	42・08・01	45・03・01

職別	姓名	性別	到差日期	離職日期
教師	鄭雪瑛	女	47・04・01	77・12・16
教師	吳卿	女	47・02・01	49・07・31
教師	王金鼓	男	46・09・03	47・12・01
教師	黃秀英	女	46・08・01	48・10・01
教師	陳榮昌	男	46・08・01	53・08・01
教師	謝淑祚	女	46・08・01	47・07・31
教師	陸雅章	女	46・08・01	59・07・27
教師	廖桂鶯	女	46・08・01	62・05・01
教師	謝淑姿	女	46・08・01	49・07・31
教師	林素玉	女	46・08・01	49・07・31
教師	涂幸賢	女	46・08・01	現職
教師	呂克珍	女	46・03・13	
教師	林月雲	女	46・02・01	46・07・31
教師	王煥丕	男	45・08・01	47・08・31
教師	賴淑惠	女	45・08・01	54・03・01
教師	楊菊	女	45・08・01	79・08・01
教師	王輝	女	45・08・01	47・10・01
教師	姜爾敏	女	45・08・01	46・07・31
教師	陳玉葉	女	45・08・01	46・01・31
教師	賴玉霜	女	45・08・01	67・06・30

職別	姓名	性別	到差日期	離職日期
教師	吳淑端	女	52・03・01	現職
教師	賴啓雄	男	50・11・28	77・12・16
教師	廖維鎧	男	50・11・01	65・06・01
教師	黃炳耀	男	50・08・01	51・08・01
教師	陳瓊珠	女	50・08・01	現職
教師	楊素娟	女	49・11・01	52・02・28
教師	黃嬌	女	49・01・16	50・07・31
教師	蔡連生	男	48・01・01	80・02・01
教師	霍榮華	男	49・08・01	50・07・31
教師	杜葆瑚	女	49・08・01	63・03・01
教師	陳文賢	男	49・08・01	53・08・01
教師	楊紫雲	女	48・01・01	78・01・01
教師	鄧趙琳	女	47・08・01	75・05・01
教師	曾惠美	女	47・08・01	51・02・01
教師	邱木松	男	47・08・01	51・12・30
教師	楊敏貞	男	47・08・01	56・08・01
教師	何松川	男	47・08・01	現職
教師	王國雄	男	47・08・01	53・08・01
教師	黃德皇	男	47・08・01	69・06・16
教師	饒泰安	男	47・05・01	62・04・01

職別	姓名	性別	到差日期	離職日期
教師	蔡淑彩	女	54・03・01	現職
教師	陳榮雪	女	53・11・20	59・08・01
教師	許素卿	女	53・08・01	現職
教師	吳芝	女	53・08・01	54・09・31
教師	蔡平維	男	53・08・01	62・08・01
教師	洪萬生	男	53・08・01	56・08・01
教師	許春珠	女	50・05・13	83・06・30
教師	孫蘭蓉	女	52・11・01	54・08・31
教師	賴淑枝	女	52・08・01	57・08・01
教師	蔡瑞雪	女	52・08・01	68・01・31
教師	吳金樹	男	52・08・01	52・11・01
教師	楊紹耿	男	52・09・01	83・02・01
教師	紀培鍠	男	52・09・01	83・08・01
教師	廖源都	男	52・03・01	56・08・01
教師	陳俊德	男	51・08・01	67・05・01
教師	謝秀瑛	女	51・08・01	現職
教師	劉喜代	女	51・08・01	58・08・31
教師	張美智	女	51・08・01	53・11・18
教師	施純孝	男	51・08・01	87・06・20
教師	魏碧雲	女	51・02・01	78・01・01

職別	姓名	性別	到差日期	離職日期
教師	邵敏佳	女	61・11・11	86・02・01
教師	廖淑娟	女	58・08・31	現職
教師	劉修吉	男	58・08・01	72・06・30
教師	楊春	女	58・05・09	
教師	張玉成	女	57・10・15	77・09・01
教師	廖月碧	女	57・08・01	84・12・01
教師	林淑貞	女	57・08・01	現職
教師	鄒美蓮	女	57・08・01	78・08・01
教師	宋介詩	現	56・11・25	57・08・01
教師	林謙謙	女	56・08・01	現職
教師	曾傑夫	男	56・08・01	58・06・30
教師	賴美雪	女	56・06・01	69・08・01
教師	許麗鈺	女	55・08・01	69・08・01
教師	廖雪珠	女	55・08・01	84・02・01
教師	吳蓉平	女	55・02・14	57・08・01
教師	詹萬山	男	55・02・14	現職
教師	涂德標	男	55・02・14	69・01・31
教師	周富美	女	54・08・01	65・08・01
教師	陳弘哲	男	54・08・01	現職
教師	洪湘樹	男	54・08・01	55・02・14

職別	姓名	性別	到差日期	離職日期
教師	丁松勳	女	68・02・01	80・02・01
教師	陳海源	男	67・08・01	
教師	廖素珍	女	67・06・08	84・08・01
教師	廖學銘	男	65・08・01	72・06・01
教師	張明智	男	65・08・01	現職
教師	邱麗霞	女	65・08・01	現職
教師	王淑華	女	65・08・01	現職
教師	汪玉玲	女	64・12・01	66・08・01
教師	闞宗愷	男	64・08・01	87・02・01
校長	廖學濕	男	63・08・24	76・08・19
教師	陳墨卿	女	63・03・01	83・08・01
教師	廖明美	女	63・02・01	68・11・16
教師	廖本煌	男	60・08・01	現職
教師	林榮貴	男	60・08・01	現職
幹事	謝嬿玲	女	59・10・22	現職
教師	張月鳳	女	62・08・01	現職
教師	謝秀絨	女	62・07・06	87・06・20
教師	許光榮	女	62・07・06	76・06・30
教師	張富美	女	62・05・10	現職
教師	鄭博富	男	61・08・01	現職

職別	姓名	性別	到差日期	離職日期
教師	朱俊淇	男	74・08・01	
輔導	廖瑞娟	女	74・02・12	現職
教務	洪文雄	男	73・08・01	現職
教師	李菊香	女	73・08・01	現職
教師	胡崑生	男	72・08・01	73・03・01
教師	劉喜美	女	72・08・01	現職
教師	張碧綢	女	72・08・01	現職
訓導	許敦福	男	71・08・01	73・06・01
教師	彭源榮	男	71・09・01	72・08・01
教師	戴敏玲	女	70・08・01	87・02・01
教師	莊玉津	女	69・08・01	86・02・01
教師	蘇惠鈴	女	69・08・01	79・08・01
教師	謝淑姿	女	69・08・01	現職
訓導	黃忠祥	男	69・06・01	
訓導	謝明堅	男	67・08・01	71・03・01
教師	陳瓊美	女	69・02・01	87・08・01
教師	鍾瓊雪	女	69・01・01	87・02・01
教師	張珍月	女	69・01・01	現職
教師	張長幹	男	68・08・01	現職
護士	邱善惠	女	68・01・01	現職

職別	姓名	性別	到差日期	離職日期
教師	葉慶泰	男	75・08・01	現職
教師	陳慧如	女	75・08・01	現職
教師	吳效蕙	女	76・08・01	87・06・01
教師	蔡雪娟	女	76・08・01	86・08・01
教師	吳璧	女	76・08・01	現職
教師	高嘉璘	女	76・08・01	現職
教師	粘玉美	女	76・08・01	現職
會計	王秀華	女	76・08・17	81・12・31
教師	陳燁環	女	76・08・01	現職
教師	王三幸	男	76・08・01	83・02・01
教師	莊志彥	男	76・08・01	現職
校長	王汾騰	男	76・08・01	80・08・01
教師	陳碧玉	女	77・08・01	現職
訓導	呂學金	男	77・08・01	現職
教師	謝金福	男	77・08・01	80・08・01
教師	余彗菁	女	77・08・01	現職
教師	蔡阿素	女	77・08・01	現職
教師	江勝權	男	78・08・01	80・08・01
教師	王令儀	女	78・08・01	現職
教師	謝美麗	女	78・08・01	現職

職別	姓名	性別	到差日期	離職日期
教師	郭秋娥	女	78・08・01	現職
教師	翁永南	男	78・08・01	82・08・01
教師	林振豐	男	78・08・01	現職
教師	許瑞展	男	78・08・01	81・08・01
教師	張松根	男	78・08・01	83・08・24
教師	林素妃	女	78・08・01	現職
教師	陳美玲	女	78・08・01	現職
教師	姜秋霞	女	78・08・01	現職
教師	謝華貞	女	78・08・01	現職
教師	陳季祝	女	78・08・01	現職
教師	陳淑欣	女	78・08・01	現職
教師	李錫修	男	79・08・01	現職
教師	曾斐鈴	女	79・08・01	現職
教師	林明芬	女	79・08・01	現職
教師	簡安秀	女	79・08・01	現職
教師	吳俊容	男	79・08・01	現職
教師	沈麗月	女	79・08・01	現職
幼教	郭芊苜	女	78・08・01	現職
幼教	陳敏慧	女	78・08・01	現職
幼教	江嘉美	女	78・08・01	現職

職別	姓名	性別	到差日期	離職日期
幼教	張春滿	女	78・08・01	現職
幼教	洪靜修	女	78・08・01	87・03・01
幼教	林彩華	女	78・08・01	現職
教師	莊素蓮	女	78・08・01	現職
教師	劉瑞香	女	80・08・01	現職
教師	鄭數華	女	80・08・01	現職
教師	江麗金	女	80・08・01	現職
教師	洪中周	男	80・08・01	81・01・01
教師	蘇麗玉	女	80・08・01	現職
教師	王馨蓮	女	80・08・01	現職
教師	陳振忠	男	80・08・01	現職
教師	黃琬真	女	80・08・01	84・08・01
教師	郭素美	女	80・08・01	82・08・01
校長	陳輝煌	男	80・08・01	85・02・01
教師	黃慧貞	女	81・08・01	現職
教師	吳桐洲	男	81・08・01	87・06・01
教師	鍾美華	女	81・08・01	現職
教師	蔡婉琪	女	81・08・01	現職
教師	葉月嬌	女	81・08・01	現職
會計	林晴榕	女	82・04・01	現職

職別	姓名	性別	到差日期	離職日期
教師	王滄浪	男	84・08・01	現職
教師	楊素芳	女	84・08・01	現職
教師	張秀英	女	84・08・01	現職
教師	謝午穎	女	84・08・01	現職
教師	鄭媄婛	女	83・08・01	87・08・01
幼教	洪惠文	女	83・08・01	現職
總務	張雪娥	女	83・08・01	85・08・01
教師	林芳玲	女	83・08・01	現職
教師	陳瑞廷	男	83・08・01	現職
教師	陳麗容	女	83・08・01	87・08・01
教師	陳美治	女	83・08・01	現職
教師	賴宏豈	男	83・08・01	現職
教師	蔡月英	女	83・08・01	現職
教師	鬱靜芬	女	82・08・01	84・08・01
教師	簡美鑾	女	82・08・01	現職
教師	鬱玉秀	女	82・08・01	現職
教師	鍾曉梅	女	82・08・01	85・08・01
教師	詹筱玲	女	82・08・01	現職
教師	林淑麗	女	82・08・01	現職
教師	郭秀琴	女	82・08・01	現職

職別	姓名	性別	到差日期	離職日期
教師	翁永南	男	87・08・01	現職
幼教	許秋鈺	女	87・08・01	現職
教師	林妙玲	女	87・08・01	現職
教師	施育治	女	87・08・01	現職
教師	鄭家雯	女	87・08・01	現職
教師	游麗雲	女	87・08・01	現職
教師	林貝芬	女	87・08・01	現職
教師	楊敏芸	女	87・08・01	現職
教師	洪松輝	男	87・08・01	現職
教師	趙蘭珠	女	87・08・01	現職
幼教	楊麗環	女	86・08・01	現職
教師	楊華娟	女	86・08・01	現職
教師	吳幸祝	女	86・08・01	現職
總務	李金標	男	85・08・01	現職
校長	王少熙	男	85・03・07	現職
教師	許瓊文	女	84・08・01	現職
教師	陳美惠	女	84・08・01	85・08・01
教師	胡麗娟	女	84・08・01	現職

現任教職員合照

我們做到了

教師　林淑麗

民國八十七年六月十三日省長盃桌球錦標賽最後一天的賽程，雖近傍晚，欲窺探賽事如何的夕照，從窗簾縫中擠了進來。諾大的球場裡，僅剩男智組（六年級男生）冠亞軍決賽正如火如荼的展開著。

當時我方的黃建昌選手，正與對手進行第四點、第三局的比賽。在場外的教練們、同隊的選手們，一分也不肯放棄的爲場中的選手大聲加油。而只見場中的他，更加專注地處理每一個來球，並把握每一個攻擊的機會，給予對手痛擊。隨著比分變爲二十比十八時，場外的啦啦隊更High了！因爲冠軍已離我們越來越近了！當裁判宣布二十一比十八比賽結束，場內、外的選手欣喜若狂，而教練們則難掩欣慰的相互握手，互道：『我們做到了！』

We can make it !

回想自八十二年底開始，一群矢志推展桌球運動的教練們，本著向下紮根的理念，以其優越的技術和專業的素養，來到大同國小協助桌球組訓工作。歷經陳校長輝煌及王校長少熙先生的鼎力支持，與本校各行政單位的配合，加上各班級導師的協助，使桌球運動漸漸發展爲大同的特色之一。因此，能成就省長盃冠軍的榮耀，大同桌球隊的實力能受肯定，要感謝太多太多的人。換言之，如果說沒有大家的共襄盛舉，就沒有今日的大同桌球隊。

從事桌球訓練的工作，可說是苦樂參半；非身歷其境者，實難體會其中之滋味。但人的一生中，能有具體理想，又有機緣能躬行實踐，也可謂不枉此生矣！僅以眞摯、感激的心，謝謝陪我們走過這段路程的所有人！

愛拼才會贏

採訪／陳弘哲
整理／林貝芬

八十七年於文心國小舉行的市長盃桌球錦標賽，本校男女教師組雙雙奪魁，在百周年校慶前夕更添喜訊。

桌球是本校重點發展項目之一，原是翁永南老師集合幾位桌球同好，利用廢棄木板釘成克難桌球室，何松川老師募資做窗簾整理場地，開始在學校推展起這項運動；後來因有家長會資助才逐步整理出專用場地，進而添購發球機等訓練器材，師生都熱衷於此項運動蔚爲風氣。

本校男女桌球隊教師平日利用課餘之暇，抱著舒展筋骨、健身，增加教學效果的態度，「土法煉鋼」互相砥礪，彼此切磋球技；女教師組的隊長沈麗月老師球技精湛，攻擊氣勢凌人，銳不可當；最讓人羨慕的是曾斐鈴老師，比賽當天先生及公婆都到場加油，在緊張氣氛中平添溫馨。高嘉璘老師在關鍵性的一役中，沉著應戰一舉成名。張碧綢老師的顆粒球一路過關斬將。鄭數華、林淑麗、莊素蓮三位老師非凡的表現，都令對手不敢小覷。

洪文雄主任領軍的男教師組，今年挑戰三連霸，戰況空前激烈；葉慶泰與吳俊容老師的雙打演出懾服全場，鄭博富老師「闖通關」無人能擋，王滄浪老師更是藝高膽大所向無敵；莊志彥和陳振忠老師兩位後起之秀表現亦是可圈可點是大家公認的明日之星；當日男女教師比賽至晚上七點多，汗水淋漓下硬是鏖戰到底，全場但見『大同健兒』身影；終於技勝一籌，雙雙獲得冠軍凱旋而歸。

賽後王少熙校長宴請所有參賽隊員，慰勞其辛勞，勉勵大伙兒相約來年再展大同雄風。

共話昔日情

昔日點滴

◀聯合晚報

都會映象

一翦梅 活教材

圖與文／郭耿文

寒流一波波來襲，台中市大同國小校園內種植的梅樹開花了，這對位於市區的大同國小師生而言，可真是「大消息」，師生都紛紛走告，興奮異常！

大同國小的梅樹是三年前才移植，總共有兩棵，因移植後都碰上暖冬，梅樹從未吐芬芳。今年入冬來連連冷鋒過境，也許真如歌詞寫的「越冷越開花」，上周來，其中一棵已花蕊怒放，不但為校園增添美景，就如教務主任洪文雄所說，師生在校園有「國花」的活教材，不必要到高冷的地方才能欣賞梅花丰姿，真好。

大同國小 教學下鄉

記者金武風／台中報導

台中市大同國小為讓學生體驗鄉村生活，最近安排學生遠赴信義鄉拜訪當地雙龍國小師生，城鄉學生相見歡，在聯誼中互相交流了不同的生活經驗。

城鄉交流，互有體驗，一趟山城回來，大同國小師生都感到收穫豐富，希望再有出城的機會。

▼台灣新生報

大同國小百年校慶 溫古知新熱鬧籌備

【記者劉怡君／台中報導】台中市大同國小明年將慶祝創校一百周年，日前校方熱烈的號召校友歸隊收穫頗豐，許多校友提供了相當多具歷史意義的老照片、帽子、書包以及珍貴的校史資料，準備在百周年慶當天展出，而校方也擬將學校的校景印製於明信片與T恤上，一方面可籌募愛校基金，也可讓所有大同的校友能睹景思人，凝聚向心力。

大同國小校長王少熙表示，該校創校於日據時代，當時大多是日本子弟就讀，至今已將屆百周年，不過，學校仍有許多景物令人發思古之幽情，包括古蹟校舍、百年老鐘、百年椰子樹、以及三個人可以環抱的大樟樹等，而其中的古董級老鐘在日據時代是由人工敲擊來區別上下課時間，如今校方每遇停電時，這口鐘就發揮效用，師生們都引以為寶。

目前校方正編印創校百周年特刊，校慶當天還有車隊遊行等，同時該校一直引以為傲的美術實驗班學生將舉辦特展。

聯合報　中華民國七十九年六月二日　星期六

大同國小

長市訪專「群者記」

由膽怯到開懷 童稚問答帶著些許興奮緊張

記者廖志濃／台中報導

台中市長林柏榕會不會很緊張呢？大同國小的十一名「小小記者」昨天帶著緊張又興奮的心情，訪問林市長後，不再「害怕」，有的甚至認為，「市長伯伯好親切喔！」

這十一名小朋友由陳弘哲老師率領，前往市府中正廳，專訪林柏榕市長。他們顯得高興，又有點緊張。

市長帶著微笑，回答他們的問題；談笑聲中，這些小朋友恢復平常的活潑、好問。

他們詢問：「市長每天要接待那麼多訪客，處理那麼多公事，難道不累？」林市長答說，當然辛苦，但這是他自己爭取服務的機會，再累也是值得，況且「能為市民多做事，我很快樂。」

小朋友們也沒有忘記他們的校園和光明廟中「擠在一起」太小了。市長聽苦訴說：「我們學校的遊樂設施太少，下課沒有地方玩。」林柏榕告訴他們，沒有遊樂設施，受到場地影響，只好忍耐。但在學校還是以讀書為主，放學後再到公園玩。

林市長回答小朋友們詢問生活要注意些什麼時，希望他們要多學習，長大了要守法。

雖然只有廿幾分鐘，這些小朋友已覺得好高興，很有成就感；更感謝市長在百忙中接受他們的訪問。

台中市長林柏榕昨天接受一群小小記者的訪問，他們是大同國小的學生，以學校問題作為採訪主題。 記者郭耿文／攝影

▲聯合報

語文研習會圓滿落幕

與會夫子受益良多

【記者黃媛涓台中報導】為期六天的台中市八十六學年度教師語文研習會，昨（廿一）日在大同國小圓滿閉幕；與會教師們除滿載而歸外，對如何教導學生學習作文、演講、朗讀、寫字等藝能科目也有更深入的實作經驗。

由於長期以來，多數學生對怎麼下筆寫出一篇好文章，如何上台活潑自然的演說，以及對精美的章句如何朗朗而言與怎麼練就一手好字等，總是在授課中零散獲得，有的則因升學壓力，抱持「會了就好」，鮮少傳授技巧及法則。

教育局為豐富教師們這方面的教學實力，利用寒假尾聲，從十六日起至廿一日在大同國中辦理教師語文研習，希望未來能利用鄉土教學或週休二日擴大學生的藝能領域。

六天的研習會中，不僅圖文並茂的以各種不同教材，傳授教師們語文多元化的應用，也邀請高雄師院教授張新仁主講「從認知心理學談作文過程教學法的運用和策略」與彰師大教授陳龍安談論「啓發兒童思考的語文教學活動」，使參與教師充分瞭解全語教學在國小語文教學上的意義與實務。

這項研習會，計有全市九十名教師與三十名學生參與，並分語文組及相聲組共同研討，而收穫最大的莫過於教師們，他們對「如何豐富學生的語文能力」，除胸有成竹外，也表示將在新學期讓學生有全新的感受。

▲台灣新聞報

▼聯合報

窗櫥會都

王少熙校長閒不下來

●台中市大同國小校長王少熙接任以來，接連處理多件校內大事，直呼「忙極了」。

王少熙上任後，先後處理收回光明國中借用校地、興建教職員宿舍等。目前收回的校地暫借居仁國中使用，教職員宿舍已近完工，王少熙才鬆一口氣，又馬上籌劃明年一百週年校慶的相關事宜，一刻不得閒，校內老師笑稱他是「閒不下來的校長」。

時，以「美麗的夢仙」、「聞笛」兩首歌曲，奪得中區冠軍，令校內師生相當開心。

民眾日報　中華民國八十七年二月廿五日　星期三

慶明年創校百年 大同國小發徵召令

發起尋找「百年校友」、「外籍校友」、「校園老照片」等一系列活動

【記者曾千惠台中報導】台中市西區大同國小為慶祝明年創校百週年，特發起尋找「百年校友」、「外籍校友」、「校園老照片」等一系列活動，為期一年，並呼喚全省各地校友，回歸母校懷抱。

該校校長王少熙表示，他們很重視「百年」代表的歷史意義，故花一年時間作此紀念活動。預計在本年度，籌組台中地區校友會、發行百年校慶紀念徽章、籌募愛校基金、籌建大同精神堡壘、編印百週年特刊……等，到明年三月份逐漸進入活動高潮。

他說，大同國小創校於民國前十三年三月（日本統治時期，明治三十二年），那時有許多日本人就讀；後來台灣光復後，這些人便回到日本，但仍組成「大同國小校友會」，相當念舊；甚至有名日籍校友，曾任日本前左野市市議員，相當傑出。他希望，台灣的校友也能回歸母校，共同慶祝創校百年。目前他們所尋獲的最早校友，是位於南屯區的九十六歲學生。他們將繼續努力，為母校尋根。

教務主任洪文雄則指出，一般百年學校，很少能將校地保留「原味」；而大同國小，隨處拈來，便見古風：校門口前的六棵椰子樹，是眞正百年樹木；校內三棵樟樹，周圍直徑，須三人才可環抱成功（台中港路、近朝馬的樟樹，直徑才不過一個中型花盆大小）；校長室天花板的吊燈、校內的上課鐘，歷史也很悠久，希望校友們多多前來緬懷年少時光。

▲民眾日報

◀國語日報

中市大同國小尋找老校友

明年百週年校慶　系列活動展開籌畫

【記者張彩鳳報導】即將在明年創校滿百週年的臺中市大同國小，最近發出「尋人啟事」，希望找回百年老校友，共同為學校慶生。

大同國小在民國前十三年創校，當時的校名是臺中小學校，直到民國五十七年正式定名為大同國民小學，而目前的國光國小更是在民國四十一年由大同國小設立分班，四十二年正式分出成為國光國民學校。至今還經常有日籍校友回到大同國小，回憶昔日上課的情景。

大同國小校長王少熙表示，為了籌備百年校慶，該校目前正積極尋找校友，而各處室也開始籌畫多項百年校慶活動，籌畫中的活動如下：

—教務處：籌組校友會、編印創校百週年特刊，建立獎勵優秀學生的制度。

—訓導處：發起學生種花種樹活動，舉辦音樂發表會、師生園遊會、體育發表會等。

—總務處：籌募愛校基金及校慶酒會。

電腦高手　電腦教學方興未艾，台中市大同國小學生蔡孟賢（中）在老師簡秀安（左）的指導下，一馬當先，今年參加全國網路繪圖競賽一舉拿下「全國第一」，在台中市各校園堪稱「電腦高手」，校長王少熙（右）與全校師生莫不與有榮焉。（圖與文：黃媛涓）

大同國小這幅台灣綜合立體地圖，有十五年歷史。

影攝／雄震申者記

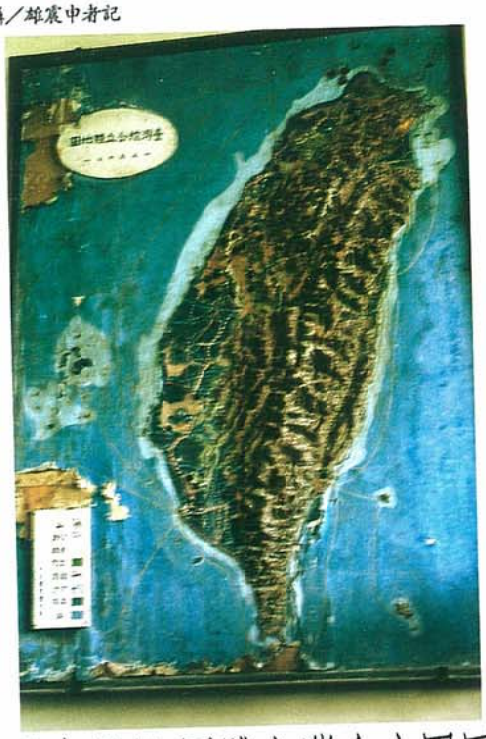

大同國小台灣立體圖見證半世紀

師生共同製作完成 已見剝落將予修復

【記者申震雄／台中報導】台中市大同國小明年為創校百周年，該校有一幅近五十年歷史的「台灣綜合立體地圖」，目前還懸掛在該校行政大樓樓梯旁，由於年代久遠，地圖有點剝落，校方正設法讓地圖恢復原貌。

大同國小校長王少熙表示，這幅「台灣綜合立體地圖」是台灣光復沒有多久，由當時該校師生共同製作完成，這幅立體地圖高約二點五公尺，寬約一點五公尺，以木材為材料，高山地形則是一塊塊木材貼上去的，立體地圖比率為十五萬分之一，據了解，製作比率相當正確。

這幅立體地圖原本還以電燈標出地名及高山名稱，玉山等高山山頂為白色，如同下雪一般，由於年代久遠，這幅地圖已有剝落現象，在該校服務多年的老師指出，這幅立體地圖有近五十年歷史，校友們都很懷念這幅地圖，目前要找類似以人工及木材製作的如此大幅地圖，實在少見。

大同國小創校於民國前三年，昨天舉行創校百周年慶籌備會，由校長王少熙主持，會中決定明年三月廿及廿一日兩天舉辦創校百周年慶，活動內容除了一般園遊會、運動會及餐會外，將請日籍校友及眷屬回母校參加百周年慶。

▲聯合報

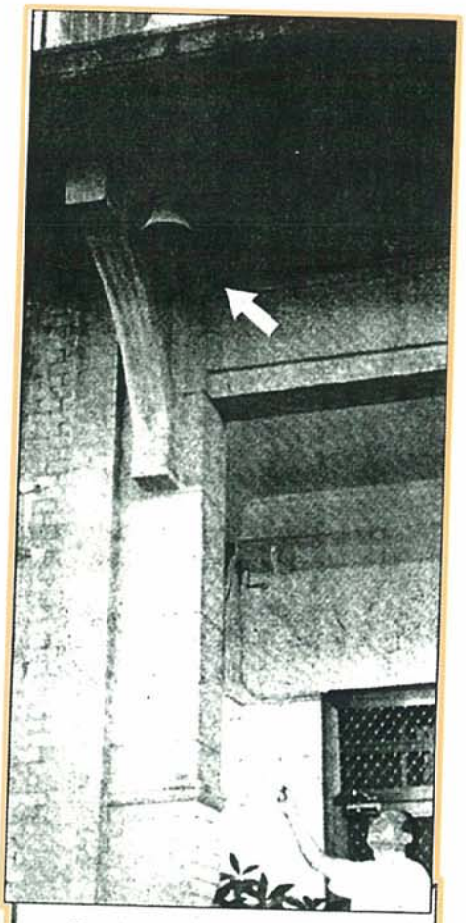

老校鐘 老回憶

台灣大學校鐘已成為該校的標誌，台中市大同國小也有一座校鐘（箭頭所指），已有半世紀以上歷史，引起校友不少回憶。

大同國小校長王少熙指出，高掛在校長室旁的校鐘，是日據時代留下來的，由於保養不錯，目前還能打出鐘聲，學校平時都以電子鐘來打上下課鐘，若遇到停電等情況，學校就以此鐘來代替。

部分校友表示，過去還沒有電子鐘時，學校的作息都用此鐘，聽起來頗為親切，回想起過去與同窗共度，相當甜蜜，不像現在的電子鐘聲，幾乎每校都是一樣的。

圖與文／申震雄

▲聯合報

選將較勁

△明年將過一百歲生日的台中市立大同國小，位於市中心，學童家長大多爲公教人員，是每逢選舉候選人常「走動」的學校之一，但在政黨不能進入校園下，今年該校運動大會，各候選人也展開不同的功夫，與家長及老師親和一番。

其中，張溫鷹因來自台中市中區，與大同爲「厝邊」，她的到訪除引起師生高度歡迎外，學校也派出「小記者團」上前採訪，別緻有趣（上）。而洪昭男身爲大同校友，「回娘家」替小小學弟、妹加油，則是在溫馨中，引爆活動高潮，讓大同師生與有榮焉（下）。（圖與文：黃媛涓）

◀台灣新聞報

生活采風

昭和9年卒業記念写真帳より（黒木宣彦氏提供）

▲木造教室

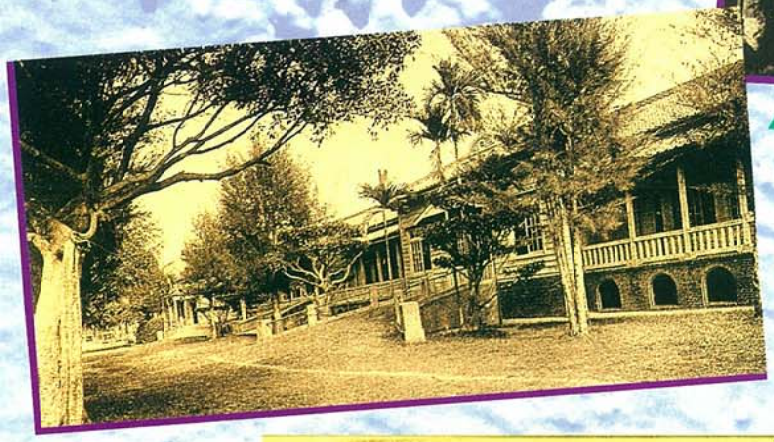

屋上の六女二體操

▼體育課

▲廿教師排球蟬聯冠軍

▲露天游泳池

▲四十八年全市排球賽男廿教師冠軍

▼五十年代棒球比賽

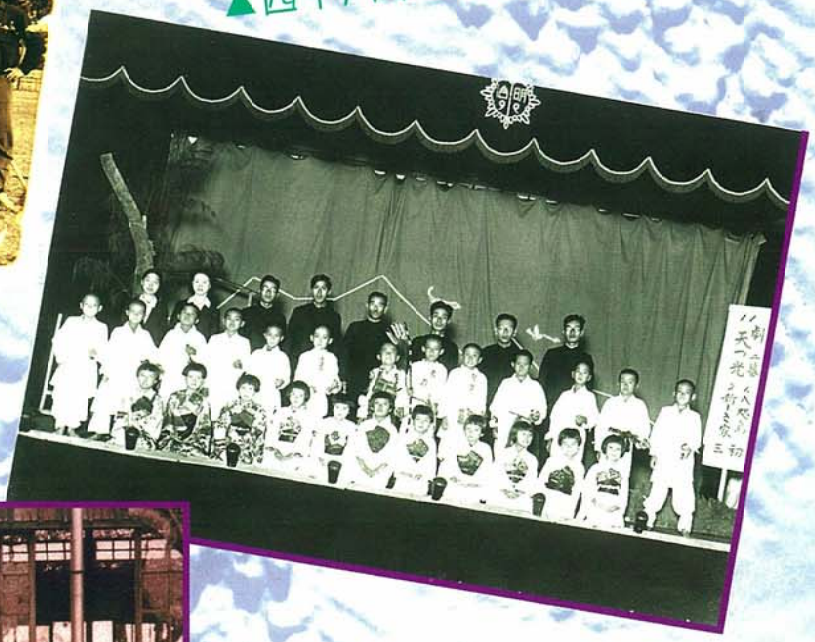

▲台中尋常高等小學校卒業生合照

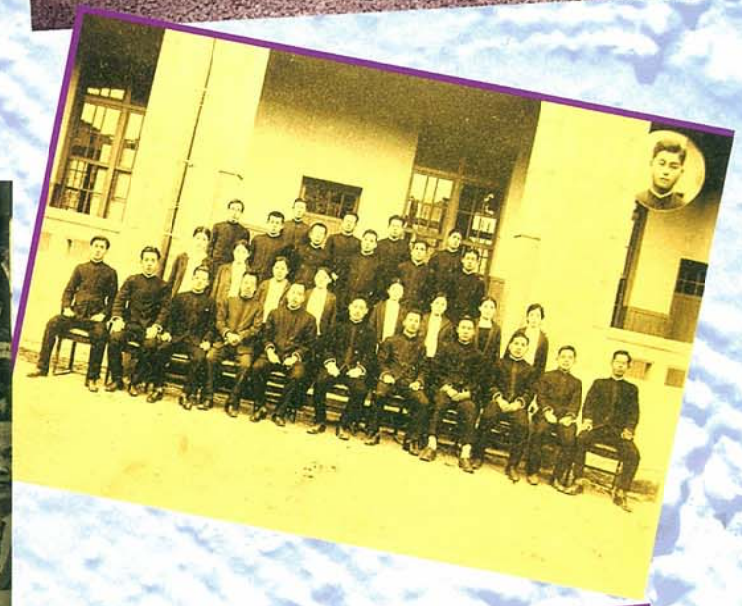

▲全國科學展覽第一名

▲民國五十九年省主席陳大慶先生蒞校

小幼苗祝福

一百歲的生日祝福

六年五班　李佳樺

欣逢大同國小一百歲大壽，身為學校一份子的我，有許許多多的祝福要給您！

我要真誠的慶賀您天長地久，嘉惠更多的學子。

我要用發自內心的感受讚嘆您，希望您壽比南山，福如東海，更充滿了文化的氣息。

我要以誠懇的胸懷祝賀您：成為頂尖、家喻戶曉的名校，成為無與倫比的五育發展中心。

我還要以真摯的心靈祝福您如青山常在，綠水長流，雖然「天下沒有不散的筵席」，但是我相信心靈的交流永遠不變。

啊！大同國小吾校，希望您長命「千」歲，屹立不搖，永遠陪伴我們。

校園情

三年十一班　王中穎

台中市中心的文教區裡，有一所創校百年的古老校園，那就是我們的學校—大同國民小學。

一踏進校門，便看見雄偉壯觀、古色古香的大樓，前庭就是一排排翠綠欲滴的黑板樹，圍牆邊的涼亭，映入眼簾的是學校極美麗的景色。

大王椰子樹，猶如站崗的憲兵，排列整齊，精神抖擻；它那綠油油的長髮，和修長的身材，好比一位漂亮的少女，雨後的它更是嬌美。颱風過境，雖然片片的長髮掉落滿地，但是它依然挺拔，真叫人敬佩的大王椰子樹。

每當下課鐘響，大家都湧到椰林大道、籃球場、大操場，打羽毛球、投籃、跳繩……等，熱熱鬧鬧校園充滿溫馨。

我們學校歷史悠久，五育均衡發展，在舞蹈、音樂、語文有各種優良的表現。啊！我最喜歡這洋溢溫情的校園。

菩提樹下

六年四班　吳思儀

大同，這所歷史悠久的良校，歷經百年的考驗，仍「老當益壯」。在宏偉的黌舍裡，有許多美麗的一景一物，一草一木，代表大同走過的歷史；尤其是校園中一棵老菩提樹，更是陪伴無數莘莘學子，渡過美麗的校園生活。

這棵老菩提樹，枝葉扶疏，長得高大粗壯。它是鳥兒的良居，小朋友遊戲嬉鬧的場所。猶記幼時，三五成群的同學們，興高采烈地在樹下追逐，或是以大樹為中心，玩起捉迷藏來了。玩累了，在樹蔭下，清風吹拂，帶來一陣涼意。在夏日的午後，聽著蟬鳴，也是一種「自然」的享受。

每當到了秋天，菩提樹就換了一身新裝，多彩多姿，為大地增添一些色彩。不時有橙黃色、紅色的枯葉落木，似乎置身於雪地中，只不過雪是紅色的，一片片紅雪，令人擔心：老菩提有沒有受傷？在畢業前夕，大家最喜歡在樹下談心，想起和老菩提樹相處的點點滴滴，想起在樹下捉迷藏、追逐，那份深深的回憶，甜蜜的校園情，都在我的心裡一點一滴流露出來。

校園，是培育我們成長的地方，在校園裡的生活點滴，我不能忘懷。校園情，將會永遠存在我的心中，在這棵菩提樹下的情景，更不能忘記。

百的聯想

⊙偉哉！大同—過去的「九十四」年我不認識你，經過了這「六」年；我總算沒有後悔選擇你。（六年三班陳瀅如）

⊙長命百歲的烏龜、百年老字號的商店，甚至百年千年的神木，都比不上創校百年的榮耀。（三年八班黃鈺惠）

⊙十年樹木，百年樹人，把握現在，認真學習。因為有良好的基礎，才會有將來十年、百年的回憶。（一年六班黃建勳）

⊙十年樹木，百年樹人。一百歲的大同，是我童年的快樂天堂。（五年五班謝宗叡）

⊙百樓大廈平地起，宏偉萬千百年在，好比大同百年來樹人，百千萬後生，齊賀大同百年慶。（四年九班賴名瑜）

⊙「百」代表老而彌堅，「百」走過世紀、邁向未來，「百」代表大同國小培育人才無數。（二年五班黃茂愷）

⊙百世教育資優生，百年創校好歡欣，百尺竿頭更進步，百鍊成鋼大同人。（三年九班黃德皓）

⊙百週年慶，熱鬧滾滾。百年樹人，春風化雨，百年大觀，齊聚一堂。（三年三班彭亞皓）

⊙大同百週年校慶，校園裡百花爭豔，運動場上百尺接力，學生個個百依百順，祝大同永遠百尺竿頭。（四年七班王思云）

⊙一樣米養百樣人，老師就像百鍊金鋼一樣堅強，教育著花招百出的學生，真是辛苦。（三年二班王柏宗）

⊙百歲的大同，培育了上百萬的人才，願大同國小的學生，百鍊成鋼。（六年八班李明偉）

⊙校園裡百花盛開，這兒是百年樹人的搖籃，培育了百戰百勝的人才，希望大同永遠是教育界的百年老店。（三年四班郭玲佑）

⊙張燈結彩喜年來，百花齊放同歡唱，迎接創校百週年，百子千孫聚一堂，大同世界永流傳。（三年十班郭珮甄）

⊙經歷百年的大同國小，真是百聞不如一見，千百名校友從各地趕來，為這個光輝的日子慶祝。（五年二班張景翔）

⊙百年校慶讓我想到「滿」，滿就是漸入佳境完美，所以百年校慶真是值得慶祝的一件大事（五年四班林建安）

⊙在大同百週年校慶時，但願我是為百發百中、百步穿楊的神箭手。（四年十班林韋愷）

巍峨覽今貌

巍峨舍然

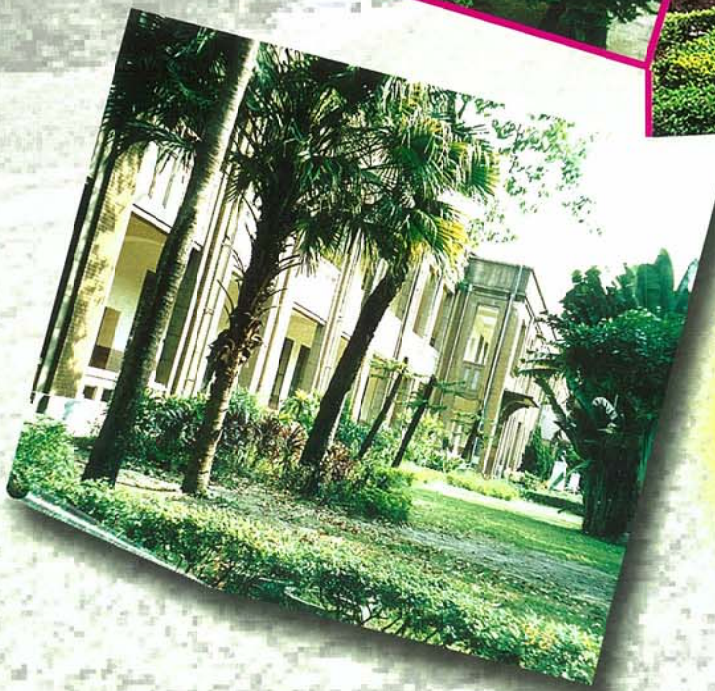

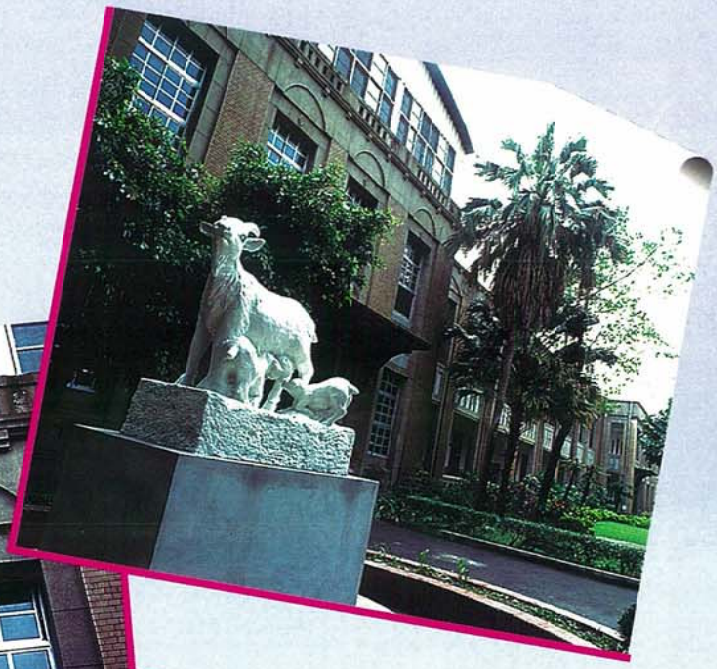

椰林大道

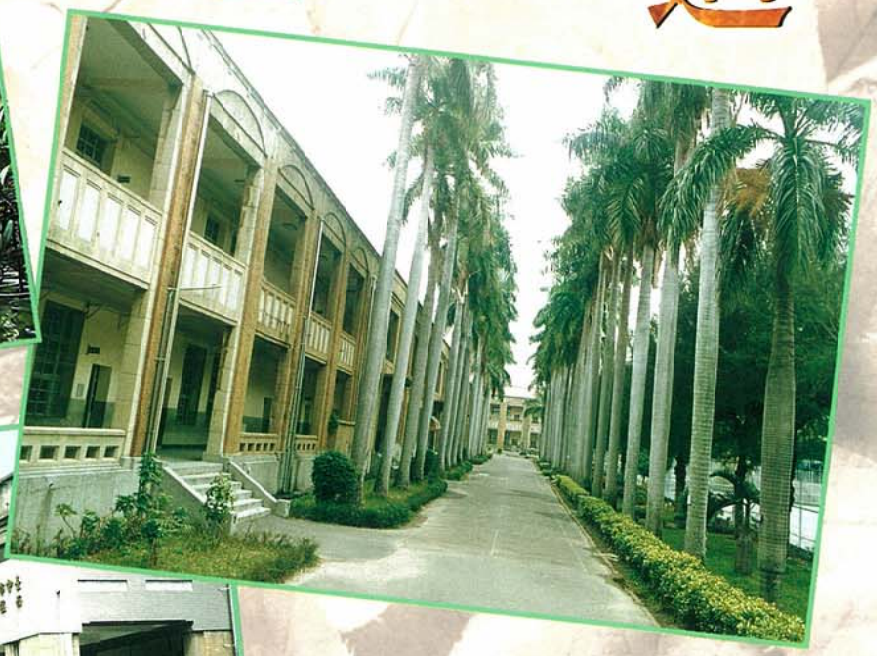

一校一園

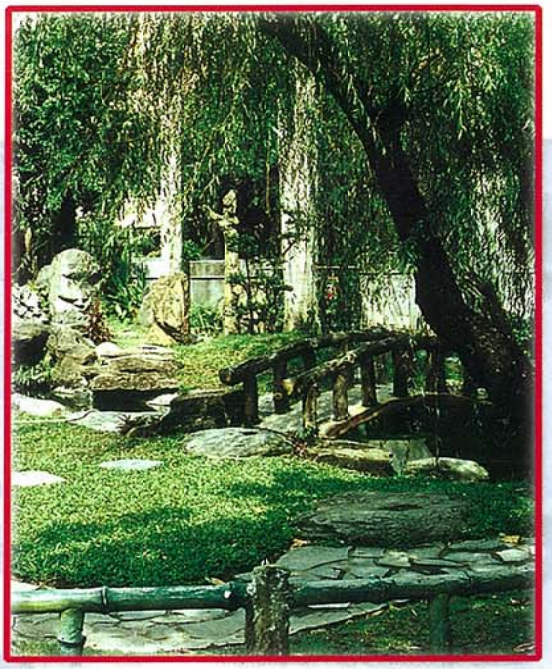

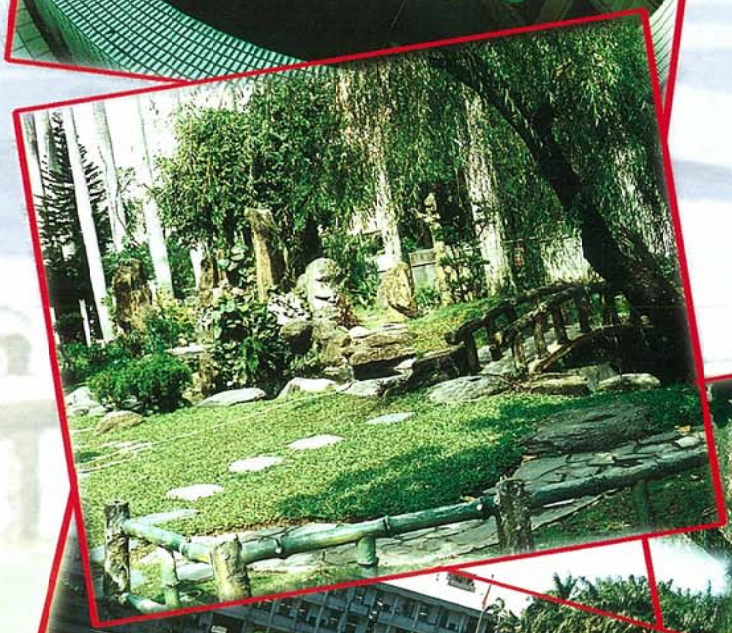

綠意盎然

生動活潑

嬰然樹人業

在遊戲中快樂學習
在歡笑中進步成長

教務主任　洪文雄

本校現有六十一班及幼稚班四班，教職員工一百二十位，在現任王少熙校長領導下，為二千多位國家未來的主人翁服務。

一百年的日子裡，本校舊有校舍幾已改建為現代化的校舍，唯獨前棟「古跡校舍」依舊昂然屹立，氣勢宏偉，與現代化校舍相互輝映，讓人體會出：歷史的軌跡與時代的律動互相交織，本校學子就在這種文化氣氛中學習、成長。「校史館」陳列本校的歷史文物，展現了前賢與今人的光榮成績，是大同精神的所在—「大智、大仁、大受君子；同心、同德、同沐春風」的理念，正是全校師生心靈的共識，行為的指標。

學生最喜愛的「圖書室」藏書豐富管理完善，是學校精神食糧的寶庫；設備齊全的「視聽教室」備有電視機、錄放影機、電化器材：：它以先進的器材幫助教學，促進師生更有效的學習，成果輝煌，是全校師生的最愛；「教具室」陳列許多教學媒體，師生取用方便，可以增進學生學習的興趣與成果；「自然科學教室」是推動少年科學的搖籃，它有各項科學儀器及現代化的視聽設備，是師生探求科學真理及大自然奧祕的地方；「資源班」的設立，是實踐教育機會均等，照顧弱勢族群的最好寫照；「資訊教室」的設立，是本校資訊網路及電腦輔助教學的時代正式來臨；

「陶藝教室」「版畫、水墨教室」「美勞作品陳列室」是本校美術班學生一展長才之地；「音樂教室」設備齊全，有各種樂器供學生使用，是一所設備齊全的學校。

在校務發展上，我們努力的方向有五個：

一、學校公園化：校園規畫，景觀配置，力求美麗大方。

二、校園教材化：廣植各類花草樹木，一方面是美化綠化，一方面是學生學習的活教材。

三、布置活動化：教室布置，巧意組合，採活動化布置，取用方便，搭配靈活。

四、教學生活化：切合時代需要，以培養小紳士、小淑女的好兒童，將來成為一個有氣質的好國民。

五、五育均衡化：德育為核心，五育並進，培養健康活潑的好學生。

本校推廣的教學策略如下：

一、認知發展重啟發：推廣精熟學習，實施個別化教學，希望每一學童都能完全學習。

二、技能訓練重熟練：提供良好的場所與設備，正確的學習方法，反覆練習。

三、情意培養重感恩：培養學生在社會化過程中，感念人性的溫馨。

四、德育培養重實踐：以校園倫理，學校文化為生活的指南，實踐力行，養成良好習慣。

五、體育活動重鍛鍊：在努力堅忍的活動中，培育健康的身體，締造幸福快樂的基礎。

總之，學生能在遊戲中快樂學習，在歡笑中進步成長，是本校經營的理念與目標，也是人本精神的寫照。

「在多元文化社會巨浪中」，給各位幾點建言

訓導主任　呂學金

個人從事教職三十一年餘，曾任中、高年級導師、輔導主任、訓導主任，有幸跨越農業社會和工商業社會，親睹台灣由貧窮淳樸的農業社會，在政府積極推動政治革新，經濟建設的努力下，而有今日高科技的工業生產，維繫了台灣近幾年來的經濟命脈。人民的財富增加了，物質生活改善了，但也衍生了許多新的社會問題：

一、升學主義，成績掛帥，造成部分學生適應欠佳，淪為飆車族、吸毒、色情坐檯、作奸犯科等危害社會治安的不良青少年。

二、過度追求財富名利，道德價值觀淪喪，講求一夜致富，卻好逸惡勞。

三、貧富不均，笑貧不笑娼，造成社會治安敗壞，危及學生的安全，失去免於恐懼的自由。

四、家庭計畫推行，子女數減少，在家長過度呵護下，養尊處優，處理人際關係的能力薄弱，學校深感新世代的兒童較難管教。

五、離婚率攀升，單親子女比率增加，衍生青少年問題。

六、父母家長忙於為事業打拼，疏於家庭生活教育，親子久缺溝通，遇到挫折不知如何調適，產生暴力、自戕等問題。

基於以上問題的解決，社會風氣的導正，個人深深期盼吾等教育先進同仁夥伴們，平日除了知識的傳授外，亦宜加強生活教育的觀念辯證、實踐指導、價值判斷、人際關係指導、情緒控制、壓力舒解，以補足占了百分之二十五左右的單親兒童，問題家庭兒童們家庭教育之不足，消弭青少年問題於無形。

在此也要建議家長們採取逆向思考的模式，多站在子女心理層面的角度看待問題。「條條大路通羅馬」這句話言簡意深，不必只要求子女功課爭滿分，拿第一，偶爾讓孩子們受點挫折的歷練，他們會更茁壯。智慧是多元的，從事技職，學有專精，也是一條好的出路。願老師、家長們、教育決策當局一起努力，共同邁向廿一世紀進步祥和的新社會生活。

安全的生活

交通安全櫥窗
'98 10 2

生活教育
第 週 五
德目
國愛
中心
實踐規條
民國87年9月28日至10月3日
星期五
'98 10 2

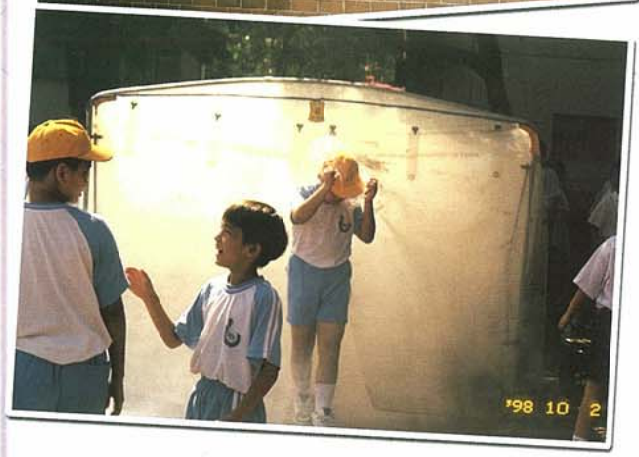
'98 10 2

'98 10 2

多樣化生活

'98 10 31

'98 11 26

'98 10 31

青少年輔導工作之展望

輔導主任　李金標

一、前言：

本校輔導工作自八十六年九月起，即秉承「教育部青少年輔導計畫」，積極推展青少年輔導工作，有效落實「學習、生活及生涯輔導」，以為教育工作注入活水。

二、理念：

（一）實施目標—協助學生適性教育，培養學生健全人格。

（二）意涵分析—

1．學習輔導：在協助兒童正確的學習態度，學會有效學習方法，以養成良好的學習習慣。

2．生活輔導：在協助兒童認識自己，適應家庭、學校、社會生活，並建立正確的價值觀。

3．生涯輔導：乃在協助兒童建立正確人生觀，以充實人生、豐富生命。

（三）預期理想—

1．強調「發展重於預防，預防重於治療」的教育理念。

2．培養「自助而助人」、「自愛而愛人」的情懷。

3．鼓勵人人參與輔導，並有效結合家庭、學校、社區資源，以發揮統合力量。

三、輔導工作重點：

（一）提升輔導效能：加強宣導溝通觀念、安排輔導知能研習、鼓勵教師申請輔導學分班進修。

（二）推廣輔導活動：

1．實施認輔制度。

2．辦理攜手計畫。

3．辦理學生家長親職教育。

4．執行中途輟學學生復學輔導。

5．推行兩性平等教育及性侵害防治教育。

6．推動學習與生活輔導。
7．加強情緒教育及心理衛生教育。
8．防治青少年犯罪及校園暴力。

（三）一般性輔導工作：

1．新生始業輔導。
2．推廣特殊教育（美術班、資源班）。
3．推動榮譽制度。
4．實施家庭訪問。
5．個別晤談。
6．信箱輔導。

四、前瞻與展望：

（一）教師：全體教師全面參與輔導工作，善盡教師輔導與管教學生責任，有效協助學童個性與群性的健全發展。

（二）學生：透過各種學習活動，由認識自我進而建立良好人際關係。

（三）家長：善用「陪孩子一起成長」手冊，體認教養重責，多予關懷、鼓勵，建立質優的親子情誼，使孩子在溫馨的家庭中快樂成長。

（四）學校：營造更理想的學習環境，使我們的孩子，在求知中獲得快樂，在學習中健康成長，在和諧生活中滋長茁壯。

（五）社區：有賴結合社區輔導資源（如社工人員），建構學校輔導網路，使家庭、學校、社區發揮三合一的輔導功效。

五、結語：

青少年輔導工作是教育的核心工作。唯有落實學習輔導，以「發展人性提升人格」；力行生活輔導，以「改善生活創造文化」為職志。則每個國民均能積極的面對人生，為自己的生命開創璀璨而豐富的未來。

「知識，除非用於工作，否則全屬枉然；工作，除非出於愛心，否則全屬虛幻。工作有愛時，就能與自我合一，與他人合一，與天地合一，因此工作就是愛的化身。」

（陳寶山　民八十二）

古蹟校舍，昂然屹立

總務主任　廖瑞悅

本校創立於民國前十三年，近百年的歲月，孕育了儒雅的人文氣息，淳樸踏實的校風以及培養了萬千社會的菁英與棟樑。當你走進了這百年老店，首先映入眼簾的便是昂然屹立的古蹟校舍，綠蔭參天的庭園，向您訴說她的悠久歷史與歲月光華。

總務工作以「人」及「愛」為出發點

總務工作雖然較偏重硬體的充實與經費的籌措開支，但是總務工作若不是以「人」及「愛」為出發點，則一切全屬枉然。本校的總務工作在歷任前輩的努力耕耘，秉承如前言所示人文之精髓，發揚草木有情，大同有愛的傳統，處處能以安排「人性化」的教育環境為職志；總務處團隊和諧共事，以追求工作樂趣提昇服務品質為目標。本校於民八十一年校務會議通過學校發展計畫，在總目標之指引下，總務處擬定了一般性工作及特殊性工作兩大項，其目標重點分述如下：

總務處工作目標

一、一般性工作：

（一）支援教學活動及各處室業務推展。

（二）有效執行年度預算，辦理各項營繕工程及購置財物，以充實各項教學軟、硬體設備，提昇教

學品質。

（三）加強校舍管理及維護，貫徹「保養重於興建」之原則，以節約公帑，提高效益。

（四）加強門禁管理，維護校園之安寧及安全。

（五）落實文書管理與出納工作。

（六）綠化美化校園，以校園公園化，開創良好的學習環境，提昇境教功能。

（七）恪遵清規，管理財物與收付經費。

二、特殊性工作：

（一）實施校區整體規畫，將全校劃分為行政區、教學區、資源區、活動區、觀賞區。

（二）訂定優先順序改建普通教室、專科教室、圖書室、輔導諮商室、行政室、多功能活動中心。

（三）維修現有校舍，包括古蹟校舍，使本校硬體建設整體性與前瞻性。

（四）充實行政電腦化設備。

（五）改建或修建游泳池及球場。

（六）充實體育遊戲器材。

（七）報廢自強樓及自由樓，幼稚園校舍及南棟廁所並在自強樓原址新建現代化教學大樓。

（八）報廢逾齡教職員宿舍並就地改建公教眷舍大樓。

周雖舊邦，其命維新；大同菁英，生生不息

展望二十一世紀將是一個資訊爆炸科技發達的時代，我們正站在一個新時代的起點，如何培養跨世紀的菁英，讓大同優良的傳統生生不息，代代相傳，是我們共同努力的目標。在現任王校長的領導下，已設計出學校未來的建設藍圖（如附圖）「周雖舊邦，其命維新」——願同屬大同國小百年老店的每一個人，攜手共創美好的未來。

擘畫詩書林

男子軟網打遍亞洲無敵手

子弟兵迭創佳績・洪文雄苦心沒白費

（錄自中市體育72期）

▲為台中市軟網界默默耕耘的洪文雄

台中市的男子軟式網球，在國內一向執牛耳的地位。攤開台灣區運動會的成績，不只連續稱霸多年，而且在北京及廣島亞運會上更是相繼稱霸，紮下了雄厚的根基。

擔任台中市體育會軟式網球委員會十年的洪文雄先生回顧軟網的蓬勃發展，有感而發地指出，健全的組織加上有系統、規律性的行政運作，使得軟式網球在台中市十分普及。由於大家熱心的參與，在國內外比賽迭獲佳績，成果絕非偶然。

推展軟網運動需要大家的共同耕耘，球隊的普及深具示範及帶動作用。洪總幹事指出，光是向軟式網球委員會辦理會籍登記的便達二十四個球隊，其中星光隊、忠明隊、大智隊、龍岱隊、中友隊等會員都超過一百人，可見軟網深受各階層人士的喜愛。

每天清晨、黃昏或是例假日在全市的各個角落，軟網球隊生龍活虎地奔馳球場，帶來了歡笑，強健了身心的發展，也傳承了球技。

洪文雄談到軟網發展時，認為台中市長林柏榕、商界聞人楊鴻斌及現任主委林永安市議員等人多年來默默耕耘，貢獻良多。洪文雄在國內軟網界的輩份很高，還兼任臺灣省體育會軟式網球協會副總幹事、中華民國軟式網球協會監事等職務。他即將卸任台中市軟式網球協會總幹事一職，堪稱功成身退。談到中市軟網未來的發展，洪文雄有感而發地指出：軟網委員會應由熱愛軟網運動的球員來領導最好，自己在灌溉理想的運動環境，未來的發展更為健全。

▲日本校友回母校訪問

▼阿根廷數學教師參觀珠算教學

◀日本上智大學訪問團蒞校訪問

▲本校小記者訪問區長

◀中部五縣市作文比賽學生組冠軍、教師組亞軍

▼立人高中何校長蒞校演講

▲聆賞合唱團

▶畢業典禮長官來賓蒞校指導

◀兒童創作優勝

▼外國友人參加校運會

◀日本校友返回母校

▶小櫻會校友於東京舉行全國大會

◀本校樂隊

▶國際教育文化交流、紐西蘭教師訪問團蒞校訪問

榮譽榜

八十三學年

學生組

△二十五屆世界兒童畫展

入選：陳宣凌、胡鋌鋌、蔡芳智

△日本國際兒童畫展

優選：五年級　吳建南

五年級書法比賽第三名：林哲立

△日本兒童畫展

金牌獎：陳彥佑、黃冠毓、李耿劭

銀牌獎：吳建南、謝長恆

銅牌獎：簡郁書、陳冠樺

△台灣區　學年度學生美展

平面設計

第一名：簡麗庭

第二名：楊濱燦

中年級平面設計

第二名：羅偉、簡麗桐

第三名：柯盈甄、劉敬文

高年級美術班

第一名：蕭名紘

第二名：葉俐伶、林敬偉

第三名：陳姿伊、周錦廷、丁俞尹

中年級兒童畫

第一名：蕭意潔

第二名：鄭媛心、羅偉

第三名：林韋寧、劉敬文

△慕尼黑中華民國兒童畫展徵集

特優：簡麗庭、李昇蓉、葉俐伶、陳宏旭、李　杰、楊濱燦、張運昇、林敬瑋、林宛郁、李孟學、林彥君

△台中市「市長杯」田徑比賽

四百公尺接力

第一名：陳婉玉、張可韻、陳姿伊、鄭嘉雯

一百公尺第二名：陳婉玉

△第廿一屆全國珠心算測驗合格名單

五段：黃琦碩

二段：錢威旭

△第三屆中日「世界和平」「災害防範」學生美展

第一名：李杰

△台中市「中正杯」桌球錦標賽

高年級男生組第二名

教師組

⊙教育部特殊教育研究著作獎

入選：簡安秀老師

⊙台中市「中正杯」桌球錦標賽

女教師組：第二名

⊙台中市「人事杯」桌球錦標賽

女教師組：第二名

⊙中部五縣市「社教杯」桌球錦標賽

男生組：冠軍

女生組：冠軍

⊙台中市輔導區軟式網球錦標賽

第一輔導區：第一名

八十四學年

學生組

△八十四學年台灣區學生美展決賽

第二名王亮權、第三名簡麗桐

△八十四年台中市擴大作文比賽

第二名劉敬文

△八十四學年台灣區學生美展台中市初賽

國畫第一名黃俊凱

書法第一名林伯駿

△慕尼黑世界兒童畫展

版畫特優

張運昇、楊濱燦、李　杰

陳宏旭

水彩特優

李孟學、林宛郁、林敬瑋

簡麗庭、李昇蓉、葉俐伶

△第廿六屆世界兒童畫展

版畫特優

李孟學、簡麗庭、張純綺

水墨特優

劉敬文

水彩特優

簡麗庭

△我愛河川筏子溪寫生繪畫比賽

第一名　王韋君、陳家梅

△台灣區八十四學年度台中市第一輔導區合唱比賽

第一名

△台灣區八十四學年度音樂合唱比賽第三名

△八十四學年度中、小學交通安全作文比賽

第一名　林青青

△台中市八十五年第十三屆市長杯跆拳道錦標賽

第二名　邱佑帆

△中華民族舞蹈比賽中區決賽優等、第一名、最佳編舞獎

△台灣省第八屆會長盃溜冰錦標賽

第一名蘇一誠

△第二十三屆全國珠心算合格

段位：陳維中

△八十年度台中市「市長盃」桌球錦標賽

男生組季軍、女生組亞軍

教師組

⊙八十年度台中市「市長盃」桌球錦標賽

男教師組亞軍、女教師組亞軍

八十五學年

學生組

△台中市國語文比賽

作文第三名劉敬文

演說第四名楊　捷

△八十五年度畫出大地的愛特優獎

—維他露獎顏寧志

△中華民國第廿七屆世界兒童畫展

特優：林詩容、賴信帆、謝京倫

柯懿婷、陳惠萱、楊淳雅

△台中市科展：

初小組第二名：李俊諺、賴鏘仁

林詩穎、葉承諭

高小組第二名：劉妍妙、黃錚仁

林家語、黃守敬

△台中市兒童文學創作專輯

三年級童詩第二名邱紹珍

五年級故事第二名連凱雯

△第廿七屆日本世界兒童畫展

特優：曾嬿菁、連婉君、林韋寧

劉敬文、廖宥人、王韋君

△台中市音樂合唱比賽第三名

△中華民族舞蹈比賽台中市初賽

第二名

△中部五縣市珠心算比賽　第三名

△「市長杯」桌球錦標賽　學生組

殿軍

△交通安全教育漫畫比賽

第一名　孫宣緯

△防火宣導作文比賽

第一名柯盈　甄

△台中市認識租稅說故事比賽

第二名蔡季倫

△台灣省春季體育活動桌球賽

高男組第二名

△第廿五屆全國珠心算測驗

段位：黃泰碩、楊仁維

△台中市兒童詩畫創作比賽

中年級第一名　葉品青

教師組

⊙視聽媒體製作比賽

教具第一名：陳淑欣老師

透明片第三名：陳麗容老師

⊙台灣省創造思考教學暨優異技巧

徵文

入選：徐幸賢老師

⊙市長杯桌球錦標賽

男教師組冠軍

女教師組亞軍

八十六學年

學生組

△台中市國語文競賽

學生組：

書　法　第二名　林伯駿

字音字形　第四名　郭映揆
河洛語演講第四名　王瑞豪

△兒童畫創作比賽
第一名：詹富凱
第二名：葉品青

△全國音樂比賽梆笛獨奏
第二名：吳晉安

△台中市中華民族舞蹈比賽
第二名：六年級全體師生

△台中市校園卡拉ＯＫ歌唱比賽
第二名：吳其原
第四名：陳穎盈、林宜萱

△一九九八小學數學奧林匹克選拔
第五名：黃喬煜
第七名：張嘉仁、謝向傑
葉峻德

△全國學生創意畫比賽
優等：王怡芃、馮竟茹
甲等：王怡瑩、江家妤、蔡育瑩

△二十八屆日本世界兒童畫展
特優：葉士麟、顏寧志、林依靜
謝佳諭、林芊妤
陳姿琳、廖玟婷、尤薇茲
鄭智偉、王中穎、張佑敏
王正穎、陳彥廷、林孟潔
謝議寬

△台灣區學生美展
兒童畫第一名：曾雅琦
第三名：林孟寰
優　等：黎奇龍、林依靜

國　畫第三名：何燦玟

△全國電腦網路繪圖競賽
第一名　蔡孟寰

△全市電腦網路繪圖競賽
第三名　鄭子瑋

△電腦網路資料查詢比賽
優等　林伯駿

△台中市中小學聯運成績優異
跳高　第二名：林暐傑
第四名：劉韋良、盧韋伶
跳遠　第四名：謝向傑、林佩姍
田徑總錦標
男生組：第三名
女生組：第三名

△二十八屆全國珠心算測驗
三段：楊仁維
初段：廖奕愷

教師組

⊙台中市國語文競賽
教師組：
河洛語演講第二名　廖瑞娟主任
書法　第五名　陳慧如老師
朗讀　第五名　王馨蓮老師

⊙參加科學園遊會
第一名：吳　璧老師
楊華娟老師
簡美鑾老師
林芳玲老師
簡安秀老師

⊙八十六學年度教學優異技巧徵文

入選

楊華娟老師、陳燁環老師

張月鳳老師、賴宏岦老師

詹筱玲老師

⊙教師教學媒體製作

第二名：沈麗月老師

佳作：許瓊文老師

⊙交通安全媒體製作

第二名：蔡淑彩老師

鄭數華老師

劉瑞香老師

八十七學年

學生組

△第廿九屆世界兒童畫展

特優：林楷軒、吳秉軒、王正穎

林韋寧

△台中市語文競賽

客語演說　第一名　彭于綸

閩南語演說　第一名　王瑞豪

租稅演說　第二名　陳瀅如

朗讀比賽　第四名　董佩萱

△第廿九屆日本世界兒童畫徵畫

特優：曾婉綺、江家妤、曾雅琦

洪逸晨、李　萱、林孟潔

賴儀珣、戴　偉、吳晉安

陳虹竹、林琬婷、董冠延

李其樺、蘇昱勻

△資訊月全國電腦繪畫比賽

高年級　第一名　林孟寰

高年級　第二名　曾雅琦

中年級　第一名　吳佳芸

△彰化社教館黎明工作站繪畫比賽

第一名　馮竟茹

△畫出大地的愛

—維他露獎　張佑敏

教師組

⊙台中市第一屆大墩校園文藝創作獎

第二名　林謙謙老師

⊙本市師生直笛比賽

教師組優等、合奏第一名

黃慧貞老師

⊙本市兒童文學徵文

兒歌組第二、三名：楊麗環老師

⊙人事杯桌球賽女子組冠軍

⊙人事杯桌球賽女子組亞軍

⊙全省優異教學技巧入選：賴宏岦

▼市長杯桌球錦標賽教師組男女雙料冠軍

採擷文華香

師生文筆書畫

詹萬山 老師

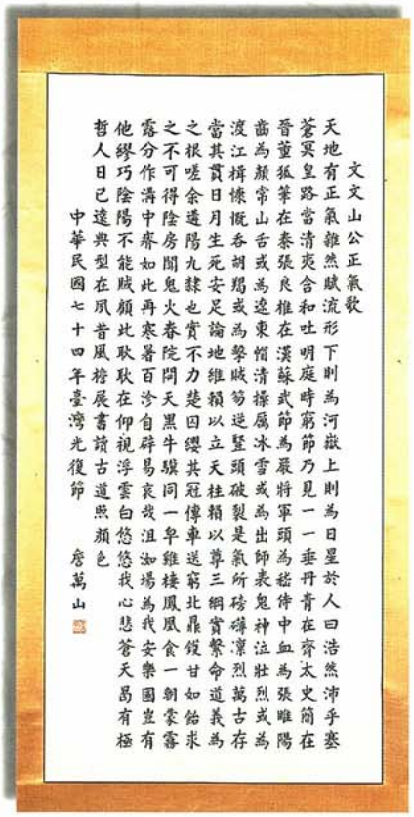

陳慧如 老師

▶林謙謙　老師

◀蔡淑彩　老師

▶陳燁環　老師

◀林謙謙　老師

▶蔡淑彩　老師

▼柯耀東　老師

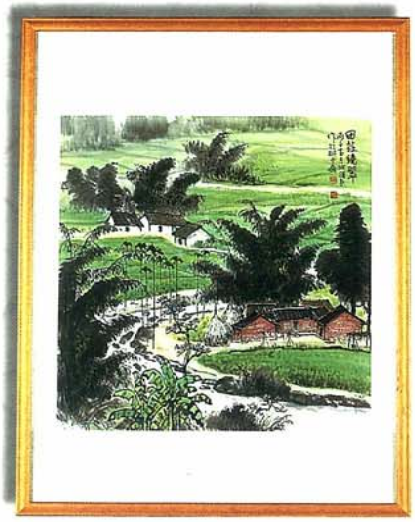

▲陳淑欣　老師

▲王馨蓮　老師

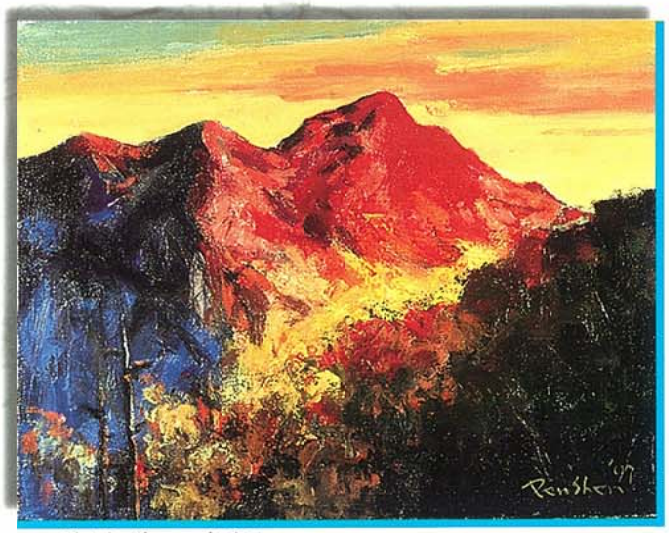

▲廖本生　老師

▲施純孝　老師

▼坂本 登久雄　先生

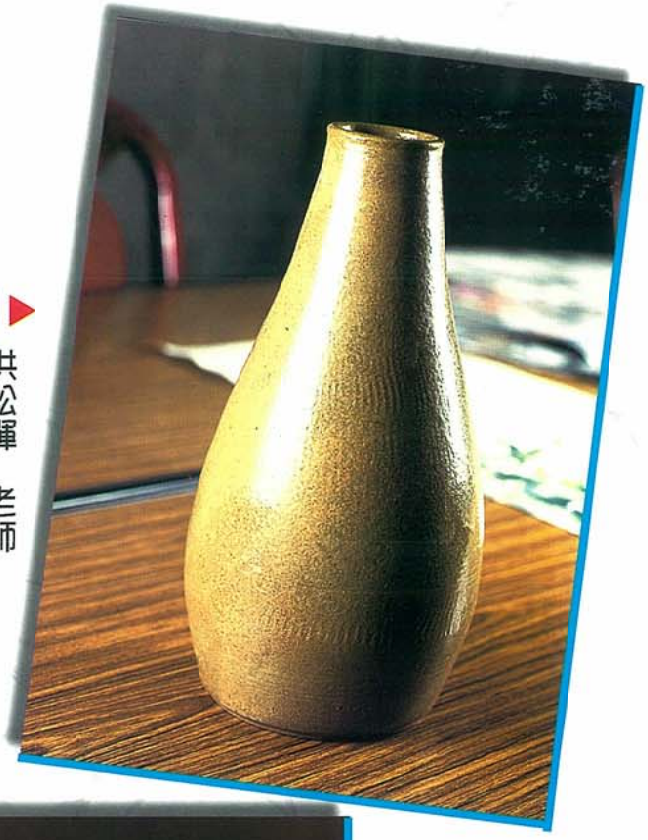

◀▶ 洪松輝 老師

▲集體創作

◀ 美術班展覽室

▼賴鈺潔　同學

▼劉興聰　同學

▼李萱　同學

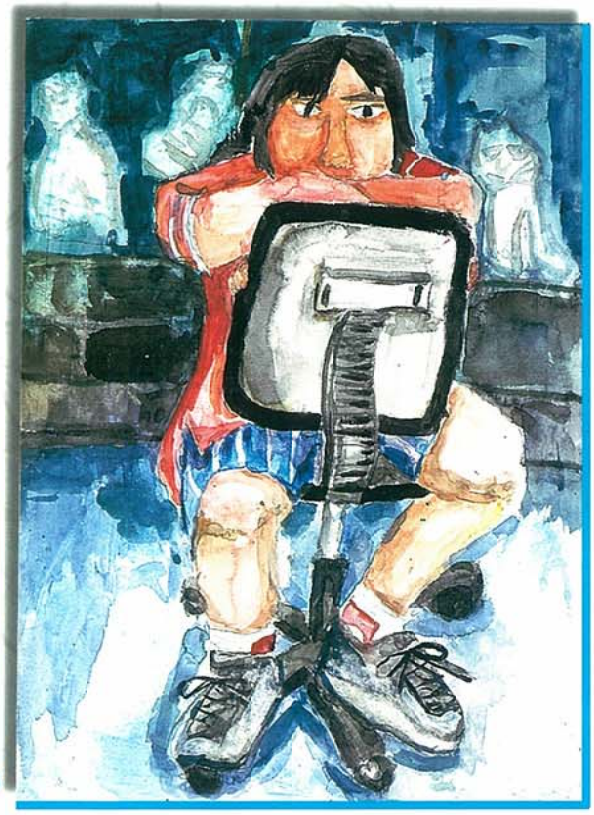

▼陳虹竹　同學

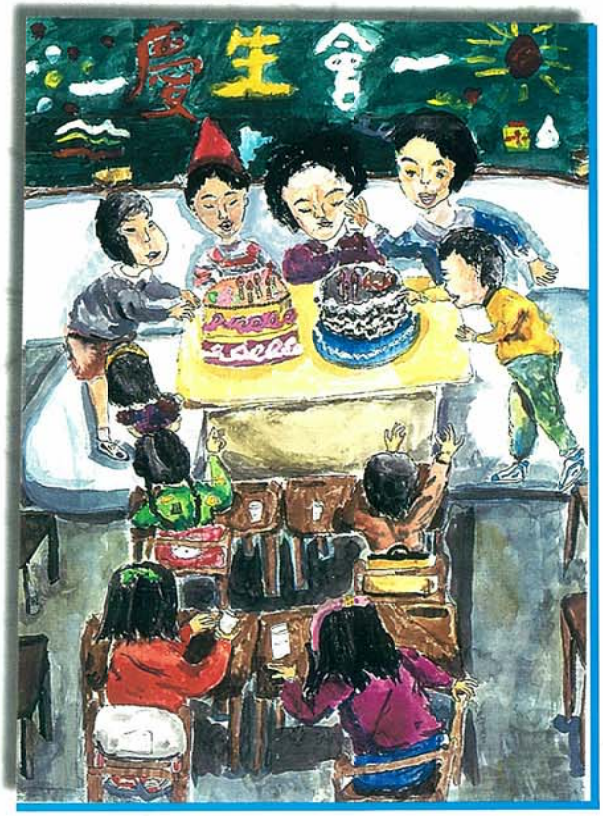

放眼千禧年

規劃圖

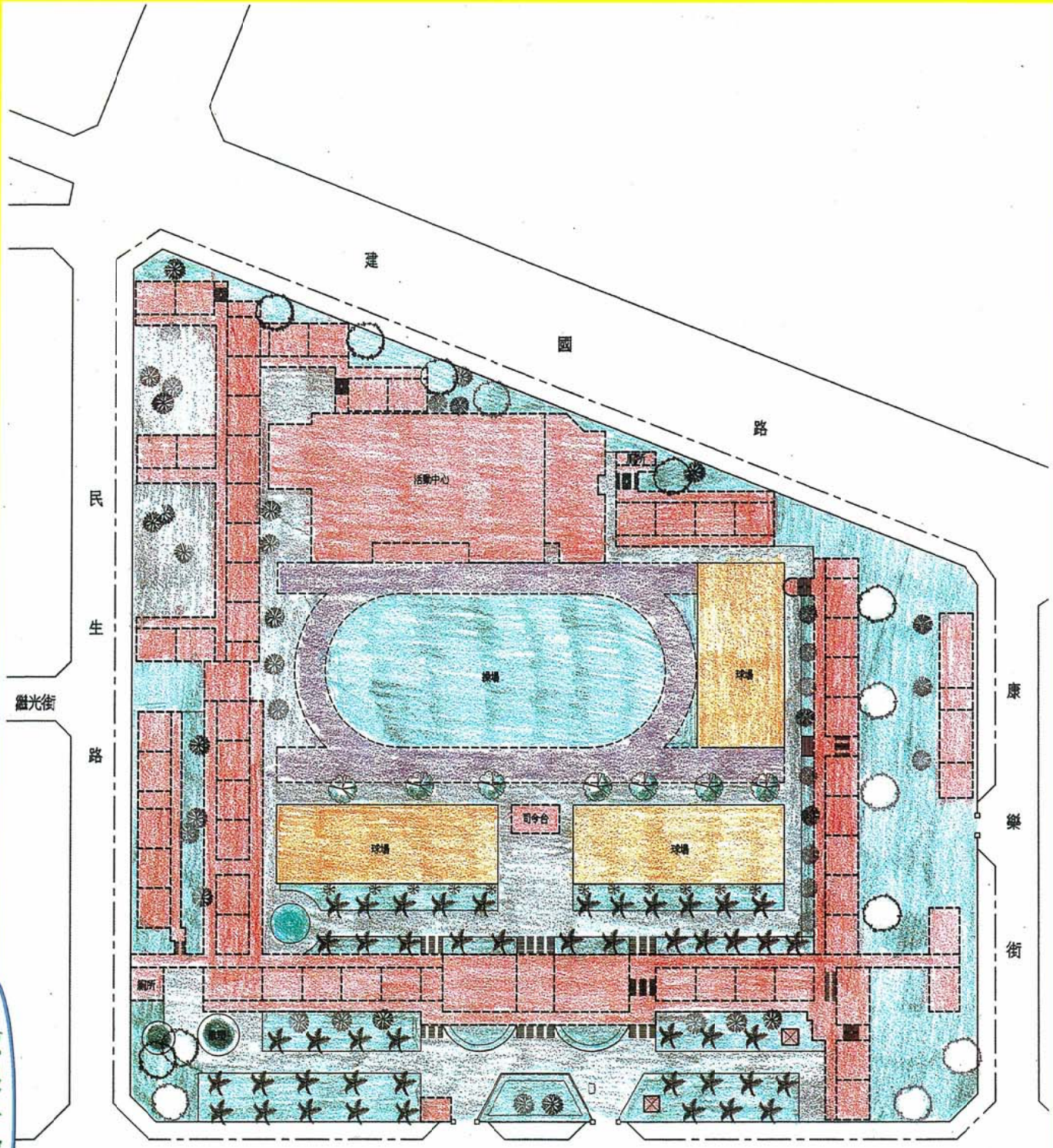

台中市大同國小校園現況配置圖 S=1/600（原案）

放眼千禧年

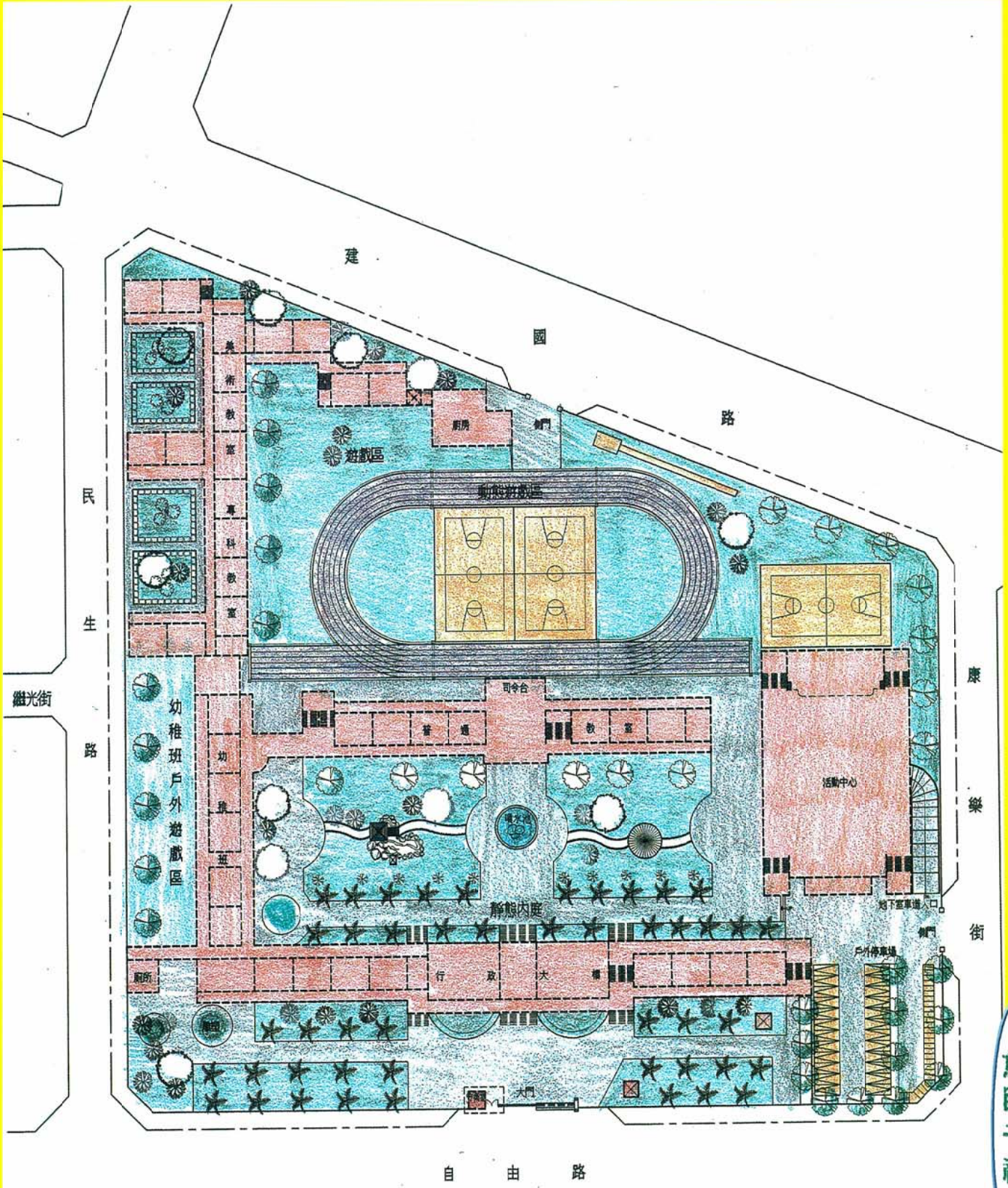

台中市大同國小校園規劃配置圖 S=1/600 (A案)

放眼千禧年

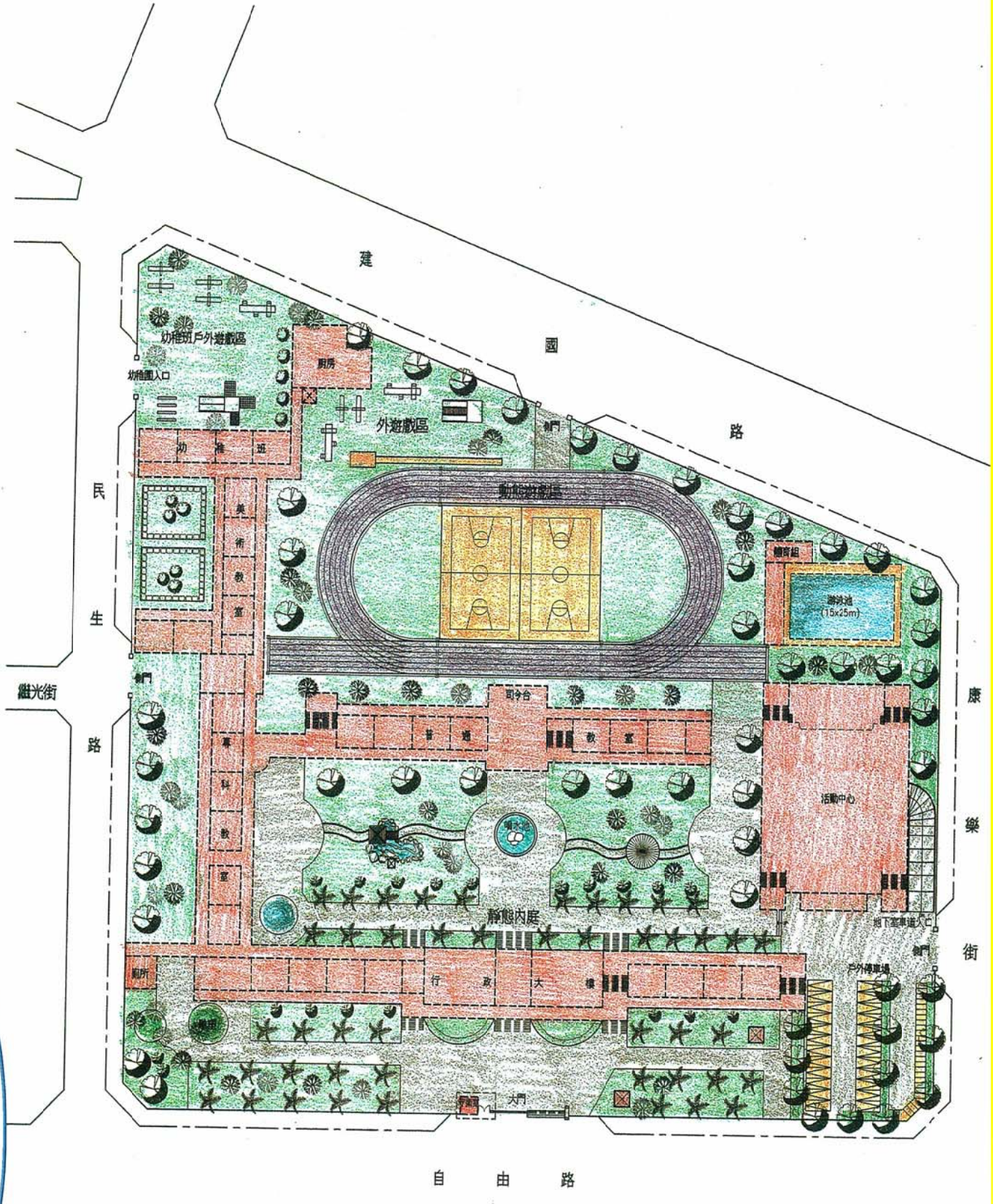

台中市大同國小校園規劃配置圖(B案) S=1/600

世界最大・台灣第一

I am King of the Road!

'98 F1車壇雙料冠軍霸主誕生

F1 No.1

與普利司通輪胎簽約之麥拿崙車隊之選手 Mika Hakkinen，於1998年F1賽車最後一站、日本鈴鹿賽車場上，一路領先，再添佳績，勇奪本年度冠軍車手，而麥拿崙車隊也榮獲車隊總冠軍。此一雙料冠軍的殊榮，證明了普利司通輪胎擁有超高技術與優異品質，方能通過F1賽程的嚴苛考驗，協助麥拿崙車隊稱霸車壇。

每一場完美賽事的背後，歸功於普利司通獨特的 DONUTS(Driver Oriented New Ultimate Tire Science)輪胎革命新技術，得以確保輪胎在行駛中的安全性、舒適性與經濟性獲得最佳解決對策。普利司通S-02與RE 711兩款輪胎承襲了DONUTS此一優越血統，不論在操控性、抓地性或運動性上，提供您與冠軍車手同等級的駕馭享受，讓速度與舒適和諧並行，陪您在人生競賽場上，始終安心肆意奔馳!

DONUTS

RE 711
繼承F1賽車傳統
超越無限可能

S-02
和速度無限競賽
與舒適完美同行

●普利司通為1999年F1賽車唯一輪胎贊助廠商

BRIDGESTONE 普利司通輪胎

30年信譽 專業技術

滿足每一位車狂人對輪胎的要求。

普利司通輪胎RE71

保時捷959指定胎
O.Z.BBS.輕鋁合金輪圈

BRIDGESTONE

石文永

連豐輪胎有限公司

台中市南區建成路1132號
TEL:(04)286-2233 (04)287-8230

Chopard

GENÈVE

depuis 1860

蕭邦表

總代理：台灣迪生股份有限公司

台北市忠孝東路四段270號16F (02) 27763377

特約經銷店：時美齊鐘錶有限公司

台中市中區繼光街100號(04) 2212345

Chopard

GENÈVE

depuis 1860

蕭邦表

總代理：台灣迪生股份有限公司

台北市忠孝東路四段270號16F(02)27763377

特約經銷店：時美齊鐘錶有限公司

台中市中區繼光街100號(04)2212345

藥師調劑處方，提供專業用藥諮詢

三代祖傳好藥局，社區健康好鄰居

GMP優良藥品

洽購藥局專線：台中 **華成大藥局**

台中市中區繼光街85號 TEL：(04)225-1777

專業藥師群服務，民眾知其所服藥品，多一層保障。

全民健康保險特約藥局提供民眾更方便，更安全、更經濟的藥事服務

本藥局接受過多次的表揚是大家肯定的老藥局。

衛生署設立戒菸諮詢站：
華成大藥局資料免費索取

「戒菸」則人生是彩色的，
「吸菸」則人生是黑白的。

全民健康保險
NATIONAL HEALTH INSURAN

洽購藥局專線：台中 **華成大藥局**

台中市中區繼光街85號　TEL：(04) 225-1777　Jumelle特約指定店

全民健康保險
NATIONAL HEALTH INSURAN

關懷心　專業情

祝 您 健 康

華成大藥局

台市中區繼光街85號
電話：(04)2251777 傳眞：(04)2247322

重慶書局

勝興文具印刷行

・圖書文具・報表印製・掛圖教具・
・實驗用品・勞作教材・批發零售・

曾建華

台中市西屯區重慶路245號
台中市西屯路二段284巷22號
電話：(04)3135760　傳真：(04)3139301
行動：0932-580624　呼叫器：060-462545

弘全鋁業社

專　　營

設　計　承　製

採光罩　固定鋁窗　紗門鋁窗　見本櫥　鋁隔間　鋁窗　鋁門

簡單、樸實的採光設計，引進溫暖及明亮的感覺配合建築物的造型和需要提供您多樣的需求

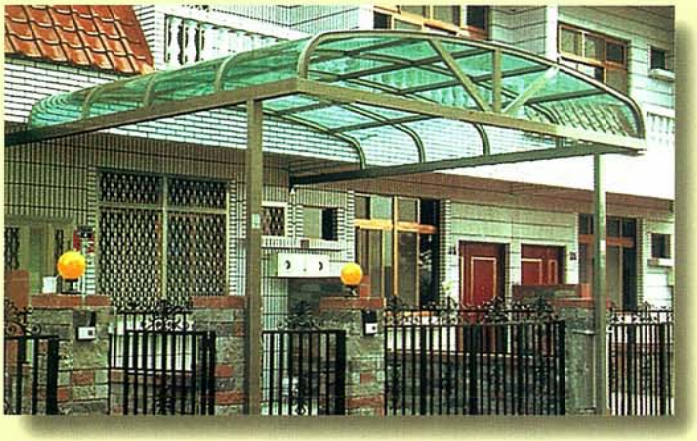

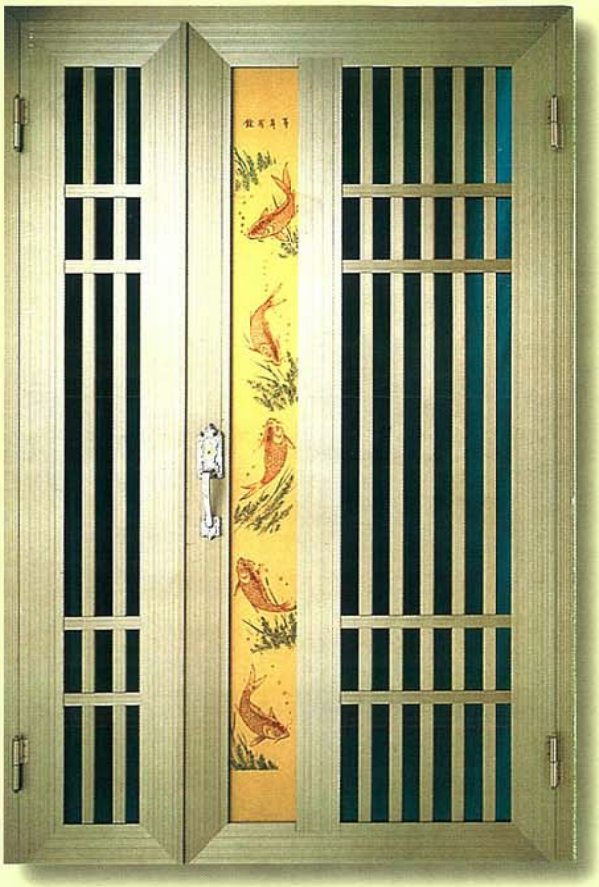

陳祈碧

大哥大：093264428

住址：台中市南京路10號

電話：(04)212-6141　　傳真：(04)212-0669

編後語

「昨日是今日的記憶，明日是今日的夢境」當我們為百週年特刊著手整理、採輯大同的許多資料時，黑白泛黃的照片、校友耆老口述的點滴、各種不同年代的紀錄：：一字一句、一圖一文開始重建大同的歷史；原來百年的軌跡未曾逝遠，校園中的一草一木、一磚一瓦都是見證：然後，更嚴肅的面對到，我們都不會只是過客，因為我們也正在寫著屬於我們的歷史！

歷史的軌跡是片段的，感謝歷屆校友、地方賢達及全校師生戮力協助，「感念心」串起「大同情」，百年特刊是你我的見證。

台中市大同國民小學—創校百週年特刊

發行人：王少熙

策　劃：洪文雄、李金標

總編輯：陳弘哲

編輯組：張月鳳、鄭數華、王令儀、陳季祝、莊素蓮、高嘉璘、林貝芬、曾斐鈴、林芳玲、黃慧貞、蔡月英

大同 100週年

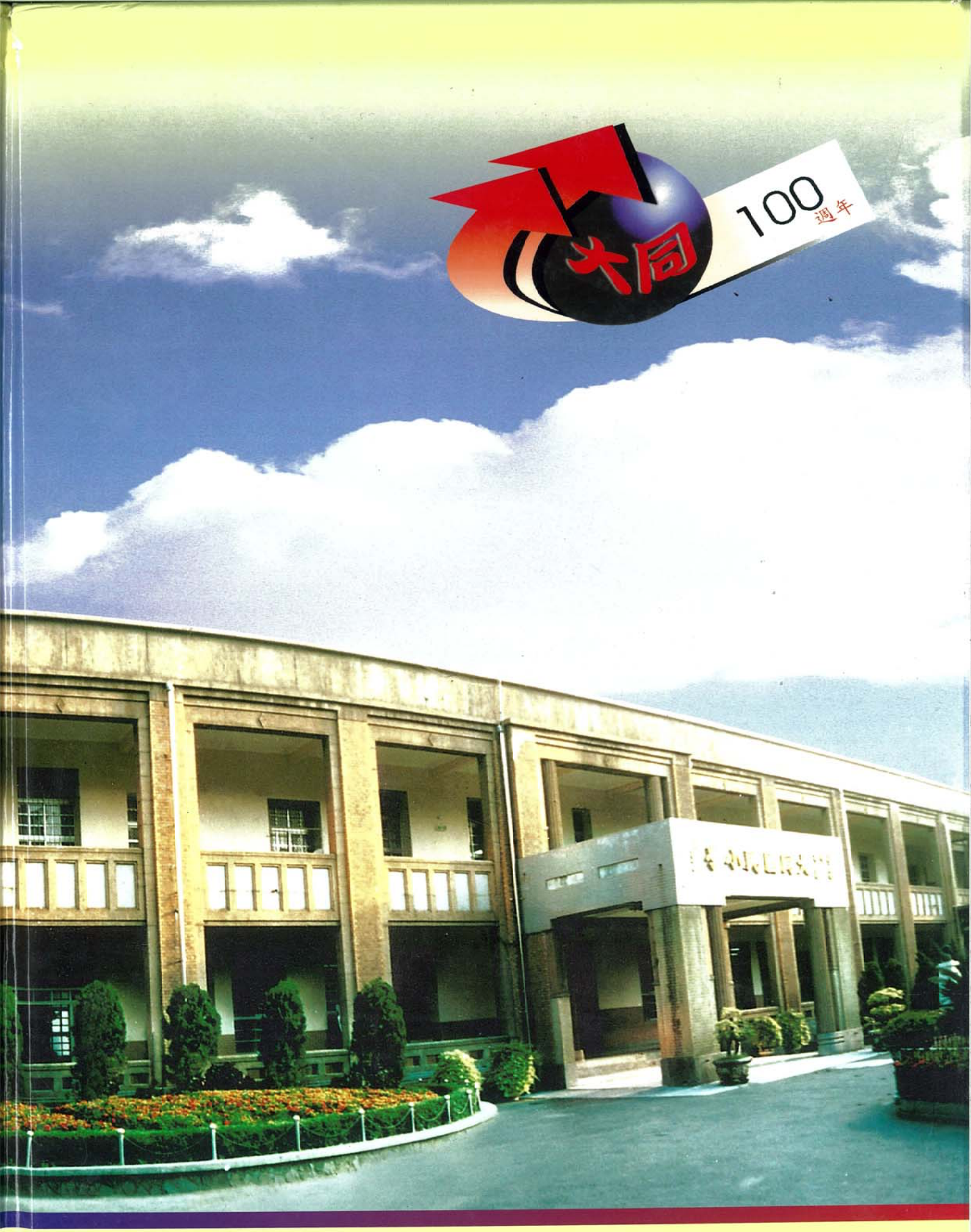

大智大仁大受君子

同心同德同沐春風