新竹國小百週年校慶專刊

1898～1998年

新竹市新竹國民小學

創校百週年校慶紀念徽

設計原由：

一、 以最具代表性的古老校徽爲主體，它有百年悠久的歷史，至今仍沿用，很有薪傳意義。

二、 100是百年大壽，表示創校一百週年（1898～1998）。

三、 校徽：爲日本人所設計，代表新竹第一公學校。

四、 竹筍是新生的竹子，代表新竹；三片排列的竹葉，表示節節昇高，生生不息也。

五、 律動的外形：象徵學校具有生命力，隨著時代躍昇進步。

◆ 設計者：林家傳 主任

新人有志師能導

竹節虛心童善磋

第11回校友江尚文敬撰

偉哉！新竹國小

現任校長　洪六

本校前身是日據時代的新竹公學校，創立於民前十四年十月，校址設在本市西門街前清之明志書院。民前六年遷校於孔廟，民國二十六年遷校現址，中間因應客觀環境變遷，校名也有多次改定，依序是：

新竹公學校（民前十四年）→新竹第一公學校（民國十年）→新興國民學校（民國三十年）→新竹第一國民學校（民國三十五年）→新竹國民學校（民國三十七年）→新竹國民小學（民國五十七年）。

光復後歷經林朝娥、黃瀛灶、蘇春濤、余衡岳及現今的洪六等五位校長承先啟後的領導，歷年來參加體育、音樂、美術等藝能活動競賽皆有輝煌的成績表現，到今年本校總畢業生人數已達三萬二千八百四十三人。

就畢業的學生而言，各領域皆有表現卓越、成就非凡的佼佼者。就較顯著的例子來說：科學方面有名聞國際的諾貝爾化學獎得主—現任中央研究院院長李遠哲博士，中央研究院院士麥朝成院士。運動方面有世界紀錄的保持人—紀政女士。政壇上現任中央民代—立委林政則、柯建銘、范振宗（前任新竹縣長）。現任行政院人事行政局局長魏啟林先生、監察院審計部蘇振平審計長以及歷任新竹市長鄭雅軒、陳玉焜、施性忠、童勝男。國民黨秘書長章孝嚴先生……等知名政界

人士曾在本校就讀過。教育界方面，在各大學任教的教授比比皆是，如前台大蘇薌雨教授、淡江大學外文系主任林森鈴先生。又對社會經濟有舉足輕重影響力的企業吳火獅、周介石、詹宣勇及名醫李克承、周炳煌、何昭明先生。陸軍中將蘇紹文：等都曾在這兒完成他們的小學教育，這每一個響叮噹的名字都是我們新竹國小的驕傲，令人不禁想說：偉哉！新竹國小的校友。

而學校能教育出這麼多對國家社會有貢獻的校友並非偶然，在這兒任教的老師們，除了擁有豐富的專業涵養和教育熱忱，並且個個身懷絕技，在不同領域中均有令人刮目相看的表現，如現任國策顧問—前新竹企銀董事長詹紹華總裁，美術家李澤藩、陳在南先生、世界名曲「花園裏的洋娃娃」創作者蘇春濤，實業家許金德及台籍第一位律師蔡式穀、名政論家黃旺成，培育桌球國手的蔡榮治，及不勝枚舉的社會賢達，他們都是曾在校傳道、授業、解惑的優良教師，有感於老師們的默默耕耘、辛勤付出，才使得新竹國小不但能夠薪火相傳，甚而「青出於藍更勝於藍」的培育出一代又一代各階層、各領域的有用人才，令人不禁感佩：偉哉！新竹國小的老師。

曾幾何時新竹國小今年已經滿一百歲了，校園裏國寶級的楊桐樹、終年蒼勁的老松、四季換妝彩衣的楓樹、春天盛開時媲美陽明山花季的杜鵑花、全省獨一無二的旅人蕉、羅馬式的噴水池、民國二十六年遷校時由師生合力用板車從竹東上坪將一塊塊石頭搬回來建造的庭園，保持完美的紅瓦校舍：他們都歷久彌新，依舊驕傲而燦爛的伴隨新一代活潑生命的成長。

恭逢新竹校創校百週年，憶昔念今，除了今日能以身為新竹國小的一份子而感到驕傲，更惕勵我們要多為新竹爭光，為國家多一份奉獻，願大家共同勉勵！

新竹國小創校百週年專刊目錄

●百週年紀念徽
●發刊詞

薪火相傳

●校旗、校徽 —— 007
●校歌、啦啦隊歌、青年團歌 —— 008
●奉安室 —— 012
●教育敕語 —— 013
●現代校訓 —— 014

撫今思昔

●一〇〇年來大事記 —— 016
●新竹國小百年回顧 —— 022
●歷任校長 —— 030
●歷任家長會長 —— 032
●現任家長會 —— 033
●八十六學年度學生人數統計 —— 035
●現任教職員工編制 —— 035
●現任教職員工名冊 —— 036
●幼稚園概況 —— 040

校慶系列

- 活動計畫 047
- 籌備組織 049
- 城鄉交流花絮 050
- 退休老師訪談記 057
- 代代相傳人 066

百年禮讚

- 賀文 107
- 童言童語 125

依仁游藝

- 活動剪影 141

緬懷感恩

- 歷任師長 069
- 資深教師 081
- 校友嘉言善行錄 082

老樹新枝

- 昔日校園巡禮 135
- 新竹國小科學館 136
- 校園今貌 139

桃李馥郁

- 憶童年 165
- 畢業人數統計表 173
- 校友名錄 178

編後語

新命舊都正大學風

五十星霜成就人才德器

竹苞松茂莊嚴講席

三千弟子雍容義路禮門

第8回校友魏清壬敬撰

37年孟夏之月

壹、薪火相傳

校　旗

第四代校旗

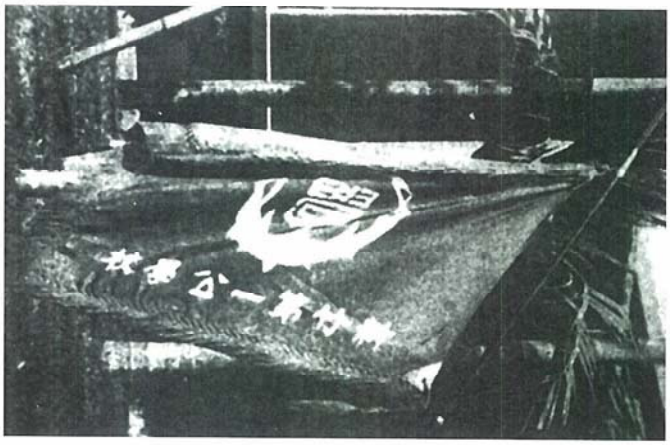

第一代校旗

萬年校旗

第二代校旗

青年團旗

第三代校旗

日據時代校歌

歌　譜

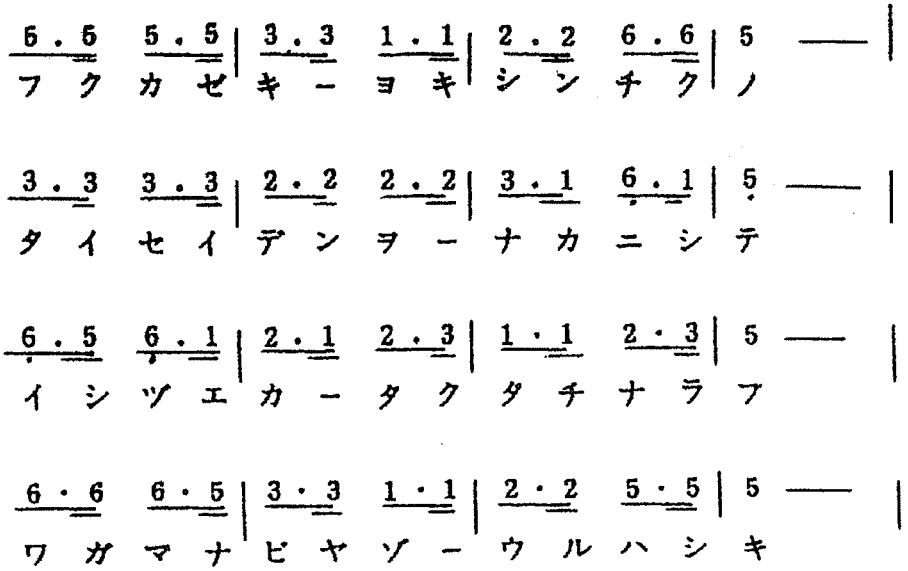

懐念の校歌歌詞

昭和三年六月一日次ノ校歌ヲ制定ス

校　歌

(一) 吹く風清き新竹の
大成殿を中にして
礎かたくたちならぶ
わが學校ぞうるはしき

(二) ふかき誠を次高の
高嶺の雪にくらべつゝ
業にいそしみ身をきたへ
共に進まむ我が友よ

(三) 緑いろこき松嶺の
神の恵にはぐくまれ
至聖の廟朝夕に
仰く我等ぞ幸多き

校徽

新竹國小校歌
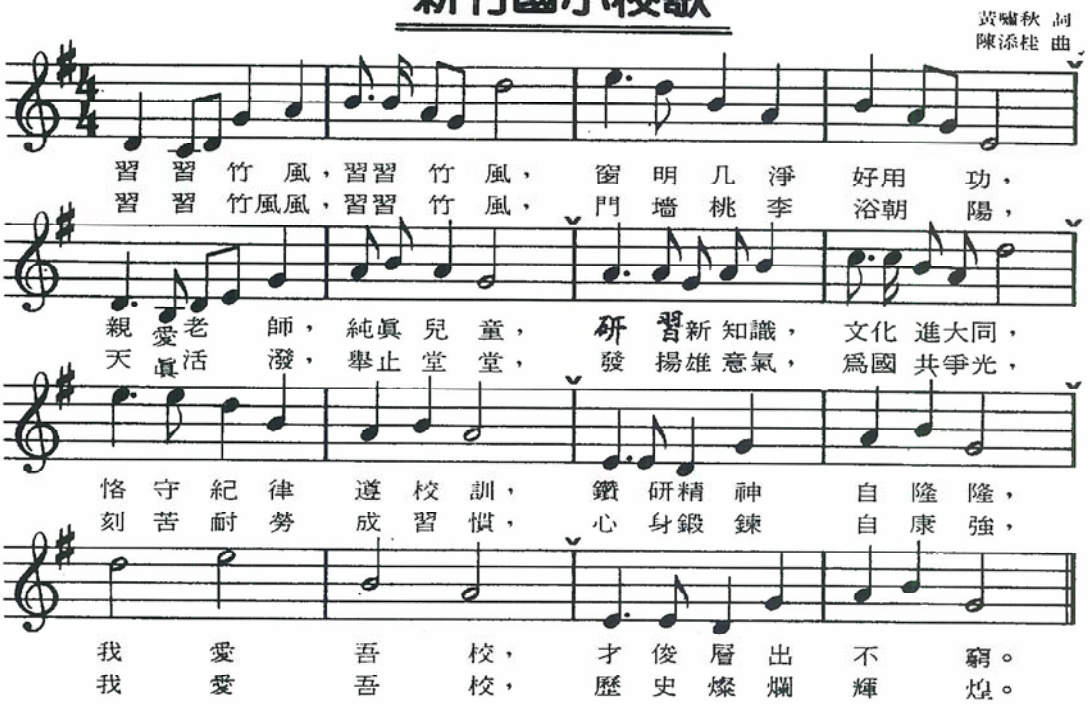
黃騊秋 詞
陳添桂 曲
習習竹風，習習竹風，窗明几淨好用功，
習習竹風風，習習竹風，門墻桃李浴朝陽，
親愛老師，純眞兒童，研習新知識，文化進大同，
天眞活潑，舉止堂堂，發揚雄意氣，爲國共爭光，
恪守紀律遵校訓，鑽研精神自隆隆，
刻苦耐勞成習慣，心身鍛鍊自康強，
我愛吾校，才俊層出不窮。
我愛吾校，歷史燦爛輝煌。

新竹國小棒球啦啦隊歌
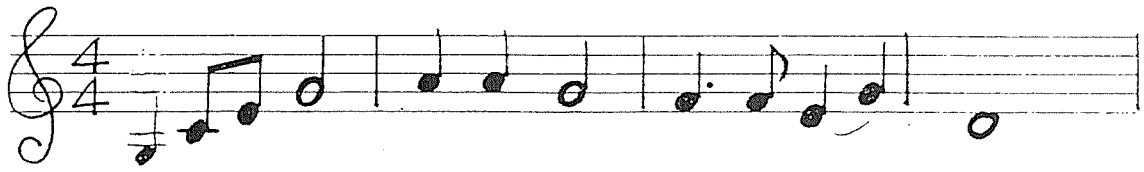
戰戰戰　新竹校　我們同　學

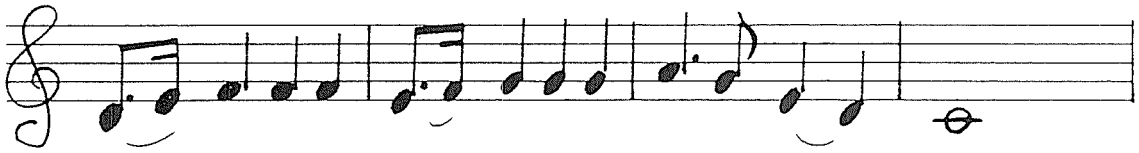

努力奮鬥努力奮鬥發揮力　量

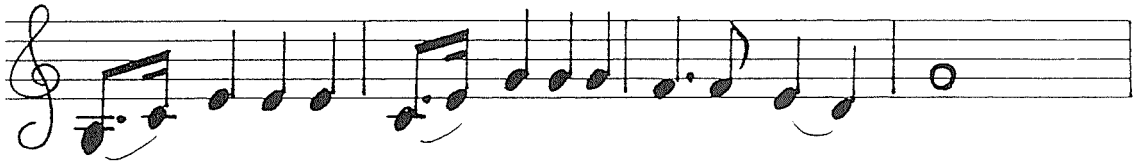

榮譽校史傳統燦爛擔在雙　肩

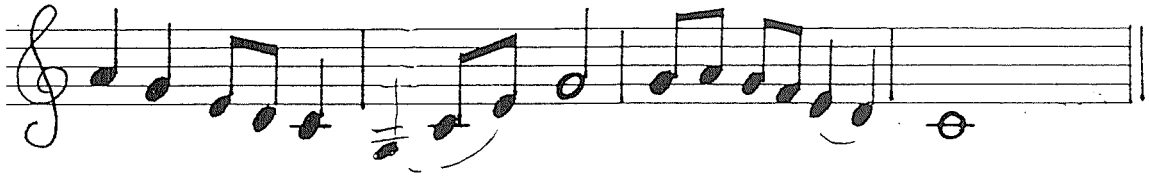

奮鬥奮鬥奮　鬥我們新竹國　校

新竹第一公學校少年團歌

資料提供 林家塗
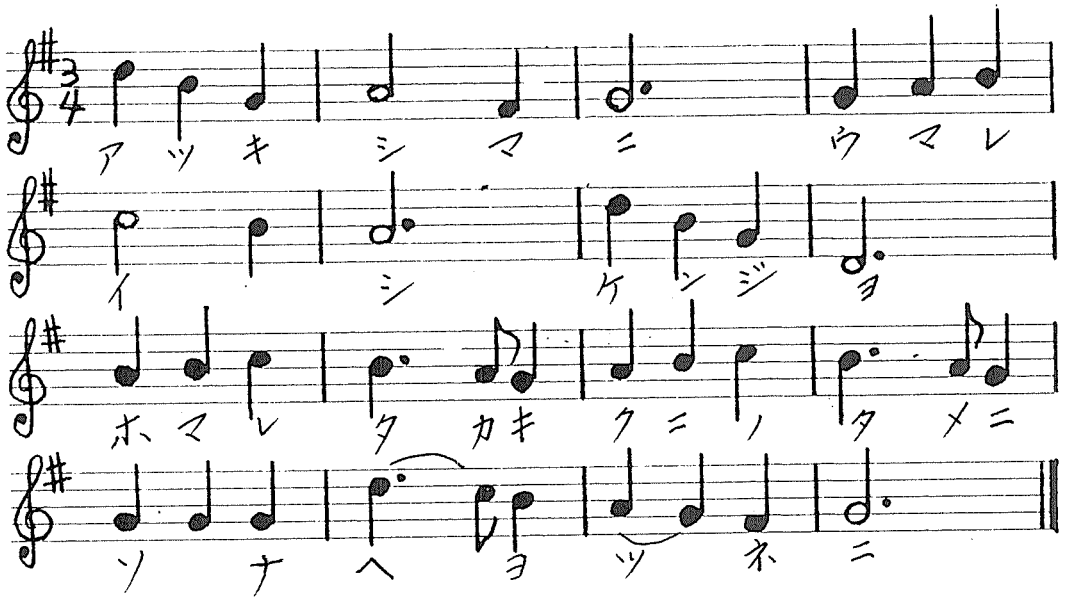
一、アツキ島ニ生れ出でし健児(ケンジ)よ
ほまれ高き國(クニ)の為(タメ)に
そなへよ常(ツネ)に

二、すめら君の御恵(ミメグミ)に健児(ケンジ)よ
これへまつる心を持(ヲ)ちて
そなへよ常(ツネ)に

三、強き体固き心(カラダカタキ コヽロ)健児(ケンジ)よ
きづき立(タ)てて此(コ)の世(ヨ)の為(タメ)
そなへよ常(ツネ)に

黎富美老師 謄錄

新竹國小奉安室
當年安放教育敕令謄本
當年師生進入校園時必行禮
象徵對天皇的敬意

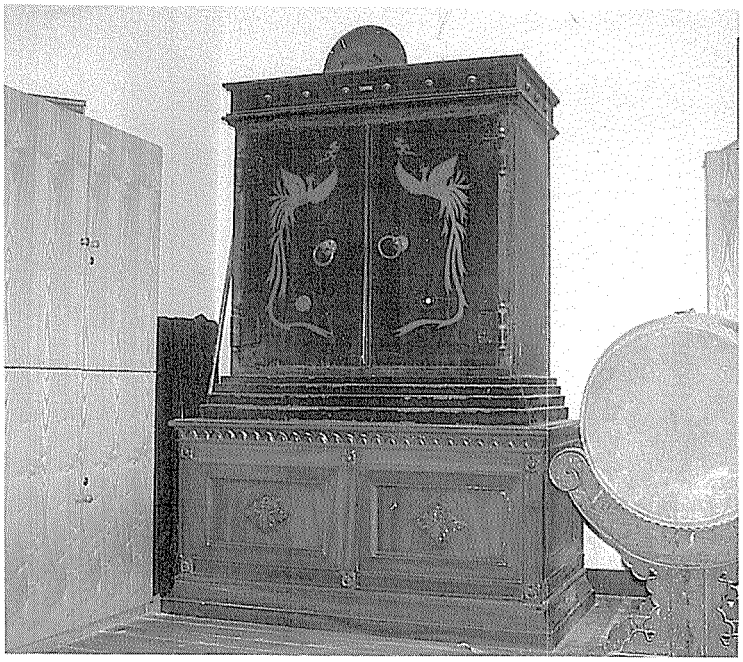

「教育敕令」是存放在奉安室的奉安庫

陳維仁記者

建校已近一百年的竹市新竹國小，近日陸續有當年就讀的日本學生來台尋找舊日遺蹟。當年師生印象最為深刻的就是，一進校門就要對著二樓存放天皇「教育敕令」謄本的「奉安室」敬禮，如今奉安室的鐵窗及圖騰象徵仍完整保留。

奉安室目前做為新竹國小存放學籍資料的房間，是日人前往新竹國小懷舊時印象最為深刻的，其實，日據時代在新竹國小受過日人教育的台灣老一輩民眾，對此一日據時代稱為「奉安室」的教室也是一樣的印象深刻。

奉安室在日據時代是存放日本天皇所親頒之「教育敕令」謄本的神聖地方，所謂的教育敕令謄本指的便是明治天皇在明治二十三年十月三十日所頒有關教育的聖旨，就如同教育宗旨一樣，內容是天皇對教育的指示，根據見過的當年學生轉述說，教育敕令謄本用絲巾包裹著，放在盒子內再用漆盤盛著，遇有重要慶典或是天皇的生日，校方會召集全體的師生，然後由戴白手套、穿官服的教師將敕令由奉安室恭恭敬敬迎出，交由校長唸給全體師生聽，當校長在唸天皇敕令時，全體師生必須低頭恭敬聆聽，偷偷抬頭被發現的人就會被打得死去活來，因為那代表著對天皇的最大敬意。

錄自八十五年十月三十日自由時報

教育勅語

教育ニ關スル勅語

朕惟フニ我カ皇祖皇宗國ヲ肇ムルコト宏遠ニ德ヲ樹ツルコト深厚ナリ我カ臣民克ク忠ニ克ク孝ニ億兆心ヲ一ニシテ世々厥ノ美ヲ濟セルハ此レ我カ國體ノ精華ニシテ教育ノ淵源亦實ニ此ニ存ス爾臣民父母ニ孝ニ兄弟ニ友ニ夫婦相和シ朋友相信シ恭儉己レヲ持シ博愛衆ニ及ホシ學ヲ修メ業ヲ習ヒ以テ智能ヲ啓發シ德器ヲ成就シ進テ公益ヲ廣メ世務ヲ開キ常ニ國憲ヲ重シ國法ニ遵ヒ一旦緩急アレハ義勇公ニ奉シ以テ天壤無窮ノ皇運ヲ扶翼スヘシ是ノ如キハ獨リ朕カ忠良ノ臣民タルノミナラス又以テ爾祖先ノ遺風ヲ顯彰スルニ足ラン

斯ノ道ハ實ニ我カ皇祖皇宗ノ遺訓ニシテ子孫臣民ノ倶ニ遵守スヘキ所之ヲ古今ニ通シテ謬ラス之ヲ中外ニ施シテ悖ラス朕爾臣民ト倶ニ拳々服膺シテ咸其德ヲ一ニセンコトヲ庶幾フ

明治二十三年十月三十日

御名御璽

勅語

朕惟、我皇祖皇宗、肇國宏遠、樹德深厚。我臣民、克忠克孝、億兆一心、世、濟厥美、此我國體精華、而教育淵源、亦實存乎此。爾臣民、孝于父母、友于兄弟、夫婦相和、朋友相信、恭儉持己、博愛及衆、修學習業以啓發智能、成就德器、進廣公益、開世務、常重國憲、遵國法、一旦緩急、則義勇奉公、可以扶翼天壤無窮之皇運矣。如是者、不獨朕忠良臣民、又足以顯彰爾祖先之遺風矣。斯道也、實我皇祖皇宗之遺訓、而子孫臣民所當倶遵守也。通諸古今而弗謬。施諸中外而弗悖。庶幾朕與爾臣民、倶拳拳服膺、咸一其德。

明治二十三年十月三十日

御名御璽

現代教育宗旨

中華民國之教育，根據三民主義，以充實人民生活、扶植社會生存，發展國民生計，延續民族生命為目的，務期民族獨立，民權普遍，民生發展，以促進世界大同。

現代教育目標

國民小學教育以培育活活潑潑的兒童，堂堂正正的國民為目的，應注重國民道德之培養，身心健康之鍛鍊，並增進生活必需之基本知能。

貳、撫今思昔

新竹市新竹國民小學沿革大誌

黃滋淳編製

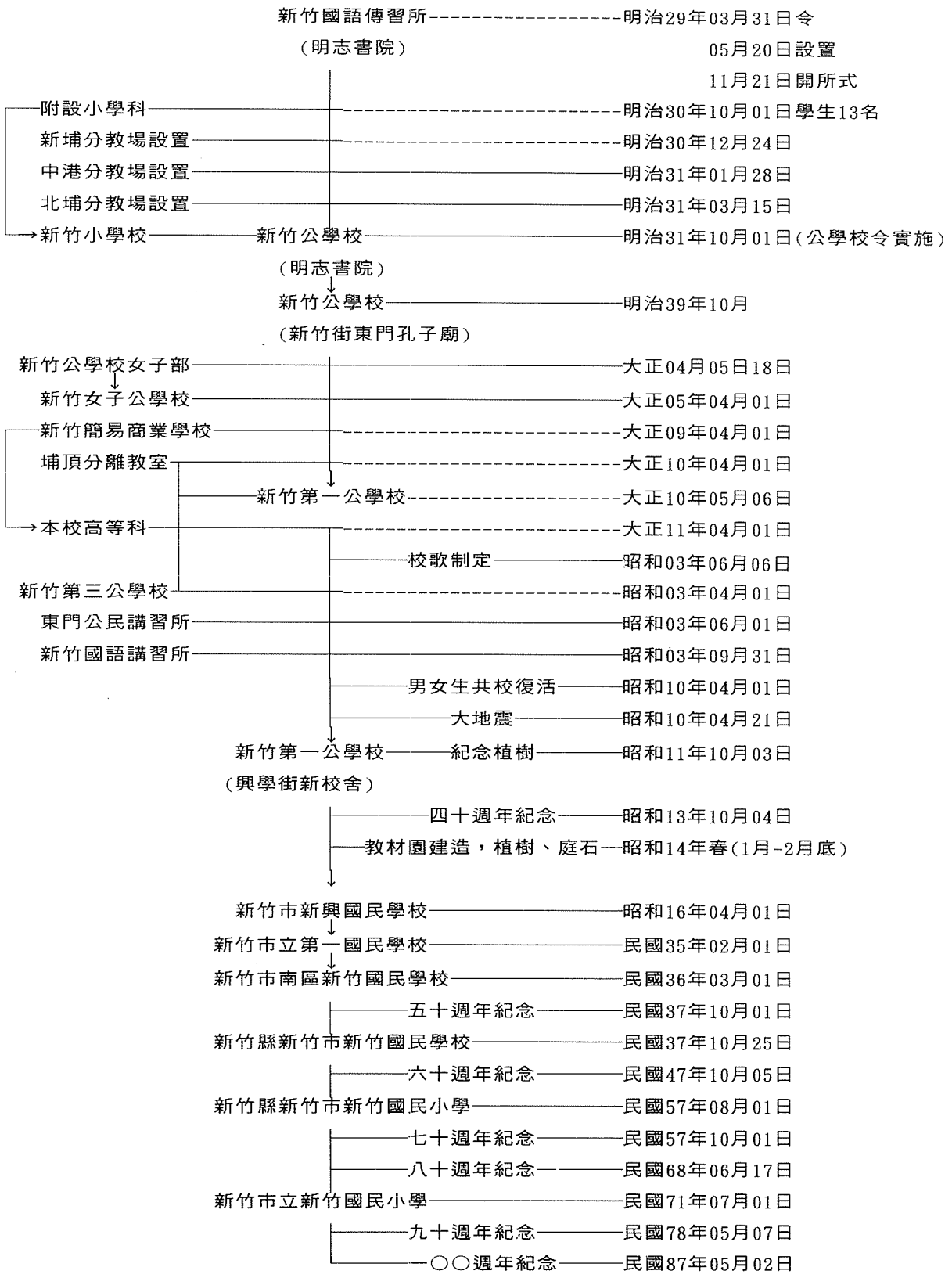

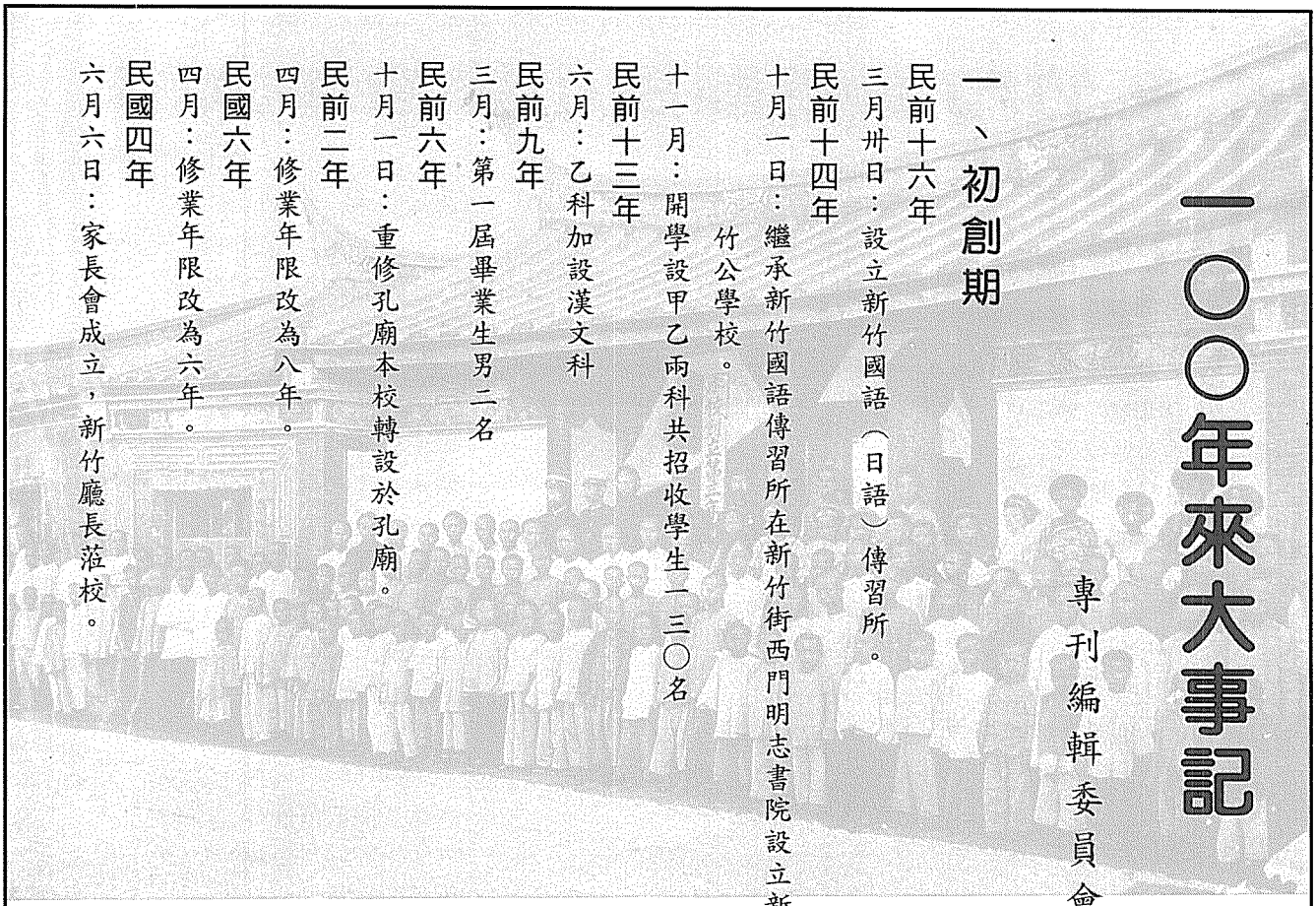

一〇〇年來大事記

專刊編輯委員會

一、初創期

民前十六年
三月卅日：設立新竹國語（日語）傳習所。

民前十四年
十月一日：繼承新竹國語傳習所在新竹街西門明志書院設立新竹公學校。
十一月：開學設甲乙兩科共招收學生一三〇名

民前十三年
六月：乙科加設漢文科

民前九年
三月：第一屆畢業生男二名

民前六年
十月一日：重修孔廟本校轉設於孔廟。

民前二年
四月：修業年限改為八年。

民國六年
四月：修業年限改為六年。

民國四年
六月六日：家長會成立，新竹廳長蒞校。

民國五年
四月一日：本校女子部獨立稱為新竹女子公學校。

民國九年
四月一日：併設新竹簡易商業學校。

二、茁壯期

民國十年
五月一日：加設農業科和商業科。

民國十年
五月六日：本校易名為新竹第一公學校。

民國十一年
四月一日：廢止簡商，併設高等科。

民國十二年
四月十六日：制定校旗。

民國十七年
六月一日：制定校歌。

民國二十年
十一月三日：創辦少年團。

民國二十四年
四月一日：復原採用男女兼收制。

民國廿六年
一月九日：新築校舍落成高年級遷徙現在校舍。

民國廿七年
七月十日：舉行大禮堂上樑典禮。
十月四日：舉行四十週年校慶紀念典禮。

民國廿八年
三月二十日：創刊兒童文集—笹の雫。
九月十四日：舉行新竹第一青年學校開校典禮。
民國三十年
四月一日：本校易名為新竹市新興國民學校。

三、戰亂期

民國三十四年
三月三日：奉命全校停課。
三月十七日：本校被炸校舍大壞宿舍四戶倒壞。
五月十五日：本校再度遭彈擊六間教室不堪使用，圖書、儀器毀損繁多。

四、重建期

九月一日：臺灣光復，停課中的兒童陸續上課。
十一月十七日：奉新竹州接管委員會命林朝娥接收本校。
民國三十五年
二月一日：本校易名為新竹市立第一國民學校。
民國三十六年
一月十八日：主辦國語科教學觀摩會。
三月一日：本校易名為新竹市南區新竹國民學校。
六月十八日：成人教學開始。
七月三十一日：高等科廢止。
民國三十七年
一月一日：市府指定本校為示範國民學校。
五月　日：後援會復興工程完竣經費六百萬元。
十月一日：舉行本校創立五十週年慶祝典禮。
十月二十五日：本校易名為新竹縣新竹市新竹國民學校。
民國三十八年
一月廿三日：參加全省少年棒球賽獲冠軍。
六月五日：參加全省首屆小學生乒乓球賽獲得冠軍。
十二月一日：本校特種防護分團成立。
民國四十年
四月廿八日：舉辦全縣性體育教學觀摩會。
民國四十一年
七月十五日：參加全省躲避球比賽獲得冠軍。

五、發展期

九月一日：黃瀛灶奉命接掌本校。
民國四十二年
一月十七日：舉辦全縣性加強民族精神教育觀摩會。
校刊第一期出版。
三月三日：舉辦三縣音樂科教學觀摩會。
九月一日：俞主席巡視本校。
十月十日：恭建　國父銅像。
民國四十三年
三月三十日：參加三縣民族舞蹈比賽獲得冠軍。

民國四十四年
五月三日：參加三縣兒童學藝比賽獲得冠軍。
民國四十五年
四月廿八日：舉辦全縣性算術科教學觀摩會。
十月三十日：恭建　先總統蔣公銅像。
民國四十六年
五月十一日：舉辦全縣性視聽教育觀摩會。
六月廿四日：參加三縣珠算、心算比賽獲得第一名。
九月一日：奉教育部命開始科學教育實驗。
民國四十七年
四月廿五日：周主席至柔蒞校巡視。
六月十八日：參加三縣學藝比賽獲得第一名。
十月五日：舉行本校創立六十週年慶祝典禮。
民國四十八年
一月十日：舉辦全縣性訓導觀摩會。
四月九日：王行政院副院長雲五蒞校巡視。
民國四十九年
三月十三日：舉行科學館落成典禮。
四月三十日：舉辦全縣性科學教育教學觀摩會。
十月十日：參加全國中小學科學展覽會二件入選。
民國五十一年
十月廿一日：黃校長赴日研究科學校育，為期兩個月。
民國五十二年
十二月廿八日：舉辦全縣性公民與道德教學觀摩會。
民國五十三年
十二月十九日：舉辦全縣性二年級算術科教學觀摩會。
民國五十四年
八月一日：教育廳核定本校為重點輔導國校。
九月廿八日：黃校長及謝教導主任因服務四十一年以上於教師節參加　總統召晏。
民國五十五年
二月廿六日：幼童軍成立。
民國五十七年
七月十六日：被教育部核定為五十六年度推行生活教育績優國校。
八月一日：本校易名為新竹縣新竹市新竹國民小學。
奉教育部命開始國小數學科課程實驗研究。
十月一日：本校創立七十週年。
十月十九日：本校十一屆畢業生紀政同學參加世運八十公尺低欄以十秒四榮獲銅牌為國爭光。
民國五十八年
八月一日：黃瀛灶校長奉令退休，由教導主任游彭森代理校長職務。
十二月八日：蘇春濤接任校長。
民國六十年
四月九日：代表本縣參加臺灣區民族舞蹈比賽榮獲特別獎。
九月廿一日：奉教育廳令承辦牙齒衛生示範學校。
民國六十一年
八月一日：奉教育部令創設智能不足兒童教育實驗班。

十一月廿五日：參加中華杯北區少年棒球選拔賽獲季軍。

民國六十二年

十一月十四日：參加中華杯北區少年棒球選拔賽榮獲亞軍。

民國六十三年

六月二十日：參加臺灣區少年棒球選拔賽本校強風隊得第四名。

十一月八日：參加北區六縣市國小聯合運動會女子組團體冠軍。

民國六十四年

九月九日：被教育部核定為體育績優學校。

十月十二日：參加北區六縣市國小聯合運動會，桌球賽榮獲男女組冠軍。

十一月十七日：中華杯少年棒球北部選拔賽，本校鱷魚隊榮獲冠軍。

民國六十五年

五月十四日：參加主席杯桌球錦標賽男勇組冠軍，男智組亞軍、女智組殿軍。

八月一日：承教育部令委辦六十五學年度數學科課程實驗。

民國六十六年

五月廿二日：參加主席杯小學桌球錦標賽男仁組團體冠軍。

民國六十七年

五月廿四日：參加臺灣區國小桌球錦杯賽男智組團體亞軍。

十二月九日：舉辦全縣性體育觀摩會。

民國六十八年

六月十七日：舉行本校創立八十週年慶祝典禮。

民國六十九年

九月七日：中正杯跳繩比賽男生獲全省冠軍，女生獲亞軍。

十二月一日：吳火獅先生樂捐精神堡壘朔雕工程及圓環佈置完成。

民國七十一年

七月一日：新竹市升格改制為省轄市，本校易名為新竹市立新竹國民小學。

六月十五日：全省北區國小運動會桌球賽榮獲男女生團體雙料冠軍。

民國七十二年

二月一日：蘇春濤校長奉令退休，由教務主任曾維熊代理校長職務。

十月十五日：余衡岳奉命接任校長。

民國七十三年

六月三十日：發展與改進國民教育六年計劃新建教室十七間，走道及司令台。

六月三十日：全省北區國小跳繩比賽榮獲男女生總冠軍。

民國七十四年

三月一日：重建危險教室十八間自然科教室一間。

十二月十三日：重建危險教室九間自然科教室一間，輔導室一間及地下室二間。

民國七十五年

三月五日：全省國小北區桌球賽獲得女生組團體第三名。

李遠哲校友獲得諾貝爾化學獎。

民國七十六年

三月廿六日：承辦新竹市國民中小學防治公害美化綠化環境研習會。

七月三日：本校附設市立幼稚園一班奉命停辦。

民國七十七年

六月三日：本校承辦北區十一縣市啟智教育教學觀摩會。

十二月五日：新建專科教室五間、圖書室三間及地下室三間。

民國七十八年

五月七日：舉行本校創立九十週年慶祝典禮。

五月一日：吳火獅紀念圖書館落成。

民國七十八年

七月三十一日：中油盈餘款，修建西樓後面廁所一棟九萬五千元

民國八十年

九月一日：附設成人基本教育研習班。

民國八十二年

五月四日：改善電源西樓一年級教室，貳拾萬元

六月二十三日：改善教學環境及設備PU跑道，壹佰伍拾萬元

六月二十八日：修建南面大樓，屋頂防水隔熱壹佰萬元

七月十日：修建廁所九間，玖拾萬元

十一月三日：修建運動場PU跑道，伍佰肆拾萬元元

民國八十三年

二月二十日：消防設備及相關設施，壹佰伍拾萬元

三月十一日：八十三年度中央補助地方國民教育經費共一〇四四萬元整。（含啟智班設備，修建教室、視聽教室設備，改善飲用水設施，圖牆修建，更新課桌椅，重建廁所改善照明，活動中心設備）

七月二十三日：八十四年度整建國民中小學教育設施計畫經費四五八萬元（含修建教室、課桌椅、修建廁所，改善飲水設備，充實圖書設備，充實保健室設備，修建運動場）。

民國八十四年

七月：配合全面降低班級人數所需增建教室及附屬工程，經費一三八〇萬元（含普通教室，專科教室、樓梯、川堂、廁所、地下室）

八月一日：校長奉令退休，由洪六校長接任。

成立兒童足球隊。

九月一日：本校與全市國小同步試辦上課五日制。

實施教育部補助國民中小學整建計畫經費。

接辦新竹市史蹟源流研究小組。

民國八十五年

三月：本校榮獲中華民族舞蹈比賽兒童唱遊組優等獎。

三月：本校榮獲台灣省音樂合唱比賽優等獎。

七月一日：改設「新竹國小附設補校」初級部一年級二班。

八月一日：設置特殊教育「知動訓練室」，並供附近學校之特殊學童使用。

八月一日：承辦新竹市各國小八十五學年度第一學期採購「審定本」教科書工作。

八月一日：新課程標準於八十五年八月一日由一年級始逐年實施。

八月一日：指定本校為鄉土教學活動科中心學校。

八月十一日：中央廚房工程動工，預計供廚壹萬份午餐。

九月三日：承辦本市鄉土教材編輯工作。

十二月：中庭假山，進行換土工程。

民國八十六年

三月七日：榮獲八十五學年度中華民族舞蹈比賽。兒童唱遊組現代舞組雙料優等。

四月：成立教師教評會，由教師十五人組成。

六月十五—十九日：本校兒童合唱團赴日本北本市做國際音樂祭文流。

六月二十六日：獲補助款一二〇萬元成立電腦教室一間及器材。

八月一日：本校為「全球資訊教學補助系統」實驗學校。

八月一日：籌備光鎮國小建校工作。

十月：成立本土樂團兒童十音南管樂隊。

八月一日：設置視障巡迴輔導班資源教室。

十月三十日：本校獲配普通教室視聽設備三十四間，共參佰萬元。

十月十六—十九日：本校赴宜蘭縣頭城國小作教育部八十六學年度國民中小學城鄉交流活動。

民國八十七年

一月九—二日：宜蘭頭城國小赴本校作八十六學年度國民中小學城鄉交流活動。

新竹國小百年回顧

現任設備組組長 黃滋淳

前言：

一八九五年（民前十七年），日本根據馬關條約，將台灣併為其版圖的一部分。日人以逐步同化政策為統治台灣的方針。於翌年，在新竹街西門的原「明志書院」及鄰宅設立「新竹國語傳習所」，教授日語（當時的國語），這就是現新竹市新竹國民小學的前身。至今已超過了一百年。

百年來，雖然過多次教育法令的頒布與修訂，本校在歷任校長努力細心的領導下，校務發展快速。由於歷史悠久，傳統燦爛，不但曾為本校貢獻心力的同仁，在轉服務於社會各階層時，成為社會的領導中堅；各屆畢業校友在社會上也均有優異的表現。實業家、教授、將軍、博士等人才輩出。本校舉辦九十週年校慶時，各屆校友齊聚一堂，盛況一時。

一九九八年（民前十四年）十月一日，依當時的台灣總督府九月令第九十四號，即「公學校令」施行，繼承「新竹國語傳習所」就地開校，本校於是正式創立。今年將屆滿一百週年。這一百年來，我們在教學的本位上，雖不曾鬆懈過，但歷經遷校、戰爭、社會變革等諸多事故，許多早期的學校文史資料，殘缺殆盡，筆者手邊資料有限，僅將所知以初創期、茁壯期、戰亂期、重建期、發展期呈現於後，漏失或失真之處，在所難免，還請諸位先進，多加指導。

一、初創期：

一八九六年（明治二十九年）三月三十一日，設置新竹國語傳習所於新竹街西門的明志書院，這是本校的前身。當時的明志書院，曾被日軍徵用為軍醫院，在設置傳習所時，還借用鄰宅楊溪水先生的部分房宅為校舍。同年十一月二十一開學，設甲、乙兩科，共招收學生一百三十名。

翌年，台灣總督府在衡量台灣實情之後，依尊重台人固有風俗習慣之原則，明確表示台人之良風美俗宜繼續保持，而於六月，令在傳習所乙科加設漢文科。並於六月七日延聘住於新竹街土名南門三一二番地（號）的張麟書先生為漢文教席。張先生生於一八五九年（安政六年）九月十三日，他是本市名士張式穀先生的父親。從傳習所開始，共服務本校二十年，於一九一六（大正五年）十一月十七日離職，為當時新竹地區的學子，留下根深的漢學基礎。

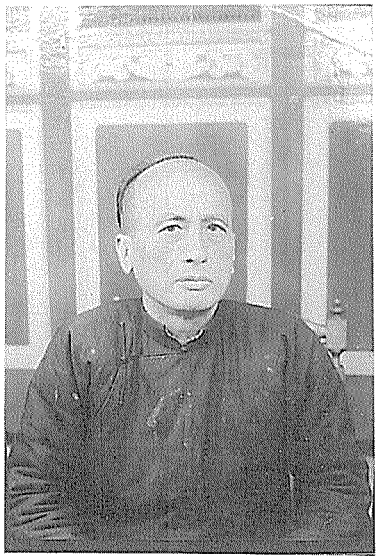

本校最早漢文老師張麟書先生
（明治30年，西元1897年）

新竹國語傳習所校務蒸蒸日上，在第二年（明治三十年）的十月一日，於本所附設小學科（小學科於明治三十一年十月一日獨立為「新竹小學校」）。其後又廣設分教場於新埔、中港、北埔…等地。

明治三十一年十月一日由於總督府「公學校」令施行，本校繼承新竹國語傳習所在傳習所原址（明志書院）開校，原傳習所甲科生編入新竹公學校速成科，乙科生則編入公學校之各學年繼續就讀。年度末（一八九八年）在籍學生共有男生一三二名。創校第二年四月，為鼓勵女子接受教育，曾派出本校教職員挨戶訪問，「勸誘」女子入學，共得女生五十三名入學，這是本校最早的「家庭訪問」，不料經過半年的教學，年度末在藉的女生，僅剩十五名。一九〇三年（明治三十六年）三月，本校終於有學生畢業了，僅男生二名。創校之初，其艱辛情形，由此可見。

明治三十九年十月重修孔子廟竣工，本校於是轉設於孔廟，當時有男生三二〇名，女生十四名。這時期對校舍的擴建，教職員宿舍的新築，都會由地方士紳的捐款，得到很大的支持。到了明治四十三年十二月，校舍全面改建，費時一年，（學生在臨時教室上課），工費三萬元，這時大成殿和櫺星門也一併修建（另工費一萬元）。之後又於教室東側新建講堂（大禮堂），整理環境，校庭植樹。在大正四年，本校女子部校舍竣工，（在孔子廟東北側），有女生一五七名編入四個學級，他們在第二年獨立為女子公學校，在公學校學制方面，一九一〇年（明治四十三年）修改公學校修業年限為八年，而明治四十五年四月又改正學制，恢復為六年的修業年限。一九一六年（大正五年）除四月一日女子部獨立為女子公學校以外，本校較大行事還有以下各項：

1 在本校舉辦新竹廳衛生展覽會。（大正四年四月）
2 創立本校兒童保護者會。（大正四年六月六日）
3 成立新竹區青年會。（大正四年六月十七日）
4 在本校紀念植樹。（大正四年十月十日）
5 本校加設農業科和商業科。（大正五年五月一日）
6 併置新竹簡易商業學校。（大正十一年四月一日廢止，學生併入本校高等科）（大正九年四月一日）
7 設置埔頂分離教室。（大正十年四月一日）

創立於1915年(大正4年)的兒童保護者會(家長會前身)在新興國民學校時期製作的獎牌

二、茁壯期：

一九二一年（大正十年）五月六日，本校改稱「新竹第一公學校」，第二年設置高等科，收公學校畢業生，修養二年。直到一九三八年（昭和十三年），可說是本校茁壯成長的時期，其間行事，多與學校發展和教育有直接關係，略述如下：

1 位於新興段的新校舍（本校現址）陸續竣工，昭和十二年一月九日五年級以上先行遷入上課，六月三日第二期竣工，二年級以上學生遷入，孔廟舊校區僅剩一年級的六個班級上課。

2 制定校旗。（大正十二年四月十六日）

3 發刊兒童文集「笹の雫」。（大正十五年七月已出版第十三號）

4 埔頂分離教室以新竹第三公學校之名稱獨立設校。（昭和三年四月一日）

5 參加新竹街小公學校聯合運動大會。（昭和三年十月起每年）

6 舉辦新竹州美術展覽會在本校教室。（昭和五年十一月二十三日～二十五日）

7 附設東門公民講習所於本校。（昭和六年六月一日）

8 附設新竹國語講習所於本校。（昭和六年九月三十一日）。

9 成立新竹一公少年團。（昭和六年十一月三日）。

10 本校「男女共學制」復活，當時招收新生男二百一十六名，女一百四十二名。全校在籍學生共一六二五名。（昭和十年四月一日）。

11 大禮堂新建，又於中庭建噴水池。（昭和十三年四月）。

12 舉行創校四十週年校慶。（昭和十三年十月四日）。

13 在本期間，學生的活動方面：

①學生的遠足已被認為是教學活動的一部分，稱為「校外教授」活動，每年數次近郊活動（在埔頂、香山、舊港、貓兒錠…）高年級每年一次遠程的北中南部旅行。

舊日兒童文集

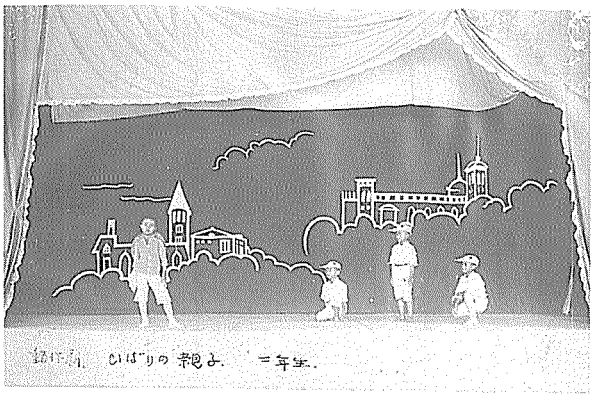

創校四十週年校慶遊藝會

②每年的遊藝會是很具規模的活動，不但有多次預演，家長熱心的參與，提供豐盛獎品，甚至當場散發糖果，熱鬧溫馨，（光復後此活動仍被沿續一段時間）。

③學生善行表彰、童話會、庭球（網球）指導，經常舉行。

④校際活動有州美術展覽會，衛生展覽會，州陸上競技大會，全島陸上競技大會，青年庭球大會等等的體育活動。參觀活動還有陳金水飛行士的「鄉土飛行見學」。本校前任林主任回憶於就讀小學高年級時，就曾在晚間和他老師相約在校內操場上以長筒望遠鏡觀星，又於假日在海邊做水邊活動。

14 教師除教學之外，也必須做學齡兒童調查、家庭訪問、指導夜學會、學友團、同窗會、共進會…等活動。

15 在學校衛生教育方面，大正十五年五月十七日已記有「校醫」堀京平為全校兒童身體檢查，（堀氏之後校醫為何乾欽先生），教職員之健康檢查，則每年在新竹小學校舉行，並訂有補檢日期，所以學校對兒童的口腔衛生、寄生蟲（蛔蟲、肺蛭蟲及其他）非常重視，除檢查預防外，尚有演講、影片觀賞等宣導活動。還有「州下」校醫會議之舉行。

16 對於教師的進修，以大正十五年四月起一年的記錄（筆者所能取用的最早資料）計有校內各科教材研究會，批評會，發表會共八十一次，校外各科演習會共三十三次，還有一次學校長修養講習會。教職員懇親會（類似現行之自強活動）二次。部分教師尚須參加「學力補充講習」，值得一提的是我們現在正努力推展並開始試用的鄉土教材教學，在當時即已積極展開，除有專家做「台灣自然及人文之調查」外，本校教師黃振繩在大正十五年九月即提出「農村と副業は就て」之研究報告，昭和四年二月又有蔡火爐老師在研究會中就「鄉土的算術補充問題」，發表研究心得，他們真是鄉土教學的先驅！

17 對於學校的規劃和環境的綠美化，所得資料不多，但從既有記錄看來，對校園整理，就有明確的目標：「為了矯正偏重知識教學並鼓勵學生愛好自然，藉此情境陶冶情操，在禮堂和教室之間，開闢校園植樹。」這段是由本校前教務主任林家傳老師所譯的，原文記於學校大事誌（一九三九年），本校校園便先後有「植物園」、「教材園」、「園藝作業區」、「紀念植樹」、「水花壇」、「植物名牌」…等的作業和記錄出現。

大成殿周圍的教材園

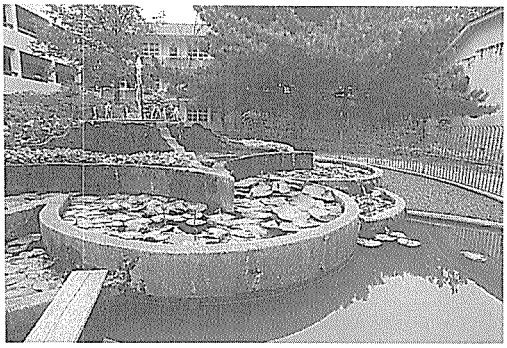

建於1938年的噴水池現況

三、戰亂期：

過了本校茁壯成長的時期，日本帝國主義侵略擴張的野心日益熾盛，台灣也跟著捲入戰爭的泥沼，越陷越深。雖然本校的一般教學和行政，仍與以前相似，但與政策配合的活動日漸增多。昭和十二年（民國二十六年）八月起，實施戰時體制，經常集合學生做有關的訓話，還要列隊歡送出征軍人，為出征軍人祈禱，次數越來越多。接著出迎返鄉的傷病兵，出迎戰亡者遺骨、骨灰，參加本市民戰死者的市葬典禮，學生的參與，越來越繁多。學校在「非常時期」擔任青年團組訓工作，學校教育，以「教育報國」為前提，教師依此陸續發表研究報告，並積極實施。安全教育也由早期單純的防火宣導，演變為防空演習及避難訓練。積極推行「皇民化」政策，努力推行日語運動，成立「國語家庭」，發起學生製送慰問袋給征屬，全校兒童協助回收金屬類廢品，以支援前線，這時學校體育方面，漸漸熱衷於少年野球（棒球），本校表現優異，連取數次優勝。

昭和十六年（一九四一年），台灣公立學校官制修正，本校改稱新竹市新興國民學校，由於戰爭持續，學校增設多處防火用貯水池，教室新建，也因戰時節約經濟，多建造為「木造平屋」，不再有前期的氣派。接著防空壕開挖、屋頂塗色偽裝、防彈壁、緊急通用門設置，處處顯出戰爭吃緊。不久「大楠公」及「二宮」銅像也遭徵召（金屬回收），學生必須幫忙趕種篦麻，採取篦麻種子，協助「陣地構築作業」。昭和十九年部隊多次進駐本校，學校也遭多次空襲，情境危急。昭和二十年（民國三十四年）三月三日由當時文教局通令全校立即休校停課，學校重要文獻則已遷入橫山國民學校（最後遷放古奇峰清泉寺）。市民大部分各自向鄉間「疏開」，三十七日本校附近受嚴重空襲，全校遭受大破損，尤其是五月十五日大轟炸當天，有炸彈直接命中校舍，損失慘重。

四、重建期：

民國三十四年九月一日，日本降服，台灣光復，疏散的兒童，陸續回校上課。由暫代校長林朝娥先生接收本校（林校長於民國四十一年九月調任民富國校校長）。戰後的本校，百廢待舉。雖然校名改為「新竹市立第一國民學校」（三十五年二月一日），又改稱「新竹市南區新竹國民學校」，我們仍須從全校散亂的破片中，重建本校。光復初期，本校一般行政作業大致繼續沿用以往模式，維持正常教學，部分日籍教師（二十餘名），繼續任教至民國三十五年二月（於三月十六日舉行送別會）。這時衛生教育積極辦理，各種預防接種如種痘、流腦及霍亂的預防注射，鼠疫預防宣導，大掃除、身體檢查，都確實進行。家長會還沿用原名，稱「兒童保護者會」，也恢復正常運作，以支援學校的重建工作。教師進修，由於台灣的光復，國語一科變化最大，因此最受重視。光復第一年，本校便有校內的國語科研究會等三十餘次，其他學科共約三十五次。市府並設有國語推行委員會，由褚先生協助本校教師廣為推行，另一方面，對於校舍的復舊工程，在學校和市府人員的調查規劃後，於民國三十七年四月，由市府核定分配修繕費六百萬元（舊台幣），修繕內容包括教室和禮堂以及其他校舍。經過六十個工作天於同年八月十九日完竣。當時林校長有幾項希望，可做為當時本校的行政方針：「一、工事（復舊工程）要有始有終，1五十週年（當年十月）紀念事業，2不可使兒童再受艱苦的生活，3本市的面目，全省學校都來參觀。二、要照計劃不可潦草。」果然，直到民國五十來年，全省各學校組團來校參觀者絡繹不絕。林校長除了專心為學校的復舊工程之外，推展體育教學也不遺餘力，在全市運動大會、乒乓球、少年棒球等校際競賽方面，表現特出，優勝不斷。五十週年校慶，在民國三十七年十月舉行，更是轟動全市的大慶典，從九月二十五日在新竹城隍廟戲台以校慶紀念歌等歌唱大會展開序幕，直到十月二十四日大運動會才完成全部的慶祝活動。兒童的學業，在這時期由於學校各方面表現優異，受到很大的鼓舞，師生都努力有成，造就不少國家棟樑。

五、發展期：

民國四十一年九月一日黃瀛灶先生接掌本校，他喜歡研究數學，更大力推廣視聽教育，在整理過校內既有的教具之後，鼓勵老師自造教具，充實當時進步的「電化教具」，舉辦三縣市的大區域視聽教育教學觀摩會。民國四十六年九月一日，他欣然接受光復以來，首次為改進國民教育而做的「科學教育實驗課程」編輯及實驗

的工作。他派遣多位老師參加，分別在台北、新竹等地的師範學校，接受聯合國文教組織及國內教育部的科學教育專家的指導，終於打破以前背誦自然課文的教學法，完成現在實驗觀察為主的自然科學教育的雛型。並以六十週年校慶的紀念事業，建立台灣地區國民學校的首座「科學館」。使我校有一間設備完善的自然科學專科教室。它的周圍，有規劃完整的教材園。也許您不會相信，當時我們常在一天當中，在科學館為不同的學校單位，做過四、五節次的教學觀摩會。

民國五十八年十二月八日蘇春濤校長繼黃校長退休之後，領導本校，蘇校長是熱愛藝術的音樂家，這時正值青少棒運動風靡全國的時候，我校的少棒隊曾以強風、鱷魚等隊名和乒乓球隊，馳名全島。蘇校長並領導當時的國民小學數學科新課程的實驗工作，為現在的新式數學課程立下不可磨滅的功績。七十二年二月一日，我們全校師生以「花園裏的洋娃娃」一曲，歡送蘇校長的榮退，因為本曲正是蘇校長在教育生涯中得意的名作。

余衡岳校長在接掌本校後，大力推展民俗體育，在跳繩和扯鈴等民俗運動的競賽活動，表現殊優。在他努力為「發展與改進國民教育六年計劃」中，拆建危險教室並建設新教學大樓的同時，他有計劃的保留住令各屆校友懷念的噴水池、禮堂和典雅的原教室大樓。現在它們都成為我們珍貴學校歷史的「活化石」，是我們學校的校寶。余校長還鼓勵我們平時多用媒體教學，鼓勵我們利用機會帶小朋友做校外活動。除畢業旅行外，我們曾多次帶同學到各地的博物館、教育館參觀，也帶學生到中部郊區採集貝殼化石，他很親切的告訴我們：「能接觸到萬千年前的生命（化石），我們不但要珍惜他，還要尊敬他！」吳火獅紀念圖書館、李遠哲博士手植紀念樟樹和九十週年校慶也在這時呈現在我們面前。

現任洪校長更是為本校的教育，努力不懈，不但能體諒老師們的辛苦，關懷同學的生活，在操場南端興建最新式的中央廚房，徹底解決我們的午餐問題，使我們無後顧之憂。更以我校過去的光榮傳統鼓勵我們，使我們能充分的發揮每人的個別才能和專長，全力投入教學，所以在最近幾年來，同學的語文能力和計算能力大有進步。多次的校際競賽，如民俗體育、運動大會、唱遊、舞蹈、足球、合唱…都能取得優勝。85年9月1日奉教育局之令，為鄉土教育中心學校，成立鄉土教材編輯小組，負責編輯新竹市國民小學鄉土教學活動科三年到六年級的教材，逐年編輯，一面試用，一面改編。八十五年我們設置特殊教育「知動訓練室」，除本校同學外，也提供給附近學校及社區使用；八十六年再增設「視障

生輔導中心」，以巡迴方式，為弱視學生服務；又趕在國小課程標準的前面，設置電腦教學活動，為本校中高年級提供最先進的資訊教學。在一般的教學上，我們不斷增置各式教學媒體，鼓勵老師們充分利用，做最有效的教學活動。我們正在洪校長人性的領導下，在翠綠的校園中，以精緻化的教學，迎接我校一百週年校慶的到來。

正值我們慶祝一百週年校慶時，許多校友主動回來參與，帶回他們珍藏多時的學生時代的紀念品：有照片、小物品、獎狀，還有老師的勉勵，他們的事業成就，對社會的貢獻，以及對學校及師長同學的回憶。我們以能服務於新竹國小為榮，我們也知道，我們對學校貢獻的心力，沒有白費。

日籍老師夫婦訪校

歴任校長（光復前）

林元三郎
明31.10.1～38.11.28

笠井源作
38.12.28～40.7.15

高木平太郎
40.7.15～大正2.12.13

阿部光平
2.12.8～4.3.31

上原宗五郎
4.3.31～7.12.12

安山圭三
7.12.12～14.9.30

村木末一
14.9.30～23.4.17

成瀬與三郎
23.4.17～28.7.12

柏山恒市
28.10.12～35.1.31

歷任校長（光復後）

林朝娥第一任
34.11.17～41.7.31

黃瀛灶第二任
41.8.1～58.7.31

蘇春濤第三任
58.12.8～72.2.1

余衡岳第四任
72.10.15～84.7.31

洪　六第五任
84.8.1～

▲ 明志書院

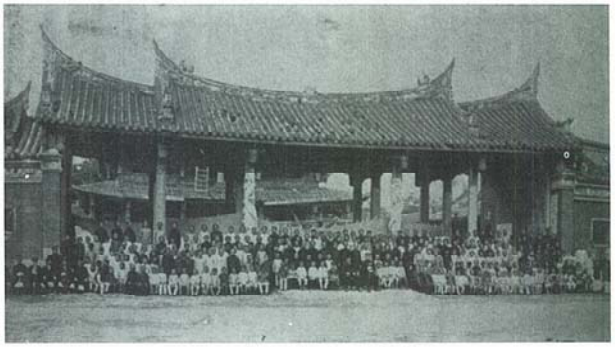

▲ 孔廟大成殿

歷任家長會長

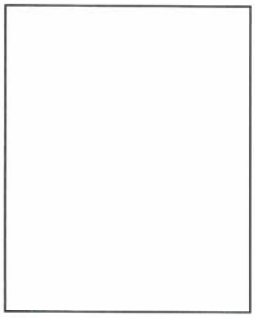

第三屆會長

王元奎 先生

第二屆會長

詹紹華 先生

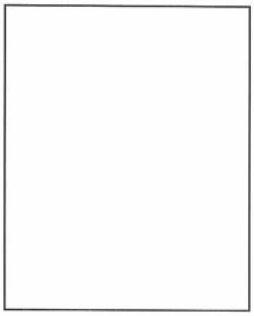

第一屆會長

李澤潢 先生

第七屆會長

63.10～65.9

蔡文元 先生

第六屆會長

53.10～63.9

林棟疆 先生

第五屆會長

53.9

李延桂 先生

第四屆會長

黃欽銘 先生

第十一屆會長

75.10～80.9

朱建成 先生

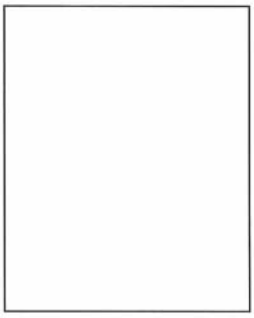

第十屆會長

74.10～75.9

郭柾雄 先生

第九屆會長

72.10～74.9

許建樑 先生

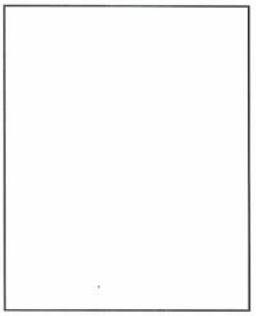

第八屆會長

65.10～72.9

黃錦豐 先生

第十五屆會長

86.10～

何興財 先生

第十四屆會長

84.10～86.9

謝明國 先生

第十三屆會長

82.10～84.9

宋金海 先生

第十二屆會長

80.10～82.9

倪福坤 先生

現任家長會委員名冊

職稱	家長姓名	職稱	家長姓名	職稱	家長姓名
會長	何興財	常務委員	賴水南	委員	呂豐義
副會長	李學忠	常務委員	高正煥	委員	王源祥
副會長	吳惠美	委員	魏正富	委員	洪文峰
名譽副會長	林明慧	委員	沈正鎰	委員	陳勝堃
名譽副會長	姚培坤	委員	吳惠泉	委員	楊鉉銘
名譽副會長	唐炳忠	委員	蘇文儀	委員	鄭仙玉
常務委員	柯素	委員	余日進	委員	陳鴻智
常務委員	薛德全	委員	黃元鵬	委員	葉深淵
常務委員	張炳昆	委員	朱希哲	委員	鄭慶文
常務委員	陳洸艟	委員	彭震亞	委員	許漢文
常務委員	鄭麗秋	委員	廖順煌	委員	邱金石
常務委員	劉邦正	委員	朱新堯	委員	蔡桂溢

職稱	委員	委員	委員	委員	委員	委員	委員	委員	委員	委員	委員	委員
家長姓名	莊錦焜	邱錦煌	陳進銘	陳泳欽	吳文燦	游飛豹	葉榮	邱振東	黃登隆	張國揚	陳清源	梁元棟
職稱	委員	委員	委員	委員	委員	委員	委員	委員	委員	委員	委員	委員
家長姓名	謝進賢	翁宏泰	林建宏	莫振濤	黃金台	曾作杰	廖政賜	洪水坤	顏枝松	王功發	陳滄海	溫永宏
職稱	委員	委員	委員	委員	委員	委員	委員	委員	委員	委員	委員	幹事
家長姓名	胡國益	林木榮	陳鴻鈞	李玉鳳	張賜春	林拍園	林土灶	何興南	林遠煌	林祺福	吳尚霖	彭根培

八十六學年度學生人數統計

年級	學生數		班級數	學生數
	男	女		
一年級	241	220	13	461
二年級	263	242	13	505
三年級	216	234	12	450
四年級	219	210	11	429
五年級	204	196	10	400
六年級	214	180	10	394
啟智	5	6	1	11
幼稚園	43	47	3	90
成教	.	20	1	20
補校	5	59	2	64
合計	1410	1414	76	2825

現任教職員工編制

類別	人數	性別		合計
		男	女	
校長	1	1		1
主任	4	2	2	4
組長	12	10	2	12
導師	71	11	62	71
科任	19	1	18	19
幼數	6	1	6	6
人事	1	1	.	1
主計	1	.	1	1
幹事	1	.	1	1
護士	1	.	1	1
工友	5	4	1	5
職員	2	1	1	2
警衛	3	3	.	3
合計	127	32	95	127
備註				

現任教職員工一覽表(一)

職別	姓名	性別	到職年月	本校服務年資
校長	洪六男	男	民國84.8.1.	第3年
教務主任	陳秋月	女	民國84.8.1.	第3年
訓導主任	黃淑媛	女	民國85.8.1.	第4年
總務主任	蕭賢熊	男	民國83.8.1.	第2年
輔導主任	胡文兆	男	民國82.8.1.	第5年
教學組長	彭根培	男	民國67.9.1.	第20年
註冊組長	曾金海	男	民國68.9.1.	第19年
設備組長	黃滋淳	男	民國48.9.1.	第39年
生活教育組長	曾煇煌	男	民國51.8.13.	第36年
訓育組長	溫明白	男	民國83.8.1.	第4年
體育組長	施朝坤	男	民國85.8.1.	第2年
衛生組長	李和昌	男	民國50.8.21.	第37年
文書組長	詹春朝	男	民國42.8.1.	第45年
事務組長	姜騰鐘	男	民國63.8.1.	第24年
出納組長	楊幼枝	女	民國46.8.1.	第41年
輔導組長	林淑娟	女	民國75.8.21.	第12年
資料組長	楊功田	男	民國59.5.1.	第28年
會計	鄭麗珠	女	民國78.8.11.	第9年
人事管理員	胡川鎰	男	民國85.6.1.	第2年
教師	楊銘仙	女	民國76.9.1.	第11年
教師	洪美麗	女	民國57.10.4.	第30年
教師	官美枝	女	民國78.8.1.	第9年
教師	楊正義	男	民國69.2.1.	第18年
教師	莊純宜	女	民國61.10.5.	第26年
教師	劉光哲	男	民國83.8.1.	第4年
教師	李美珠	女	民國66.9.1.	第21年
教師	盧愛倫	女	民國66.10.26.	第21年
教師	林緒麗	女	民國79.8.1.	第8年
教師	陳寶玉	女	民國68.2.1.	第19年

職別	姓名	性別	到職年月	本校服務年資
教師	陳滿玉	女	民國78.8.1.	第9年
教師	林梅淑	女	民國83.8.1.	第4年
教師	鄒春定	女	民國67.9.1.	第20年
教師	張秀連	女	民國77.8.1.	第10年
教師	張意平	女	民國66.9.1.	第11年
教師	何瑞蓮	女	民國76.9.1.	第11年
教師	袁璐	女	民國78.8.1.	第9年
教師	葉素琴	女	民國77.2.1.	第10年
教師	蘇國安	男	民國71.2.1.	第16年
教師	葉秀燕	女	民國86.8.1.	第1年
教師	李香蘭	女	民國74.8.1.	第13年
教師	葉美連	女	民國79.8.1.	第8年
教師	劉雪琴	女	民國75.8.1.	第12年
教師	陳靜枝	女	民國68.8.1.	第19年
教師	吳張廷鈺	男	民國80.8.1.	第7年
教師	謝明智	女	民國86.8.1.	第1年
教師	薛清蕙	女	民國74.8.1.	第13年
教師	吳淑秀	女	民國78.8.1.	第9年
教師	賴明貴	男	民國83.8.1.	第4年
教師	楊美蘭	女	民國78.8.1.	第9年
教師	林秋麗	女	民國78.8.1.	第9年
教師	陳梨玉	女	民國78.8.1.	第10年
教師	林瓊玉	女	民國77.2.1.	第10年
教師	賴美貞	女	民國86.8.1.	第1年
教師	陳書玲	女	民國83.8.1.	第4年
教師	戴瑞錦	女	民國86.8.1.	第1年
教師	周金瑞	女	民國85.8.1.	第2年
教師	鍾玉燕	女	民國86.8.1.	第1年

現任教職員工一覽表(二)

職別	姓名	性別	到職年月	本校服務年資
教師	彭鈺娟	女	民國76.8.1	第11年
教師	吳貞儀	女	民國78.8.1	第9年
教師	蔡麗娟	女	民國76.8.1	第12年
教師	孫淑嫻	女	民國86.8.1	第1年
教師	陳淑琴	女	民國85.8.1	第2年
教師	楊淑慧	女	民國86.8.1	第1年
教師	鄭夙娟	女	民國83.8.1	第4年
教師	蘇文佐	男	民國83.8.1	第4年
教師	許愷荷	女	民國83.8.1	育嬰假
教師	李麗娥	女	民國83.8.1	第4年
教師	黃麗雲	女	民國86.8.1	第1年
教師	陳美吟	女	民國81.8.1	育嬰假
教師	趙麗春	女	民國83.8.1	第4年
教師	溫玉琦	女	民國86.8.1	第1年
教師	張雅琴	女	民國86.8.1	第1年
教師	許瑛砥	女	民國85.8.1	第2年
教師	鍾秀珍	女	民國83.8.1	第4年
教師	吳安書	女	民國83.8.1	第4年
教師	黃千芳	女	民國86.8.1	第1年
教師	林昭瑾	女	民國83.8.1	育嬰假
教師	李薇莉	女	民國80.8.1	第7年
教師	彭美賢	女	民國86.8.1	第1年
教師	盧玟伶	女	民國80.8.1	第7年
教師	梁素雲	女	民國80.8.1	第7年
教師	郭郁文	女	民國79.2.1	第8年
教師	蕭毓妍	女	民國80.8.1	第7年
教師	楊慧瑛	女	民國83.8.1	育嬰假
教師	張惠娟	女	民國80.8.1	第7年
教師	張穩伶	女	民國83.8.1	第4年

職別	姓名	性別	到職年月	本校服務年資
工友	林傳沂	男	民國85.3.11	第2年
工友	姜美惠	女	民國71.6.5	第16年
技工	胡煥鑫	男	民國78.8.31	第9年
保健員	陳和美	女	民國63.5.23	第24年
幹事	蔡淑姬	女	民國82.9.25	第5年
幼教師	徐碧霞	女	民國83.8.1	第4年
幼教師	鄭淑靜	女	民國83.8.1	第4年
幼教師	曾惠苓	女	民國83.8.1	第4年
幼教師	曾曉鈺	女	民國78.8.1	第9年
幼教師	林素連	女	民國78.8.1	第9年
園長	鄭郁美	女	民國78.8.1	第9年
教師	李徐英姿	女	民國86.8.2	第1年
教師	徐君怡	女	民國85.8.1	第2年
教師	蘇秀媚	女	民國86.8.1	第1年
教師	馬久嫻	女	民國80.8.1	第7年
教師	李正吉	女	民國80.8.1	第7年
教師	閻璽如	男	民國81.8.1	第6年
教師	溫慶霖	女	民國80.8.1	第7年
教師	王素芬	男	民國86.8.1	第1年
教師	劉守喬	女	民國80.8.1	第7年
教師	劉玉瑛	男	民國85.8.1	進修中
教師	汪樹玲	女	民國83.8.1	第4年
教師	胡鈺麟	女	民國80.8.1	第7年
教師	郭惠宜	女	民國83.8.1	第4年
教師	黃靖芬	女	民國80.8.1	第7年
教師	陳雅慧	女	民國80.8.1	第7年
教師	吳國魁	男	民國77.8.1	第10年
教師	林佳璟	女	民國86.8.1	第1年
教師	袁春容	女	民國80.8.1	第5年

現任教職員工一覽表(三)

職別	姓名	性別	到職年月	本校服務年資
實習教師	汪迺婷	女	民國86.8.20.	第5年
實習教師	鄭美華	女	民國86.8.20.	第5年
實習教師	張也青	女	民國86.8.20.	第9年
實習教師	佘惠珍	女	民國86.8.20.	第9年
實習教師	古慧玲	女	民國86.8.20.	
實習教師	李婉鳳	女	民國86.8.20.	
實習教師	劉瓊淑	女	民國86.8.20.	
代理教師	曾幸敏	女	民國86.9.1.	
代理教師	王雅湄	女	民國85.8.20.	
代理教師	鄭姍姍	女	民國86.10.1.	
代理教師	陳鶯鈴	女	民國88.8.20.	
代理教師	何美慧	女	民國82.7.30.	
代理教師	陳惠如	女	民國82.7.26.	
代理教師	黃莉蓉	女	民國78.8.31.	
代理教師	謝婷玲	女	民國78.12.16.	
代理教師	鍾芝美	女		
代理教師	許鳳淑	女		
代理教師	莊惠如	女		
代理教師	曾美仁	女		
僱員	吳惠蘭	女		
雇員	吳錦泉	男		
工友	劉清炅	男		
工友	沈玉成	男		

新竹國小八十六學年度全體教職員合影 87.3.

新竹市立新竹國民小學附設幼稚園園務簡介

本園的教育宗旨，為促進幼兒身心健全發展為最高目的，盡可能的使每個幼兒能發揮潛在的德、智、體、群、美的本能，養成良好的生活習慣，提早適應國民小學的學習環境，透過專業的幼稚教育技能，培育出健康活潑的民族幼苗。

民國三十四年光復後，本園亦隨之重新創立，園長由校長林朝娥兼任。歷經黃瀛灶、蘇春濤、余衡岳、洪六等校長及柯蘇、黃陳墨、鄭滿、莊純宜等老師致力幼稚教育與國民教育之銜接、貫暢，無不關懷學前教育，隨時充實設備，改善師資、美化環境，始有今日之規模。茲將歷年有記錄之教育人員列后：

一、歷年設班及師資一覽表

年度	班級 編制	班級 自立	人數	師資	備註
69	1	3	一五七	黃梅英、鄭郁美、鄭錦玉、劉莊華	
70	1	4	一六六	黃梅英、鄭郁美、鄭錦玉、劉莊華、陳美雲	
71	1	3	一五八	黃梅英、鄭郁美、陳美雲、劉莊華	
72	1		四一	黃梅英	自立班停辦
73	1		三五	黃梅英	
74	1	1	六二	黃梅英、林素連	
75	1	2	九八	黃梅英、鄭郁美、林素蓮	
76	3		九〇	鄭郁美、林素連、曾曉鈺	

77	3		九〇	鄭郁美、林素連、曾曉鈺					
78	3		九〇	鄭郁美、林素連、曾曉鈺					
79	3		九〇	鄭郁美、林素連、曾曉鈺					
80	3		九〇	鄭郁美、林素連、曾曉鈺					
81	3		九〇	鄭郁美、林素連、曾曉鈺					
82	3		九〇	鄭郁美、林素連、曾曉鈺					
83	3		九〇	鄭郁美、林素連、曾曉鈺、鄭淑靜、徐碧霞、曾惠苓	全日制一二師班				
84	3		九〇	鄭郁美、林素連、曾曉鈺、鄭淑靜、徐碧霞、曾惠苓					
85	3		九〇	鄭郁美、林素連、曾曉鈺、鄭淑靜、徐碧霞、曾惠苓					
86	3		九〇	鄭郁美、林素連、曾曉鈺、鄭淑靜、徐碧霞、曾惠苓（園長）					

二、園舍及設備：

㈠本園佔地：二一四五平方公尺。

㈡教室三間、電化教室一間、多功能活動廣場一所、儲藏室一間、教具室一間，專用廁所一棟、廚房與小學部共用。

㈢室內益智、教學器材設施：地球儀、數學教具、圖書架、自然科教具、故事教具、掛圖、音樂敲擊器材、鋼琴、電算機、電腦、放影機、錄放影機、投影機、幻燈機、電視機、影印機等。

㈣戶外遊戲器材：扭扭車、滑梯、秋千、幼兒足球門、蹺蹺板、搖搖椅、蜂巢滑梯、平衡板、大型積木、沙池。

㈤衛生設備：高溫殺菌箱、烘熱機、專用廁所。

㈥安全設備：消防設備、緊急停電燈、逃生指標。

三、本學年重要活動：

㈠逐步實踐遠程計劃、充實基本設備。

㈡秋季遠足、實施室外教學。

㈢舉辦幼兒卡片製作比賽、搜集優秀作品。

㈣舉辦幼兒才藝表演。

㈤搜集最新幼教資訊，提供精緻教育知識。

四、教學方面：

㈠依據教育部頒訂之幼稚園課程標準所編之單元內容，教學法的運用以及每日活動的安排，以幼兒興趣與需要為前提，強調實際操作的經驗為最好的學習方式。

㈡教室設備有各種角落，提供充分機會，表達自己。

㈢注意幼兒社會倫理觀念，使情緒、智力、體能、語文，各方面均衡發展。並於其中教導生活常規，培養良好的生活習慣。

㈣每學期籌畫各項活動（有時配合小學部）如運動會、母姊會或教學參觀日、視力保健座談、親子活動等，以交換教保經驗探討各項問題。

㈤教師都能以其專業知能及敬業精神，付出「愛心」、「耐心」，維護幼兒身心健康，使幼兒成為正常健康、活潑、快樂的兒童。

五、本園榮譽榜獎項目：

㈠八十年教育廳主辦全民運動聯賽，幼兒足球賽，獲新竹市總冠軍（參賽隊伍共八十四隊）

㈡八十年新竹市幼稚園教具製作展，林素連獲佳作獎。

㈢八十年本園承辦全市幼稚教師甄試工作順利獲得嘉獎。

㈣八十一年新竹市幼稚園教具製作展，鄭郁美獲佳作獎。

㈤八十一年教育廳舉辦「教學技巧」徵文比賽、鄭郁美獲優選獎。

㈥八十一年教育廳舉辦幼稚園評鑑，本園獲教保、行政、環境三項績優，獎金壹拾壹萬元，（購置鋼琴一台以資充實設備）。

㈦八十一年承辦全市中小學及幼稚園義工共識座談會，績效優異，獲嘉獎。

㈧八十二年教育廳舉辦幼稚園評鑑工作，本園獲行政、環境二項績優。

㈨八十三年鄭郁美指導學生參加交通安全教育徵畫比賽，獲幼稚園組第二名。

㈩八十三學年教育廳舉辦「優異教學技巧」徵文比賽，鄭郁美榮獲特優獎。

㈠八十三年鄭郁美為台灣區分私立幼稚評鑑委員。

㈡八十四年積省經費自力籌建百坪多功能活動廣場，擴充空間改善教學環境順利落成。

㈢八十四年十二月新竹市幼稚園、園舍空間規劃比賽，榮獲園長組佳作。

㈣八十五年鄭郁美為國教輔導團員，研究改進教學法獲教育廳獎。

㈤八十六學年度本市優異教學技巧徵文比賽「幼兒教育科」鄭郁美榮獲第二名。

附設幼稚園

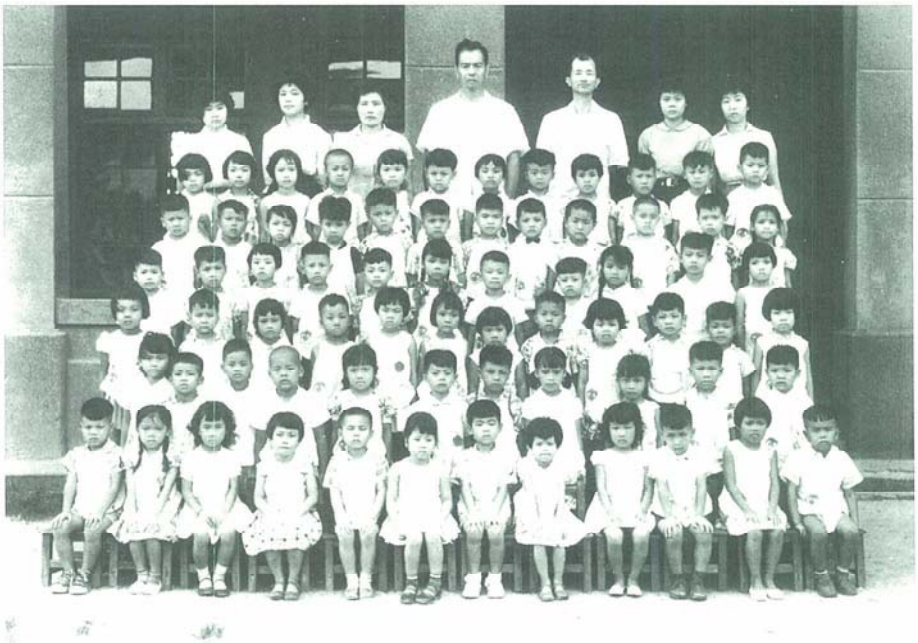

第四十九屆結業生　85.6

幼 教 花 絮

參、校慶系列

新竹國小創校一百週年校慶計畫

壹、主題：懷舊與薪傳

目的：（感恩、希望）。

一、懷舊：1校史老照片回顧展。

2表揚歷任校長、年高德劭老師。

二、薪傳：1紀念誌（校慶特刊）。

2新建活動中心（動土）。

貳、理念：當作地方大事，凝聚各方力量擴大慶祝。

一、上級機關、長官。

二、本地區各機關團體。

三、社區民眾(熱心教育人士)。

四、校友(校友會)。

五、學生家長(家長委員會)。

六、本校師生。

參、作法：

一、人力動員（組織）

1家長會。

2校友會。

3校慶籌備委員會。

二、工作分配：（各項負責人）。

三、開發財源：

1地方機關、團體廠商、熱心人士。

2．校友。

四、宣傳：利用各種機會。

1報紙（大小版）。

2電視、廣播。

3宣傳：百週年校慶旗幟、陸橋廣告、大汽球。

慶祝活動：校慶日(5月2日)達到最高潮。

一、城鄉交流活動。

二、聽故事畫我新竹、畫我新竹國小。

三、文物展(4月27日~5月3日)。

四、慶祝大會(5月2日)。

五、運動會(5月3日)。

六、中央廚房啟用、南大門落成。

七、學校特色、學年特色表演。

八、傳統民俗童玩遊園會。

九、放天燈、煙火。

十、音樂晚會。

十一、校史老照片回顧展。

十二、藝術作品展。

伍、刊物、手冊、資料：

一、一百週年校慶特刊。

二、新竹兒童第十期校慶專刊。

三、慶祝大會手冊。

陸、其他：

一、熱鬧：各項民俗活動。

二、整齊：服裝運動服。

三、紀念：文鎮或彩陶。

新竹市新竹國民小學慶祝創校一百週年校慶系列活動一覽表

一、動態活動：

項目	月	日	活動名稱	承辦單位	地點	備註
一	1		退休老師訪談	教務處	會議室	
二	1	9	城鄉交流活動	訓導處	宜蘭	
三	3		畫我新竹	教務處	新竹國小	
四	4	27	文物展、作品展	輔導室	圖書館	
五	5	2	慶祝大會	總務處	禮堂	
六	5	2	南大門落成	總務處	預定地	
七	5	2	學年特色、學校特色表演	訓導處	操場	
八	5	2	中國傳統童玩遊園會	訓導處	中庭	
九	5	2	放天燈及煙火	總務處	司令台前	
十	5	2	音樂晚會	教務處	禮堂	
十一	5	3	運動會	訓導處	本校操場	

二、靜態活動：

項目	活動名稱	承辦單位	地點	預定進度	備註
一	薪傳一世紀的弦歌百週年紀念特刊	教務處		87.87.4.3.15.15.	
二	鄉土愛、竹塹情慶祝創校一百週年藝術作品展	輔導室總務處		87.4.26.	
三	典藏百年的芬芳校史老照片文物展	輔導室	圖書館	87.4.26.	

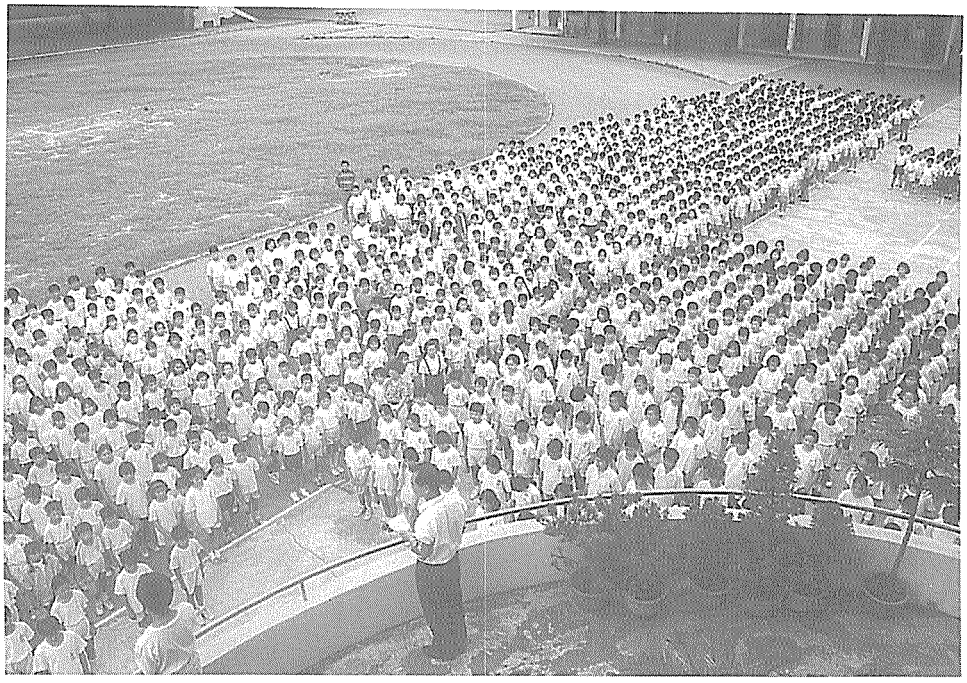

百週年校慶籌備委員會組織

名譽會長：李遠哲

會　　長：詹紹華

榮譽顧問：吳東進、陳水成、鄭世璠、陳在南、蘇春濤、余衡岳、許淑貞、章孝嚴、黃麗卿、秦金生、任富勇、童勝男
蔡仁堅、倪福坤

副 會 長：周介石、魏啟林、蘇振平、紀　政、何昭明、林森鈴、詹宣勇、陳玉焜、施性忠、林政則、柯建銘、范振宗
李榮勝、魏秀珍、秦繼華、張蔡美、鄭再傳、何清田、孫天賜、鄭成光、曾義豐、宋金海、徐信芳、許文河
陳橋川、柯鐵城、林漢章、郭正雄、郭德宗、林秋福、黃文雄、楊清波、林潤渠、林　松、何興財、石孜理
李振信、江雲水、許慶樹、楊清波

委　　員：黃淮泗、林家塗、周炳煌、李金枝、黃邦輝、施安全、倪國民、張莊揚、柯　蘇、林燈炎、蘇子建、黃鴻銘
張金燦、楊友慧、陳寶珠、廖炎燦、陳文乾、沈錦村、陳清泰、卓政一、沈石林、林政平、王慶豐、陳富毅
葉榮聰、林燦元、彭幸水、葉柳村、彭慧美、王玉燕、王玉枝、許玉輝、陳鴻智、林祺福、孫光健、彭孟超
洪木村、林清河、林明德、林建宏、陳哲夫、陳德成、鄭欽銘、沈雄輝　朱建成、許文棟、梁敬朝、林進塗
謝明國、林茂松、楊榮祝、許建樑、戴志遠、李學忠、吳惠美、林明慧、姚培坤、唐炳忠、柯　素、薛德全
張炳昆、陳洸晃、鄭麗秋、劉邦正、賴水南、魏正富、沈正鎰、吳惠泉、蘇文儀、余日進、黃元鵬、朱希哲
彭震亞、廖順煌、朱新堯、呂豐義、王源祥、洪文峰、陳勝堃、楊弦銘、鄭仙玉、葉深淵、許漢文、邱金石
魏正富、鄭慶文、吳文燦、葉　榮、蔡桂溢、莊錦焜、邱錦煌、陳進銘、陳泳欽、梁元棟、謝進賢、黃金台
曾作杰、顏枝松、王功發、陳滄海、邱震東、黃登隆、張國揚、陳清源、莫振濤、何興南、林遠煌、溫永宏
廖政賜、洪永坤、翁宏泰、游飛豹、吳尚霖、曾正義、李玉鳳、胡國益、林木榮、陳鴻鈞、張賜春、林柏園
林土灶、鍾秀銀、洪進隆、張文雄、李增盈、林獻雄

城鄉交流、海闊天空

教務主任　陳秋月

懷舊使人懂得感恩，感恩的人生才會踏實。

八十六年寒假，臺灣省文獻會辦理大專生史蹟源流的研習活動，其中一個梯隊開放給國小教師，很幸運的躬逢其會，也很珍惜這個志同道合卻是陌生朋友相聚的日子，期間認識了教育界的前輩，宜蘭縣頭城國小林坤生校長。

研習之外，同時向林校長請益增進史蹟源流小組功能的策略，蒙林校長不吝指教，受益匪淺。八十六年五月本市史蹟源流研究小組前往宜蘭參觀，由邱水金老師及宜蘭義工介紹說明，宜蘭民風純樸，風景秀麗，堪稱是具有人文氣息的生活空間。

同年，教育部鼓勵地方政府辦理城鄉交流互訪活動，本校毅然決定帶領學生前往宜蘭，幾度因緣，我們又找上頭城國小，前往宜蘭頭城接受熱情的款待。人與環境的疏離，會造成人與人的疏離，我們很高興，宜蘭地區的矜持，盡心盡力維護這塊自然淨土，也保存一份純樸和諧的人際往來，確實讓我們風城小朋友上了心靈的一課。

聯誼期間，我們也誠懇的邀請宜蘭的小朋友前來新竹，參觀文化古都竹塹城。巧的是，兩校是日據時代同年成立的第一公學校，都訂於八十七年辦理建校百週年的慶祝活動，雙方暢談甚歡，也將交流活動列為百週年的系列活動之一。

宜蘭歸來，本校隨即著手規劃接待貴賓的工作。從竹塹城的開發到地理環境、自然產物、民俗風情、地方小吃以及舉世聞名的新竹科學園區等景點，工作小組不辭辛勞，經過幾番的聯絡與修正才將行程定案，充份表現新竹國小傳統的精緻與細膩，也表示我們對遠來貴賓的重視。

八十七年元月九日，宜蘭小嘉賓在隨隊老師的陪同下抵達新竹。

這群山城來的小朋友，雖然經過四個小時的車程，但是毫無困倦，仍然興高采烈的開始進行兩校聯誼活動的首站節目—才藝觀摩；頭城國小的北管樂隊深受台灣區國樂界的重視，曾經協助「金車廣告」演奏電視廣告的配樂工作，新竹國小師生有幸聆聽現場的演奏。本校則以兒童舞蹈、跆拳道、跳繩、扯鈴、南管樂及相聲等教學成果歡迎嘉賓。

翌日，參觀富禮國中的玻璃技藝教育。

玻璃是竹苗地區的特有產物，除了當作建築、民生材料之外，近年來更發展為藝術品，玻璃藝術逐漸成為藝術界的新星，小朋友們參觀玻璃工作坊，也親自嘗試玻璃噴沙、磨光和熱塑的技巧，大家聚精會神的討教與操作，滿心歡喜帶回自己的小藝品。國中陳滿玉校長特地邀請頭城國小的北管隊，在中庭廣場大顯身手，表演一場露天的音樂會。

離開富禮國中，前往更為專業的春池玻璃公司參觀，

回收的碎玻璃堆積如山；工匠們將收回的玻璃洗淨送進高溫熔爐，再將熱熔後的玻璃液吹成製或模造為精美的藝品，小朋友們真是大開眼界，真正見識到化腐朽為神奇的資源回收現場，小朋友也搶購一些紀念品作為珍藏。

下午接著參觀全省聞名的六福村野生動物園，動物園位於新竹縣的關西，園內的動物歸類分區，放養在廣大的山坡地，遊覽車循著山勢參觀各個動物區，最後停留在主題樂園，大家自由的選擇各個驚險刺激的活動站，盡情的玩樂；晚上則品嚐道地的客家美食，讓這群臺灣北嶋的貴賓，體會另一種美食的文化。

第三天進行知性之旅。上午參觀竹北六家的登元陶瓷廠，工廠的主人是小學教師出身，非常歡迎這群小朋友的光臨，並且熱切的引導參觀稀有植物林、蝴蝶標本館、奇石區、螢火蟲生態區以及昆蟲錄影帶；詹老闆將事業與環保、藝術結合，充份的展示出不同於一般成功企業家的生活品味，相信對所有參觀的客人會有深遠的影響，我們也體會到企業除了追求利潤之外，更需要注入生命中的靈性。尤其是詹老闆非常樂意的讓小朋友彩繪陶盤，畫上圖案，留下座右銘，最後燒製為成品當作紀念，小朋友高興，啟發的意義更大。

中午在全國知名學府清華大學用餐，廣大的校園，原始林、成功湖、楓樹林、梅園以及各系館大樓，都訴說著一段一段的故事，讓小嘉賓們大開眼界並嘖嘖稱奇，倘佯在寬廣的草坪，放放風箏，眼睛望著來來往往的清大人，相信，看不到的內心深處，已經開始在築夢、、。

滿懷憧憬的離開清大，繼續參觀三百多年歷史的東門城、歐式建築的市政府、香火鼎盛的城隍廟以及校舍巍峨的虎林國小；虎林國小新穎的九大行星遊戲區更吸引了這群天真的小朋友，與宜蘭家鄉截然不同的校園建築，相信在幼小的心靈一定會有所感受，這也是另一個意外的收穫。

美好的時光，總是過得特別快。

風城之旅的最後一天參觀科學園區，新竹科學園區匯集了國內頂尖的科技與行銷人才，年產值大約四千億，是政府稅收的金雞蛋，臺灣缺乏天然資源，精緻科技是臺灣發展的重要方向。我們安排參觀聯合光纖通信公司，聯合光纖與卓越光纖是關係企業，卓越公司生產的光纖送回聯合光纖染色，製成電纜繩，再送到各處裝配通信，小朋友們深刻體會到科學的偉大，但百思不解的是，一條這麼纖細的光纖，如何承載那麼多的訊息，達到國內外的通信功能，相信在小朋友心中埋下的疑問，不久的將來，一定會有更偉大的答案。

園區的另一個參觀點是國際聞名的宏碁電腦公司，電腦世界的變動以及對人類生活的貢獻，遠超過人腦的想像。宏碁公司是電腦界的小巨人，壯觀的大樓，密閉的生產線，從生產、打包、裝卸都是由電腦控制，小朋友們隔著保護窗觀看廠內自動化的運作，各個瞠目結舌，從內心裡敬佩這種偉大的發明。

宜蘭城鄉交流記

班級：六・7
指導老師：萊美連
文：萊子嬌

十月十六日，今天我們承蒙宜蘭縣政府教育局所舉辦的城鄉交流活動，和宜蘭縣頭城國小展開了長達四天的交流之旅。我們大家都非常榮幸能夠參加這次的活動，也非常期盼今天的到來。

期盼已久的今天終於被我們等到了。中午大家集合完畢，我們就起程前往宜蘭縣頭城國小。我們高高興興懷著好奇、快樂的心情，踏上這次的旅程，我們沿著濱海公路前往，沿途風景優美動人，有著峻峭的高山、綺麗的幽谷，浩瀚的海洋真是美麗極了。下午我們在沿路的鼻頭角下車休息，休息完畢又再度起程，不知不覺我們已經快到了宜蘭頭城國小，遊覽車一駛進宜蘭我們大家都逐漸感受到宜蘭的純樸風光。終於到達了頭城國小，一下車他們以熱烈的掌聲，熱鬧的氣氛敲著鑼打著鼓，面帶笑容歡迎我們，這時我總覺得心裡感到非常的溫馨，頭城國小是一個設備齊全，以及人才濟濟的美麗校園，聽說該校明年也跟敝校同樣要慶祝一百週年的生日了呢！真是感到無限的光榮。我們來到頭城國小，他們先以布馬陣的表演表示歡迎我們到來，之後再帶我們到視聽教室，由老師帶大家做活動，使我們認識許多當地的同學，我們互相自我介紹也互相把自己家鄉的優缺點、風俗文化等等…介紹給對方認識，使對方更能夠了解我們，把相互所知道的事互相交流，這也是一件非常有意義的事呢！歡迎餐會開始了，桌上擺滿了各式各樣的好菜，而且都是宜蘭名產喔！例如：芋泥、糕渣等…今天真是大飽口福了呢！接下來最精彩的表演時刻也到了，由各個學校的表演團也都陸續前來，表演的節目非常精彩，如：掌中戲—孫悟空借芭蕉扇記、南、北管的樂隊演奏，你知道嗎？電視上宜蘭冬山河的廣告，就是電視公司特別聘請頭城國小演奏北管樂隊的呢！還有一場精彩的舞獅表演，當然也有本校的扯鈴隊上台表演，最後我們還要謝謝頭城國小把本校的合唱團排在重頭戲真是非常感謝。晚會結束後，我們兩校互相贈送紀念品，永遠留念今天的每分每秒。今天晚宴過了，我們就要和頭城國小的同學們道別了，真是離情依依，但是俗語

說：天下沒有不散的宴席啊！最後我們還是告別了頭城國小來到了北關農場夜宿，結束了一天難忘、多彩多姿的旅程，趕快進入夢鄉，做個甜甜蜜蜜的夢，期盼明天的到來。

今天是十月十七日，也是旅程的第二天，早上太陽未起，四處還瀰漫著淡淡的霧氣，天氣還帶著冰冰的水氣，我們大夥就起床了，在空地上玩著，聊著天，享受大自然的休閒樂趣，呼吸新鮮的空氣，老師把隊伍安排好，就準備步行前往目的地看龜山朝日，龜山是宜蘭很重要的地標。當太陽從海平面升起時，日出眞是漂亮極了，可惜這些雲遮住了初升的太陽，因此我們就下山了。回到北關農場吃完早餐，就到房間整理行李，準備離開，前往草嶺古道，我們非常高興能夠請頭城國小的賴義夫主任，擔任解說員，爲我們介紹當地風情文化，我們終於開始走訪草嶺古道，路途景色優美，雖然路途艱辛，但是我們終於征服了這座高山，遠望過去還可以看到蜜月灣，我們繼續前進，來到了虎字碑，草嶺古道這條路是經過劉明燈修築過的，山上的虎字碑也是他題的呢！很值得一看。雖然費盡辛苦終於爬到了山頂，但是，從山上俯看無邊無際的大海，一切辛苦的努力也值得，我們下了山，到了遊客接待所去，還去看有關於開拓草嶺古道的簡介，當初是爲了交通便利而開拓的，但現在已成爲假日休閒去處。使我們又對草嶺古道更多了一層認知。中午我們回到北關農場吃中餐，下午來到了蘇澳港，先去參觀蘇澳港的行政事務所，我們也是到簡介室看影片，之後分局長王坤池爲我們介紹蘇澳港，蘇澳港是十大建設之一，我們的蘇澳港是一個商港，它總共花了九年才完工，共用去七十九億八十萬才建設成的，蘇澳港是採用移山塡土的方式建蓋，以往的蘇澳港都是賠本，但是去年第一次賺錢共賺了七千四百萬元。大家都很興奮。該碼頭水深最深，深達十五公尺，船最重則重達八萬噸呢！之後我們還親自走訪蘇澳港觀察地理位置。後來我們今天最後的行程參觀悅氏礦泉水製造過程，得知一瓶悅氏礦泉水是經過許多程序才製造成的。晚餐我們到北關海鮮城吃海鮮，每道菜都很新鮮，菜色有龍蝦、魚翅湯、蝦子…等山珍海味。飯後前往上新花園住宿，路途是要經過九彎十八拐的路程，所以特別刺激好玩，每過一個彎道，車身就會晃動得很厲害，不過車上的氣氛總是特別愉快。終於到了上新花園，晚上我們還看魔術表演，

眞令人難忘。時間不早了該上床睡覺了。

今天是行程的倒數第二天也就是十月十六日星期六，早晨天氣冷冷的，需多加一件外套，我們七點準時起床步行到餐廳吃飯，飯後前往台灣三大林場之一太平山遊樂區，它的日出可是和阿里山齊名並論的喔！其中我們今天要去的就是最著稱的原始森林。我們坐了很久的車，才到達遊客中心，太平山曾以盛產檜木名聞世界，遊客中心裡的簡報室都是用檜木做的，所以裡面有一股淡淡的清香。我們從簡介中得知太平山海拔二千公尺時，氣候潮溼，雲霧長年瀰漫。夏天平均溫約二十二度，冬季一～二月間會下雪，是夏季避暑、冬季賞雪的旅遊勝地。後來我們就進入原始森林探險去了，原始森林的每一個角落都非常自然、原始，遍地雜草叢生，棵棵樹木都非常巨大。路途我們邊欣賞風景，也做了森林浴，這對身體的健康非常有益。下了山，吃飯後，前往仁澤溫泉，遊覽車內開著冷氣，我們因爲太累了也都昏昏欲睡，好好補個眠吧！當大家正在熟睡時，卻聽到吵雜的喧嘩聲，原來已經到了海拔五百公尺的仁澤溫泉，仁澤溫泉是地熱溫泉，是地下水經由地心熔岩加熱後冒出的。水溫高達一百四十度可以煮蛋。這時還下著毛毛雨，在雨中散步更有一種獨特的感受。從太平山，下山時候還看到雲海，眞是美如天境，從高山眺望下去，雲海就像海浪般高低起伏，山就像大海中的礁石，海浪打在礁石上更顯得變換無窮。下午我們來到宜蘭有名的親水公園—冬山河，大家都騎著協力車到處遊玩，看風景，或者是到水邊玩水，這眞是快樂的一天。晚上大家在廣場上聊天、打牌、看夜景，眞是非常有意思。但一想到明天就要離開這美麗的宜蘭，還眞有點感傷，晚上我們還放天燈祝福我們兩校能夠校運昌隆。

今天是旅程的最後一天，我們大家都想好好把握這最後一天，今天我們是在上新花園玩遊樂器材，在玩遊樂器材之前，上新花園的經理帶我們去參觀許多藥草植物，也爲我們詳細介紹用法和功用讓我們知道。之後大夥就解散到各地去玩耍，到了集合時間我們就到定點集合，終於四天的活動到此也告一個段落，在踏上歸途前，我們又走訪一次頭城國小，珍重的向全體師生道別，也希望明年一月歡迎你們來訪新竹，到新竹國小做交流活動。

城鄉交流花絮

太平山上合影留念

頭城國小師生列隊歡迎

竹安國小步馬陣表演

頭城國小國樂表演

壯圍國小醒獅表演

城鄉交流

87.1.9

相　見　歡

參觀春池玻璃

參觀富禮技職班

登元陶瓷生態園

清大校園放風箏

參觀虎林國小

退休老師專訪

主任：

今天是86年10月8日，非常高興能邀請到各位前輩回母校，大家共聚一堂，談談過去在母校服務時的教育現況，讓明年的百週年校慶，更添光彩。

蘇校長：

各位親愛的同事大家好，我今天參加母校的百年校慶退休老師訪談，感到非常幸福，有生之年能參加這個座談會，把懷念母校的情形談出來，剛才電視公司有錄影錄音了；從小學到擔任校長有三個身分，頭一個是我是本校的畢業生，民國二十年畢業第二十八回，校名是新竹第一公學校，兩個不能混在一起，因為入學的條件不一樣，我們本省人不會講日本話，所以課本進度不一樣，主要是課本不一樣，他們是第一號小學，我們是第二號小學，第三號是山地，初等教育，有這樣的分別。我們在新竹第一公學校就讀，就讀六年間，地點在現在中興百貨公司、台灣銀行對面，武昌街商業圈一帶，就是新竹公學校的校地，現在已經遷校到現址來。

那個學校和別縣市的學校不一樣，新竹第一女子公學校和新竹第一公學校連在一起，其他學校是各自獨立的，操場周圍圍起來有兩個學校的感覺，實際上是共用的，民國15年左右，思想還算古舊，孔夫子思想非常濃厚，提到孔子公，頭就自然低下來沒有話講，最親愛的也最怕的。男女生不在一起，嚴格地分別，女生不敢來

這邊玩耍，男生也不敢過去，雖然沒有明文規定，老師也沒有嚴格地禁止；操場是共用的，男同學玩男同學的，女同學玩女同學的，同時孔廟在中間，校舍在周圍，是別的地方很少見的，還有一個特色是孔廟裏面有麻雀巢，成千上萬的麻雀不敢飛到教室裏來，都在孔廟裏面，一進到裏面就嘰嘰叫個不停，很吵，小孩子也不會進去抓，是很神祕的生態，我也解釋不過來，好像是孔夫子的威靈來管制的，我畢業以後就進入師範學校，這是我和新竹國小的第一段淵源。

主任：

彭老師您在本校任教40年，覺得那些可以懷念，請陳述一下。

彭老師：

我在本校最值得回憶的情況：我民國83年8月退休，整整四十年一直在本校，從沒有離開過。當年剛派到本校來的時候，最值得感激的就是上班第一天早上，來到學校就看到自己的辦公桌上有一杯熱茶在等著，那時我是剛來的小伙子，那時候的女老師有個風氣，早上一大早到校幫辦公室的老師倒茶，讓老師有杯熱茶，深深感到本校有這樣一個良好風氣。剛派來的時候馬上就擔任六年級的科任，那時候蘇校長就是我的學年主任，所以受蘇校長的照顧很多，第二年就被派到五年級升學班的導師，一直到免試升學。

那時候的升學班實在很苦，早上七點，學生要來，老師也要來，七點三十就要開始，大家都為升學來拼，一直到晚上九點甚至十點，那時候新竹國小是最旺盛的，不管是教學或升學，各種比賽都在前面，尤其是棒球，當時的林朝娥校長非常重視，是當時新竹縣最有名的，在擔任升學班的時候非常苦，中餐晚餐都沒有回家吃飯，那時中餐晚餐都是我父親送到學校給我吃，大家都在學校拼。有一段時間教得很辛苦，抱病上課，因為緊張，胃腸也弄壞了，白天抱病上班、晚上給醫生打營養針，那時候有段時間真的很厭惡教升學班，實在害伯，有時候連續兩年擔任六年級的導師，蘇子健、柯蘇老師都有經驗。雖然有這樣辛苦的一段，升學率非常高，看到學生成就那麼好，還會來找老師談談天，甚至還會邀我去打高爾夫球，回憶起來雖然辛苦，但是有甜美的地方，這是值得回憶的。

再來談教師與學生之間，因為畢竟從早上七點到晚上十點，師生接觸的時間很長，那時候師生之間的感情也比較融洽，孩子比較懂事，家長也比較會和學校合作，教起書來比較起勁蠻幹，跟現在比較起來，現在差很多，就像家長干預學校的事，那時候很少有這種事情，所以我覺得現在的教育風氣有值得再斟酌的地方。

主任：

謝謝彭老師，彭老師在新竹國小除了升學班之外，還有文書工作，等會兒請您再介紹。

現在請陳玉朋主任，您為新竹國小貢獻的事談一談點滴：

陳主任：

我是陳玉朋，民國74年調到本校擔任總務的工作，一直到83年8月1日退休，我的感覺新竹國小是一個老學校，這裡的前輩老師很多，也可以算是我的老師輩有不少在新竹國小，到本校來，與其說服務，不如說是來學習，所以到這個學校以後，一直不太敢說話，甚至也不敢多做事。在學校9年本質上不太有貢獻，倒是跟前輩老師學習了蠻多的工作經驗，在我總務工作的本分上面，來這裏以後，也是希望說本分工作能夠做得有一點心得，在總務工作上資料能夠建立，有關總務的制度能夠上軌道，也能夠在行政上面協助老師的教學。

很幸運吔！新竹國小的老師都很合作，在我任內有關總務方面，老師們和工友先生都很通力的幫忙，如果問我在九年中的總務工作有沒有比較困擾的事情，我印象中比較深刻的，倒是覺得學校不管是硬體或軟體遭到破壞的情形是蠻嚴重的，以前在鄉下小學教過，並沒有太大的感覺，到這裏以後尤其是假日，校外來的青少年，也有學生對學校的一草一木，門窗玻璃，甚至環境都不斷的有大大小小的破壞，總務工作上就覺得蠻困擾的。

第二個就是辦總務工作，能夠在穩定既有的建設方面來進一步的建設。但感覺經費上面一直不足；尤其對於新建的硬體，教室建築物，感覺是政府所訂的成本價顯得比較低一點，如果按照政府所定來做，真的在品質上很難有所要求，應該有充裕的經費才會有更好的建築，也比較容易推動，做了九年總務，覺得實在有點無力感；這也是我退休的原因之一，這個是在本身工作上面一點點感想。

柯老師：

今天能夠參加這個座談會，覺得很榮幸，對於舞蹈教學，我在日制時代遇到一位好的老師，小學時候，老師每天都有抽一節三十分的時間培養我，所以從小學就受老師的訓練，無形中養成愛好舞蹈的工作，舞蹈是我的最好的興趣，進入本校，每年參加舞蹈比賽，後來是唱遊比賽，這期中覺得要編一個舞真是困難重重，找題材、音樂再來訓練，所以有時覺得很苦很累，指導之後又覺得很欣慰；因為我覺得舞蹈是最高藝術，所以一直到要退休的前一年，都有比賽，因為新竹國小是我的母校，應該為母校做一點事情，謝謝！

蘇老師：

我是新竹國小畢業的，小學讀到高等科又讀夜間學校，在這裏讀然後又到師範去唸書，畢業後又派到新竹國小直到退休為止，新竹國小對我來說淵源很深，很難以忘懷的地方，我的教學生涯大概可以分為三個階段，前一個階段當老師、級任老師，大概五分之二左右；第二個階段擔任行政工作，總務主任幫忙學校建設，當輔導員、數學科和自然科的輔導員也一段時間，當中對試教車的推行也盡了一點力量，受到省方特殊優良教師的褒揚；第三階段因為身體關係而退下來當純粹專任教師。

大概分三個階段，第一個階段彭炳輝回憶的確如此，升學班的指導以日本海軍的訓練叫做「月月水火木金金」這句話，是什麼意思呢？就是星期一、星期一、星期二、星期三、星期四、星期五，就是沒有禮拜天跟星期六，這個意思；幾乎從七點多開始，起初在學校教書，教到九點半，但是差不多十點多才放學，因此學生當中也有湖口來的、竹東來的，時間到了老師忘了叫他們回去，結果他們用跑的趕車。如果訪問學生回憶當時的情形，他們也難以忘懷，因為這樣子，我健康都損壞了；我有過連續三年教六年級的經驗，五年、六年、六年，然後五年、六年連續三年教升學班赴考，因為這樣在免試升學還沒實施之前，我的體重沒有超過六十公斤胃出血三次住院，生活緊張和責任重大由此可見。

不過我覺得我們學校有個最大的好處，學校好像一家人一樣，大小事情，有什麼事大家都很幫助、很團結、很有團隊精神，因為學校辦得好，比賽有輝煌的成績，同學有很好的升學率，這個都是學校團隊精神發揮的表現，這個團隊精神，並不是用金錢可以買得到的。當時也沒有說代課一節需要多少錢，沒有這樣的風氣，如果有一位老師今天請假、生病或有事或者是長期請假，他的班級差不多拆成四列或五列分配到各班去，一個班級分配一列增加人數指導，所以沒有長期代課那樣的名詞。我剛畢業第一年，有一個經驗，連續兩個月代替一位女老師張瓊珠老師，因為她的孩子得麻疹兼肺炎，請事假看護孩子大約兩個月左右，連續上午教自己班，下午教他們班，那時候二部教學，我一個人把它擔下來代替她上課。

這個風氣跟現在比較起來，差別太大，還有教師不能離開學校。以金錢來計算老師的酬勞，說起來好像是好，好像也有斟酌的餘地，我不反對增加老師的待遇，（老師的待遇過去非常差）也有過一位校長賣家裡的稻穀，發老師們薪水的例子，辛酸的歷史啊！目前老師的待遇、教育的重視，中央都慢慢地重視了；當時校舍的建築，校長、總務主任到處瞌頭請人家捐錢或政府補助，一瞌再瞌才可以拿到錢，跟現在比起來天壤之別。現在計劃一出去，大概經費沒有問題，這是我感到大不相同的地方。

老師和學生之間，老師對學生關照花費的精神愈多，學生對於老師的感念也有不同，不過時代往前走要恢復以前那樣的風氣，恐怕也很難。不過現在教育為了跟世界各國，尤其是先進國家來競爭，還有落後國家趕上來的，如大陸、韓國、東南亞國家不要讓他們趕上，我們的基礎教育是非常非常的重要，而且還得加把勁，這是我的感覺。

主任：

謝謝蘇老師的一番話，因為我是升學班的最後一屆，身同感受，那時候的老師真的是非常的賣力，認真的，所培養出來的是目前國家最優秀的人才，現在大約50歲左右，真的是得之於各位前輩努力的教學，也就是今天在社會裡使國家強盛的中間份子，當然我們不敢想日後的新新一代會怎樣，但是各位前輩所培養的那一代確實非常優秀的。

蘇校長：

我剛才講的是我第二階段當老師的話，剛才彭老師和蘇老師都有講過升學的壓力非常大，不管是老師還是學生都非常的辛苦賣力，想要進一步升學到初中去。剛才蘇主任所講從早上開始一直到晚上九點至十點都沒有回家，都在外面吃飯，還是媽媽送飯來的，晚間要到老師的家去補習。我在新竹國小期間，及後來調動到別校服務這期間都是升學主義，是苦惱的。不過後來有一個教育的改革。就是民國57年九年國民教育實施，這是老總統蔣公親自下的命令，因為老總統看到小學幼苗和老師這麼苦，沒有解救幼苗身心的健康是不可以的，所以下了決心，政府雖然是經濟困難，想盡辦法來解救下一代孩子的健康，不要考試就可進國中，很嚴格的命令下來。

這是民國57年，政府請求總統先在新竹縣試辦一下，試辦順利的話再全省實施新竹縣就變成九年國民教育的實驗縣，那時候新竹縣是大新竹縣，新竹市、新竹縣、桃園連在一起的，57年那一年派到新竹國小來當負責人（校長），來這裏同時實施九年國民教育，這個截然不同的兩個時代，第一個脫離苦惱，第二是學生有充分的時間和體力加強課外活動，一直到民國72年期間，是我的第三階段的服務。那時候的學生是在很輕鬆的情況下學習各種課外活動，參加棒球或合唱的選手，老師也不會禁止參加的，反而非常歡喜送他去，學會唱歌、打棒球、跳繩是多麼好，學生興高采烈，學生也非常起勁，新竹國小人才濟濟，有好多位負責敬業的老師，升學壓力沒有了，大家都非常輕鬆，身心正常發展。

看到老師有原則和高能力，其中最有印象、成績最好的棒球、桌球、民族舞蹈、合唱隊、美術方面、跳繩、體育都平均地發展，老師也好幾位，現在已經退休了。還在的老師，現在我都不太記得。簡單舉出老師的名字，

棒球林燈炎老師、許連郭老師兩個支柱。

家長會是經濟上的支援，各種活動都要經費，校長也不是萬能的，樣樣都會，有經費讓老師沒有後顧之憂，給他場所和器具，老師一定會賣力，所以我想辦法經濟的來源，找家長會幫忙，還有爭取各種補助費

再來談桌球蔡榮治老師，以及鄒春定老師，後來才來的。舞蹈還有范竹英老師、柯蘇、李攸攸老師、黎富美老師，剛才洪校長有講過，最近唱遊常獲優勝。再談合唱團，我來的時候有一架鋼琴，是日本人留下來的，遇到空襲損害不能彈了，實在可惜二千多名的學校都沒有一部鋼琴。後來募錢買一架YAMAH的鋼琴，後來戴素蟾老師志願來帶合唱，好在一個師專剛畢業，現在在北門國小的曾麗雪老師當伴奏，一個指導一個伴奏。合唱團組成容易，但不是一下可以唱得很好，訓練一兩年，準備一間教室，場所經費準備好，老師就會自動地訓練學生，升學準備都不要，各種活動並進，有相當好的成績的表現。

在新竹國小當了十四年的校長，印象非常深刻的，回想起來還有美術謝榮蟠老師參加國際上的美術比賽得獎，跳繩是吳政國老師、鄒春定老師後來才來的，代表新竹縣到全省各地參加比賽。課外活動，參加比賽成績好當然是很高興的事，不過印象最難忘的是和老師的合作，合作的情形、印象，自己對教育的一個收穫，比獎品還要大，雖然退休已十多年，但不管睡覺或休息時候都會想到學校老師訓練情形實在是很大很大的安慰，在新竹一共31年佔了這輩子大半的時間，在新竹國小服務非常的對，對學校老師是非常感謝。

主任：

謝謝蘇校長，在蘇校長講述之下，我們就可以知道，當年新竹國小在功課、學業方面一定很好，音樂、美術、體育各方面都鼓勵老師訓練學生，那時候的學生真是有福氣的一群，像剛才蘇校長所說的在腦海裏面，還留著這些印象，貢獻了31年的心力，為我們新竹國小紮那麼多的根，真是非常感佩！

現在請彭老師就行政方面的經驗跟我們談談：

彭老師：

我再補充幾點，剛才有些遺漏的，因為是過去的事情，所以蘇校長有點遺漏。

我民國38年來到本校，是第一年可能是新竹市才開始組織鼓樂隊，蘇校長是我的學年主任，各學校要組織鼓笛隊，那個時候是鼓笛隊、樂隊，那時蘇校長是學年主任他帶頭，我本來不是學音樂的，奉命跟蘇校長組織鼓笛隊，本校的鼓笛隊就是蘇校長和我組織的，我一直指導大概十幾年，那時新竹國小的鼓笛隊在新竹很有名，時常被邀請表演，還有搭車到五峰去表演。還有一件蘇校長又忘記了，本校的合唱隊，合唱隊的組織大概是三

十九年左右，也是蘇校長擔任學年主任的時候，組織本校合唱隊蘇校長和孫秀敏老師擔任指導，我就擔任指揮，前幾年都名列第一，這也是蘇校長當時在學校的貢獻。

至於我剛才講的回憶往事，那是第一段自從擔任升學班的指導老師，在免試升學以後，我再有擔任一、兩年的級任老師，以後大部分都參與行政工作，首先就擔任註冊組，註冊組當時由老師兼，不是專任的工作，我從王苗萍小姐，後來他去育賢國中，以後就是我接，接了以後因為註冊的工作都沒有建立的很好，而且有關法令也很生疏，可能我對行政工作比較有興趣，我就去找相關法令，註冊組的工作才有一點眉目，比較有系統。蘇校長調到本校擔任校長，蘇校長也看得起我，提拔我擔任教務的工作，那時蘇子建老師擔任總務，林家傳老師擔任訓導，那時我們三人雖然蘇校長工作繁忙，我們都能很合作，那時可能是新竹國小校風最好的時光，接科學展覽、美術展覽，由本校來負責辦理，聘請評審教授，都是由學校來做，我們還是擔下來，而且做得很好。

之後接文書工作和人事工作，以前人事工作就由教務來兼任，後來行政組織調整，人事就從教務分開，但那時候教務主任對人事法令大部分都不熟，以至於教師各種福利都忽略掉，該申請的都沒有申請，很多事情都遺漏，我接人事工作以後，雖然有懂一點，但還是很生疏，我就買很多人事方面的書自己看，雖然我不是人事方面的專業，但對於本校人事方面，還是做了很多有系統的安排，我作了系列的表冊出來，才進入比較有系統的規則。同時對退休法令有興趣，因為當時我也接近退休了，對這方面也看得很清楚，所以在退休之前，作一系列的資料出來，我現在退休三年了，不曉得資料還有沒有，不過當時我對本校的人事工作，我做得蠻有成就，謝謝！

主任：

謝謝彭老師，我覺得前輩最值得我們後輩學習的是不管學校請你做什麼工作，都是做什麼像什麼，都會身歷其境的去探討，不會說只是佔了一個缺不做事。

蘇老師，我聽說當時的教學風氣非常好，如蘇老師對詩方面，能不能跟我們談談：

蘇老師：

我們學校光復後就叫做示範國民小學，重點輔導學校，還有科學實驗學校，數學實驗學校，這個幾乎都是示範性的，科學實驗和數學實驗是受教育部委託，我們學校是示範國民小學和重點國小，可說是全縣的帶頭學校，因此研究方面要比人家前，所以歷任校長對這個都比較有把握和實力。當然你要有所表現就要吸收人家的好處，帶老師們到台北、中南部比較有名的學校去參觀，先收集資料，綜合他們的優點來做一個規劃，他們的缺點作為改進的參考，因為這樣做，我們學校辦理全縣性

的觀摩教學，還有北部六縣市和花蓮、台北、新竹以北的，這些重點的觀摩教學，都受過受新竹縣政府的委託。

再來師範生的實習輔導，這也是一個很大的工作。他們雖然學理上學了，但需要實際上的教學，實習指導我們學校也辦，這些重點當然老師肯研究肯做，不但肯做，還要有團隊精神，一直認為我們學校是一個很溫暖的大家庭，是好的團隊精神的表率，一個學校要推行的好，常常有人講：校長是一個桌子的桌面，幹部是桌子的四隻腳，教務、訓導、總務、輔導是桌子的四隻腳，四隻腳跟一個桌面才成一張桌，假若當中的腳不健全或撐不起來，這個桌子就會傾斜，整個學校也就弄不好，假如桌面凹凸不平，沒有像現在開會地方的磁磚那麼地堅固，桌子也擺不好。這是整個團隊的表現，所以老師們私人的事情，過去我們都非常地幫忙，甚至老師們的糾紛我們都曾經調停，促進他們的婚姻排解家庭糾紛，多多少少都有這樣的故事，有很多私人的事情我不便在這兒談。由此我要強調學校老師要多接觸多溝通，顯出團隊精神，校務一定會昌隆發展。新竹國小在我退休以後，硬體的規劃修繕都相當顯著地改善，政府對基礎教育的重視，還有學生人數的減少，與當時比較是不可同日而語，有相當的經費上的充足，覺得非常羨慕，相信學校今後的發展，更能蒸蒸日上，現在百年校慶，預祝學校校運昌隆，師生愉快。

主任：

謝謝蘇老師！過去的教育要靠各位的口述，逐字逐句的，寫出來做成一本專輯，我覺得大家談得非常詳細，那時候的盛事我們都不了解，訪談出來可讓現在的老師看了之後能夠了解，更貢獻他們的心力。當然環境各方面的配合非常重要，我覺得蘇校長當時的教育理念，能夠為老師們準備好那麼好的環境，讓老師們心甘情願的貢獻心力，最拮据的設備做出那麼偉大的事業，新竹國小以前有那麼好的名聲，當然是各位努力的結果。

蘇校長：

再來講的課外活動的事情，是新竹國小的傳統，剛才蘇主任講過教務和研究方面，新竹縣政府和教育局經常要本校做推廣研究發表的工作，蘇主任講過我就不再提，良好的校風傳統是以前流傳下來的，我的小學老師在我回到本校服務時，也是老師的老師，有四位，一位是李澤藩老師，小學時的美術老師，還有黃瀛灶老師(校長)還有林朝娥校長，還有一位鄭燦禮總經理，這四位是我小學的老師，我回來時，還在本校服務，是老師的老師，日本時代日本人非常怕他們，人格高潔受家長的尊敬，我小學時代有教過我。李澤藩教我美術、黃瀛灶教我數學，林朝娥，那時還沒到新竹國小，沒有直接教我，老師是課外講故事六年，講故事給學生輕鬆一下，

偉大的老師繼續來當新竹國小的老師，有很好的傳統，敬業、專業、熱愛工作，樂在其中，使人感覺很溫暖，李澤藩老師後來到新竹師專去教美術，黃瀛灶老師到附小去做附小的校長，光復以後附小的校長是大陸來的。國中以上的校長都是大陸來的。

林朝娥老師留在學校，接受第一任的校長，鄭燦禮老師是教務主任，後來有機會轉到工商界去，擔任某一機構的總經理，但是教育性的作風非常濃厚。那邊的員工經常對我講許金德先生請他去，偉大教師的傳統留下來，我們把它承傳下來給下一代的老師，所以新竹國小一代接一代，保持良好的傳統，使這個學校更發展，培育對國家有用的人才。新竹國小人才輩出，在教育界、軍人、政治家或工商界，不但新竹縣有名，馳名全省、馳名國內外，拉拉雜雜講了一堆，不好意思，不過大家都可以想像的出來，這些人才都是老師互相合作把基礎打好，一直送到社會上，本校對社會有個交代，這是服務過的老師心裡非常安慰的事情，謝謝各位！

主任：

謝謝蘇校長把寶貴的經驗和得意的事情講述出來。

彭老師：

我再補充幾點，在我服務本校當中，經歷過四位校長，回憶起來以當時學校的風氣，作一個介紹，在林朝娥校長的時候，對於升學方面和體育方面的貢獻比較多，在這兩方面都有很優異的表現。那麼黃瀛灶校長他對於數學研究方面，數學教學觀摩會上，因為當時蘇子健老師擔任研究會的課長，所以他一手扛起來對數學研究方面，作了很多貢獻，在座的柯蘇老師，她專作低年級的數學觀摩，她對低年級的唱遊和數學有一套的教法，她當時也擔任第一線的工作。再來蘇校長接了以後，他接了教學方面的工作，同時對合唱隊，畢竟他是音樂方面的專才，所以對於合唱隊投入比較多。余校長對於校內的建設方面較有貢獻，現在回憶起來這四位校長都有一個趨向，每位校長都有一個趨向，我就補充這幾點。

主任：

新竹國小的校長任期都很長，這幾位校長任期長都把學校治理得很好，所以我們把新竹國小百週年校慶當作是新竹市國民教育的百年大事記：百年史大家來談，借重大家過去的經驗大家來談，如果還需要補充的話，請隨時告訴我，口述歷史是逼真的，讓大家知道當時的情形，借重各位告訴我們，我們才會了解，非常的感謝！

祝各位前輩平安健康，如新竹第一公成＝百歲人瑞＝！

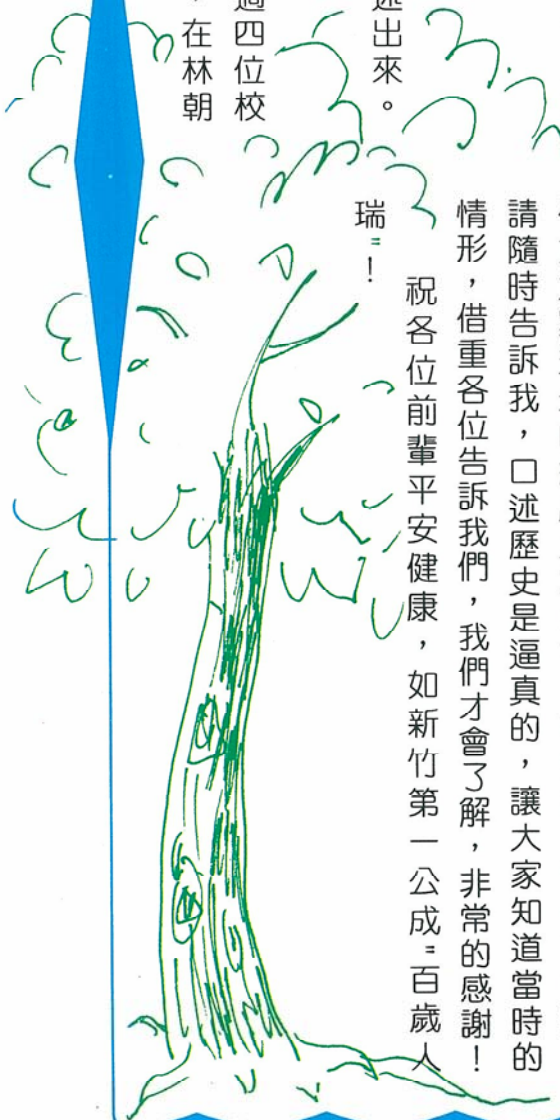

代代相傳人

薪火傳百歲　　世世遞深情

一、四代家族

何金火　李秋波　黃文龍　吳金清　蔡煙發　邱聰結

二、三代家族

沈全水　林水來　林六妹　鄭金玉　彭炳東　魏中興　林清秀

陳阿中　陳秀郎　黃永培　呂葉金英　劉金言　詹莊阿良　林双火

許吳香蓮　劉國瑋　黃瓊姿　黃良才　林清俊　林彩鸞　林玉軒

許寶蓮　倪王素菊　黃晏來　楊錦堯　陳玉泉　黃成宗　林錦松

蔡瑞池　湯秋霖　邱來成　林生養　馮盧美妹　鄭江生　許連郭

林燈炎　倪政輝　林榮焜　余榮神　林　鉛　陳秀英　洪清鑑

吳玉明　黃景熙　蔡朝佐　邱錦發　洪木村　彭萬吉　蘇坤墘

沈揚霖　葉梁招妹　李榮基　蕭津橋　黃　添　劉金石　莊蕭傳

葉寶生　鄭清錦　林周玉　蔡村貴　何清標　林源梁　王晚榮

林秋福　邱節柑　楊廷琛　王清標　梁濟清　王木榮　葉林牽治

汪文華　葉洪鳳　翁桂英　溫阿照　鄭添成　鄭滿玉　李詩德

何月桂

登記截止日87年4月18日

如您是以上榮譽家族，請向教務處補登記

百週年慶系列活動

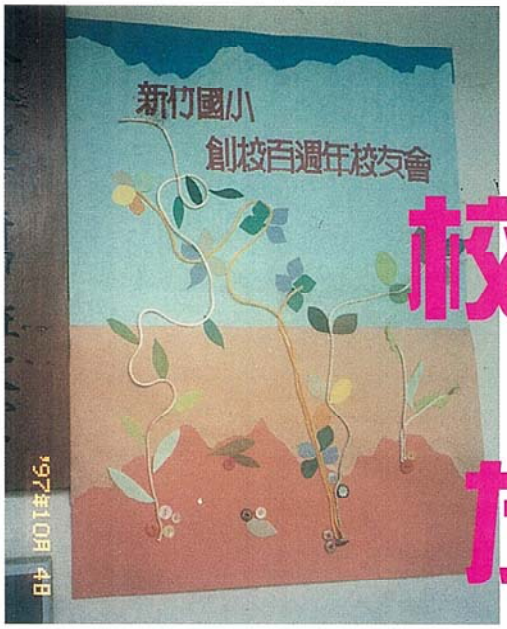

校友回娘家

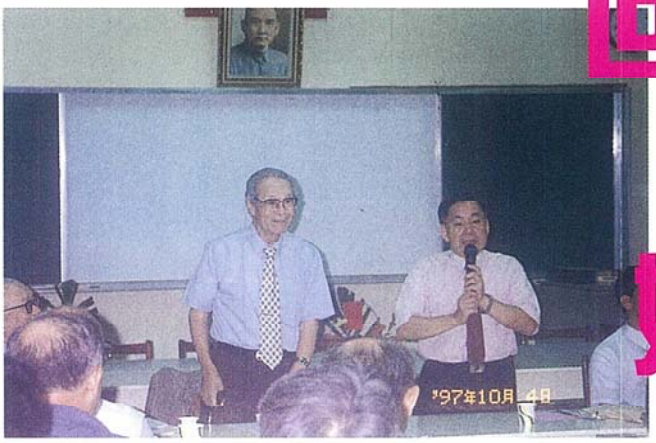

百週年慶系列活動

退休老師訪談

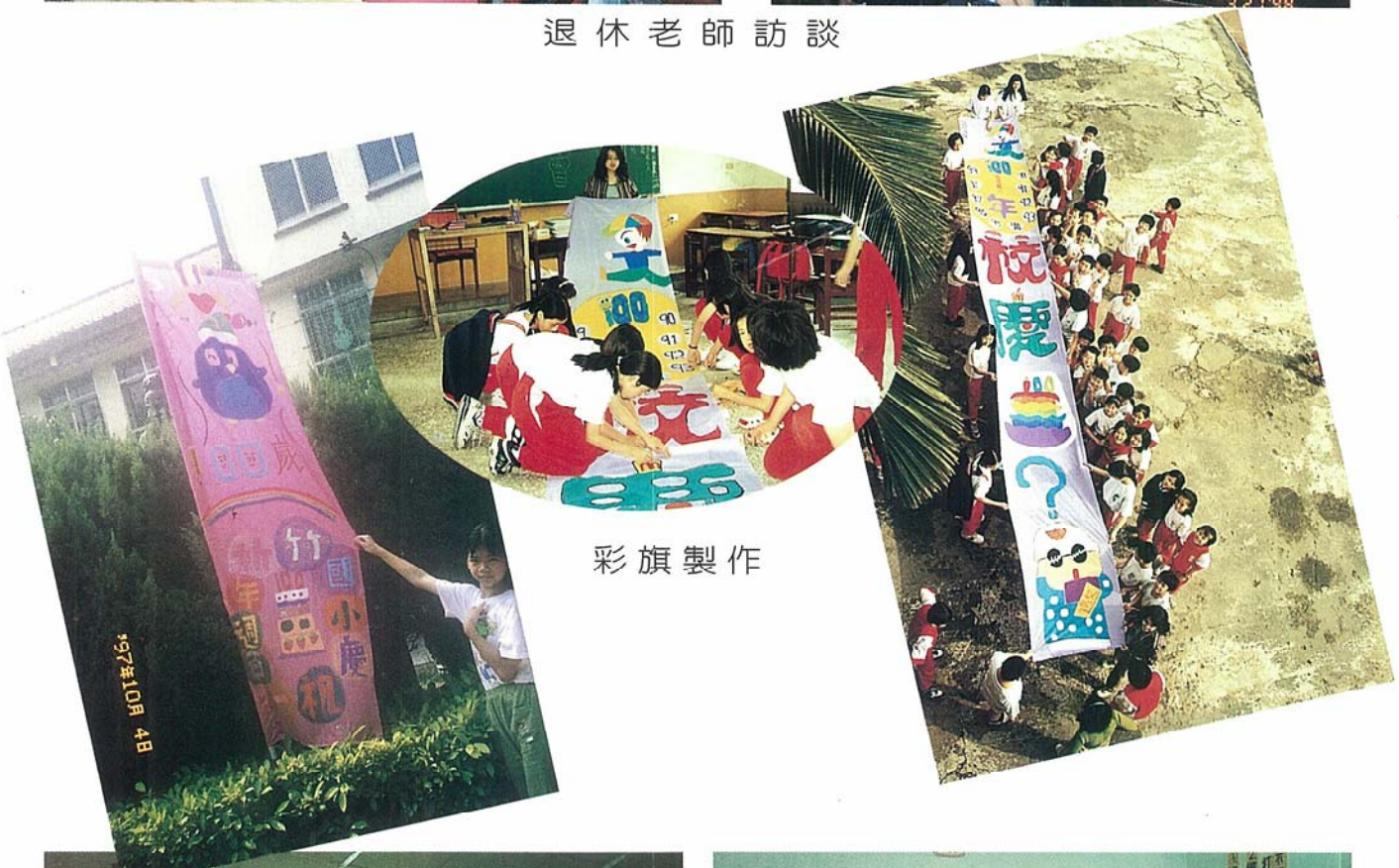

彩旗製作

花燈製作

肆、緬懷感恩

・公學校畢業生，人才濟濟 82

一、蔡式穀 83

二、魏清德 86

三、李澤藩 88

四、劉金源 89

五、林朝娥 90

六、黃瀛灶 92

七、詹紹華 93

八、吳火獅 96

九、邱春憶 98

十、李遠哲 99

十一、紀政 101

十二、蘇春濤 103

光復前本校教職員一覽表(一)

職別	姓名	性別	到職年月	離職年月
校長	林元三郎	男	民前14.10.1.	民前7.11.28.
教諭	相澤源太夫	男	民前14.10.1.	民國3.10.1.
教諭	松葉千之助	男	民前14.10.1.	民前13.7.15.
教諭	早間恒	男	民前14.10.1.	民前13.7.15.
教諭	山田恭之進	男	民前13.7.15.	民前9.9.30.
教諭	小山大郎	男	民前13.7.15.	民前9.9.30.
教諭	杉房之助	男	民前13.7.15.	民前9.9.30.
教諭	伊達彥七	男	民前13.7.15.	民前7.3.31.
雇員	張麟書	男	民前14.7.10.	民前11.5.31.
雇員	曾逢辰	男	民前13.7.15.	民前7.7.15.
雇員	黃世元	男	民前10.5.31.	民前3.3.31.
雇員	李招	男	民前10.3.31.	民前2.3.31.
訓導	曾維新	男	民前10.3.31.	民前1.3.31.
教諭	蔡式穀	男	民前9.3.31.	民前3.3.31.
教諭	阿部光	男	民前9.10.1.	民國5.3.31.
教諭	阿部光	男	民國2.12.28.	民國4.3.31.
校長	笠井源作	男	民前7.11.28.	民前5.7.15.
校長	高木正太郎	男	民前5.7.15.	民國2.12.3.
教諭	入來院豐熊	男	民前5.4.2.	民前4.3.31.
教諭	上原宗五郎	男	民前5.4.2.	民前2.3.31.
教諭	上原宗五郎	男	民國2.3.31.	民國4.3.31.
校長	上原宗五郎	男	民國4.3.31.	民國7.12
教諭	平石義人	男	民前4.3.31.	民前2.6.20.
教諭	秦泉寺昇	男	民前4.3.31.	民前2.3.31.
雇員	張傑	男	民前4.3.31.	民國2.3.31.
雇員	陳緯坤	男	民前4.3.31.	民國1.3.31.
訓導	魏清德	男	民前4.3.31.	民前2.3.31.
雇員	蔡福賜	男	民前4.3.31.	民前1.3.31.
教諭	柳本貞吉	男	民前3.3.31.	民前1.3.31.

職別	姓名	性別	到職年月	離職年月
訓導	張式穀	男	民前3.3.31.	民國6.3.31.
教諭	張式穀	男	民國3.3.31.	民國7.4.30.
雇員	陳敦	男	民前3.3.31.	民國4.10.
教諭	南出隆	男	民前2.3.31.	民國1.4.28.
訓導	李良弼	男	民前2.3.31.	民國6.11.13.
教諭	水澤ス七	男	民前2.3.31.	民前2.9.2.
教諭	堀正次郎	男	民前2.3.31.	民前2.9.2.
雇員	莊主傳	男	民前2.8.15.	民國3.8.15.
訓導	鄭元璧	男	民前1.3.31.	民國5.3.31.
教諭	成瀨與三郎	男	民前1.3.31.	民前1.9.31.
校長	成瀨與三郎	男	民國23.4.17.	民國28.10.12
訓導	陳旺成	男	民國1.3.31.	民國7.3.31.
雇員	張添貴	男	民國1.3.31.	民國5.3.31.
訓導	張澤	男	民國1.3.31.	民國5.11.30.
訓導	吳萬來	男	民國1.3.31.	民國7.3.31.
雇員	大村ツネ	男	民國1.3.31.	民國3.4.6.
雇員	葉木鱸	男	民國1.4.1.	民國4.3.31.
訓導	李招治	男	民國2.4.1.	民國4.3.31.
訓導	胡桂林	男	民國2.3.31.	民國7.3.31.
教諭	萩原生臣	男	民國3.3.31.	民國6.3.31.
訓導	鄭金水	男	民國3.3.31.	民國5.4.11.
訓導	鄭金水	男	民國7.8.19.	民國8.3.31.
訓導	鄭金水	男	民國14.3.31.	民國24.3.31.
訓導	鄭金水	男	民國35.5.1.	民國36.3.22.
教諭	樋口貞義	男	民國3.3.31.	民國4.3.31.
教諭	木戶榮作	男	民國3.3.31.	民國4.3.31.
教諭	布施明定	男	民國4.3.31.	民國4.12
教諭	竹下賢二	男	民國4.3.31.	民國7.4.30.
教諭	大西甲午郎	男	民國4.3.31.	民國6.3.31.

光復前本校教職員一覽表(二)

職別	姓名	性別	到職年月	離職年月
教諭	村木一	男	民國4.12.8.	民國6.3.31.
校長	村木末一	男	民國14.9.30.	民國23.4.17.
訓導	戴良	男	民國8.10.8.	民國11.6.3.
訓導	戴良	男	民國4.3.31.	民國6.4.9.
教諭	西村關太	男	民國5.3.31.	民國7.4.9.
訓導	蘇維焜	男	民國5.3.31.	民國10.8.13.
訓導	劉金源	男	民國5.3.31.	民國10.8.13.
教諭	坂本萬吉	男	民國6.3.31.	民國13.3.31.
教諭	別府重登	男	民國6.3.31.	民國9.9.31.
訓導	陳錦標	男	民國6.3.31.	民國10.8.5.
訓導	江尚文	男	民國6.3.31.	民國8.3.31.
訓導	江尚文	男	民國17.3.31.	民國22.3.31.
訓導	黃振繩	男	民國6.3.31.	民國21.3.31.
訓導	張榜	男	民國6.3.31.	民國8.3.31.
教諭	松尾壽治	男	民國7.3.31.	民國7.4.30.
雇員	由島金次郎	男	民國7.3.31.	民國7.7.31.
教諭	橋邊一好	男	民國7.3.31.	民國8.3.31.
訓導	蘇福	男	民國7.4.9.	民國9.3.31.
訓導	蘇福	男	民國22.3.31.	民國28.8.31.
雇員	劉春水	男	民國7.3.31.	民國10.3.31.
教諭	牛山義晴	男	民國7.6.7.	民國8.4.14.
校長	安山圭三	男	民國7.12.13.	民國14.9.30.
教諭	川野綠	男	民國8.3.31.	民國12.3.31.
訓導	林水樹	男	民國8.3.31.	民國18.11.18.
訓導	林呼爐	男	民國8.3.31.	民國32.3.31.
訓導	李世薯	男	民國8.3.31.	民國11.3.31.
教諭	大田元	男	民國8.4.1.	民國8.7.10.
雇員	黃天賜	男	民國8.4.8.	民國8.10.3.31.
雇員	高山秀房	男	民國8.4.8.	民國8.10.10.

職別	姓名	性別	到職年月	離職年月
教諭	藤二	男	民國8.7.31.	民國10.1.10.
訓導	早田勝	男	民國9.4.18.	民國10.3.31.
准訓導	莊榮烟	男	民國9.4.10.	民國15.2.2.
教員心得	朱定錫	男	民國9.4.10.	民國10.3.31.
教員心得	郭韻鑫	男	民國9.4.30.	民國10.3.31.
准訓導	周田章	男	民國9.9.15.	民國11.3.31.
訓導	李輔良	男	民國9.4.10.	民國13.3.31.
訓導	本池俊文	男	民國9.9.30.	民國15.3.31.
訓導	小山岩夫	男	民國10.3.31.	民國13.3.31.
訓導	遠藤惇雄	男	民國10.3.21.	民國12.3.31.
訓導	永田實	男	民國10.3.31.	民國17.3.21.
訓導	黃瀛魁	男	民國10.1.11.	民國12.3.31.
准訓導	胡培烟	男	民國10.3.31.	民國25.3.31.
准訓導	謝堯乾	男	民國10.3.31.	民國17.3.31.
訓導	莊金火	男	民國10.9.30.	民國23.8.29.
教員心得	木村朝俊	男	民國10.9.30.	民國12.3.31.
准訓導	胡春塘	男	民國10.3.31.	民國14.3.31.
訓導	黃奇敏	男	民國11.3.31.	民國13.3.31.
訓導	吳莊朝進	男	民國11.3.31.	民國17.3.31.
教員心得	郭江波	男	民國11.3.31.	民國14.11.12
教員心得	郭榮福	男	民國11.3.31.	民國14.3.31.
訓導	重信政敏	男	民國11.3.31.	民國19.3.31.
訓導	森田義雄	男	民國12.1.31.	民國12.3.31.
訓導	唐仁原珍馨	男	民國12.3.31.	民國13.3.31.
訓導	黃林水	男	民國12.3.31.	民國27.3.31.
訓導	林金水	男	民國12.3.31.	民國15.3.31.
准訓導	葉煉吉	男	民國12.3.31.	民國21.3.31.
訓導	溫	男	民國12.3.31.	民國22.8.29.
訓導	野口榮作	男	民國12.3.31.	民國17.3.31.

光復前本校教職員一覽表(三)

職別	姓名	性別	到職年月	離職年月
教員心得	木村順二	男	民國12.8.31.	民國14.12.1.
訓導	李繼富	男	民國13.3.31.	民國14.3.31.
訓導	李繼富	男	民國17.3.31.	民國22.8.28.
訓導	奧村良太郎	男	民國13.3.31.	民國15.3.31.
訓導	柯世元	男	民國13.3.31.	民國21.3.31.
訓導	郭傳芳	男	民國13.3.31.	民國29.3.31.
訓導	村島候種	男	民國13.4.17.	民國15.3.31.
訓導	馬場則義	男	民國13.10.21.	民國16.7.1.
訓導	ス保正一	男	民國14.3.31.	民國19.3.31.
訓導	曾榮塗	男	民國14.3.31.	民國17.10.10.
訓導	曾榮塗	男	民國19.3.31.	民國28.3.31.
准訓導	沈海同	男	民國14.3.31.	民國17.3.31.
教員心得	何榮富	男	民國14.4.12	民國15.4.7.
准訓導	廖命傳	男	民國14.3.31.	民國15.3.31.
教員心得	益山重雄	男	民國15.1.6.	民國18.3.31.
訓導	黃克成	男	民國15.2.2.	民國20.3.31.
訓導	德火正義	男	民國15.3.31.	民國16.3.31.
訓導	佐藤勝五郎	男	民國15.3.31.	民國23.4.17.
訓導	蔡火爐	男	民國15.3.21.	民國26.8.7.
訓導	砂口衛夫	男	民國15.3.31.	民國16.3.31.
訓導	李澤藩	男	民國15.3.31.	民國35.3.31.
訓導	林榮	男	民國15.3.31.	民國15.8.31.
教員心得	柯吳于	男	民國15.4.20.	民國16.3.31.
訓導	劉德明	男	民國15.8.31.	民國16.3.31.
訓導	德野增一	男	民國16.3.31.	民國18.3.31.
訓導	尾迫清志	男	民國16.4.10.	民國19.3.31.
教員心得	鶴田圭二	男	民國16.10.7.	民國17.3.31.
訓導	郭韻瑄	女	民國17.3.31.	民國29.3.31.
訓導	大坪竹次郎	男	民國17.3.31.	民國18.3.31.

職別	姓名	性別	到職年月	離職年月
訓導	宮崎徹雄	男	民國17.4.19.	民國18.3.31.
訓導	黃瀛灶	男	民國18.3.31.	民國18.3.31.
教導主任	鄭燦禮	男	民國18.3.31.	民國37.3.1.
訓導	土井太郎	男	民國18.3.31.	民國19.3.31.
訓導	何榮才	男	民國18.3.31.	民國21.3.31.
訓導	麻生寬一	男	民國19.3.31.	民國24.3.31.
訓導	釋義暲	男	民國19.3.31.	民國24.3.31.
訓導	石橋年雄	男	民國19.3.31.	民國25.3.31.
訓導	小坪武夫	男	民國19.3.31.	民國21.3.31.
訓導	富山秀次	男	民國20.3.31.	民國31.3.31.
訓導	許金德	男	民國20.3.31.	民國23.8.29.
訓導	上杉熊太郎	男	民國20.5.18.	民國22.3.31.
訓導	林賴冉妹	女	民國21.3.31.	民國24.3.31.
訓導	石田ル八	男	民國21.3.27.	民國23.3.31.
訓導	劉陳友妹	女	民國21.3.31.	民國22.3.31.
教員心得	鶴田國衛	男	民國21.5.11.	民國22.10.19.
教員心得	鄭慶源	男	民國22.4.12	民國24.8.26.
教員心得	林慶勝	男	民國22.4.17.	民國22.8.26.
教員心得	太田忍	男	民國22.11.3.	民國25.3.31.
教員心得	山本三一郎	男	民國22.11.3.	民國23.4.20.
教員心得	加藤卜ミ	男	民國22.3.27.	民國23.4.12
訓導	蔭山丈夫	男	民國22.3.31.	民國24.3.31.
訓導	詹紹華	男	民國22.3.31.	民國28.3.31.
教員心得	蔡炳榕	男	民國22.9.18.	民國23.3.31.
訓導	內田利英	女	民國23.3.31.	民國24.3.31.
訓導	吉田豐美	女	民國23.4.29.	民國28.2.20.
訓導	福山進	男	民國23.4.29.	民國29.3.31.
訓導	劉德彰	男	民國23.8.29.	民國25.3.31.
訓導	平田熊雄	男	民國23.8.29.	民國25.3.31.

光復前本校教職員一覧表(四)

職別	姓名	性別	到職年月	離職年月
訓導	黃乾茂	男	民國23.8.29.	民國25.3.31.
教員心得	伊山義一	男	民國23.9.6.	民國24.3.31.
訓導	木本善太郎	男	民國23.3.31.	民國24.7.31.
訓導	財津豬平	男	民國24.3.31.	民國26.3.31.
訓導	彭繼茂	男	民國24.3.31.	民國28.3.31.
訓導	郭錦波	男	民國24.3.31.	民國26.3.31.
訓導	山本武雄	男	民國24.3.31.	民國28.3.31.
校長	林朝娥	女	民國24.3.31.	民國41.9.1.
訓導	藤崎義信	男	民國24.3.31.	民國31.8.5.
訓導	南條智和	女	民國24.3.31.	民國30.3.31.
教員心得	黃寶釵	女	民國24.3.31.	民國24.8.26.
教員心得	宮部佳子	女	民國24.8.26.	民國25.3.31.
訓導	柴田マサ子	女	民國24.8.28.	民國32.3.31.
訓導	中川孝	男	民國24.12.31.	民國29.3.31.
訓導	鎌田時廣	男	民國25.3.31.	民國27.3.31.
訓導	齊藤元助	男	民國25.3.31.	民國26.11.11.
訓導	劉精枝	男	民國25.3.31.	民國28.3.31.
訓導	鄭桂芳	女	民國25.3.31.	民國26.3.31.
訓導	杉本正明	男	民國25.3.31.	民國33.3.31.
訓導	高野一穗	女	民國25.3.31.	民國35.2.28.
訓導	谷口二郎	男	民國25.3.31.	民國28.3.31.
訓導	山田タマキ	男	民國25.3.31.	民國26.3.31.
教員心得	結城モモヨ	男	民國25.3.31.	民國25.10.31.
教員心得	本間ミカ	男	民國25.5.9.	民國25.5.18.
教員心得	北村義勇	男	民國25.3.31.	民國26.3.31.
訓導	前田恒利	男	民國26.3.31.	民國28.3.31.
訓導	佐藤實	男	民國26.3.31.	民國35.2.28.
教員心得	伊山初枝	男	民國25.10.31.	民國27.3.31.
教員心得	伊山義勇	男	民國25.5.18.	民國26.3.31.
訓導	副島キクェ	男	民國26.3.31.	民國28.3.31.

職別	姓名	性別	到職年月	離職年月
訓導	前川清照	男	民國26.3.31.	民國32.3.31.
訓導	植月博	男	民國26.3.31.	民國35.2.28.
訓導	陳月仙	女	民國26.3.31.	民國27.3.31.
訓導	遠藤房子	男	民國26.3.31.	民國34.11.15.
教員心得	三留フサ	男	民國26.3.31.	民國26.8.31.
訓導	櫻井ヤスヱ	男	民國26.3.31.	民國33.3.31.
教員心得	張呂烟	男	民國26.3.31.	民國29.3.31.
訓導	阿部島市	男	民國26.12.18.	民國33.7.31.
訓導	齊田保	男	民國27.3.31.	民國28.3.31.
訓導	前田滋雄	男	民國27.3.31.	民國30.3.31.
訓導	孫根燦	男	民國27.3.31.	民國28.3.31.
訓導	加地義雄	男	民國27.3.31.	民國30.3.31.
訓導	倉持こる	男	民國27.3.31.	民國28.3.31.
訓導	小島ョシ	男	民國27.3.31.	民國32.1.20.
助教	池田庚	男	民國27.3.31.	民國27.7.31.
助教	陳金蓮	女	民國27.3.31.	民國27.7.31.
訓導	勝野秋稔	男	民國27.11.25.	民國29.3.31.
訓導	稻葉英進	男	民國28.3.31.	民國29.10.31.
訓導	金子瀧雄	男	民國28.3.31.	民國30.3.31.
訓導	渡邊多賀乃	男	民國28.3.31.	民國35.1.31.
訓導	井手三信	男	民國28.3.31.	民國32.3.31.
訓導	田上秀雄	男	民國28.3.31.	民國29.9.30.
訓導	劉亮榮	男	民國28.5.31.	民國29.5.31.
訓導	井上鹿雄	男	民國28.3.31.	民國29.3.31.
訓導	植田トシ	男	民國28.3.31.	民國28.9.14.
訓導	井口愛次郎	男	民國28.9.7.	民國31.3.31.
教員心得	莊富	男	民國28.8.31.	民國29.8.31.
校長	柏山恒市	男	民國28.10.12	民國35.1.31.
教員心得	森田シッヱ	男	民國28.10.12	民國29.3.31.

光復前本校教職員一覧表(五)

職別	姓名	性別	到職年月	離職年月
訓導	時松スマユ	男	民國28.10.31.	民國31.3.31.
訓導	川平リヴ	男	民國28.3.31.	民國29.3.31.
訓導	清田義治	男	民國29.1.7.	民國32.3.31.
訓導	吉田隆	男	民國29.3.31.	民國31.3.31.
訓導	櫻井儀三郎	男	民國29.3.31.	民國31.3.31.
訓導	鄭世藩	男	民國29.3.31.	民國31.7.10.
訓導	別所和雄	男	民國29.3.31.	民國34.11.15.
訓導	陳在南	男	民國29.3.31.	民國38.4.1.
訓導	左藤ツナヱ	男	民國29.3.31.	民國31.7.31.
訓導	鶴田ヤス	男	民國29.3.31.	民國29.12.28.
訓導	篠田敏夫	男	民國29.3.31.	民國34.3.31.
訓導	菊池八重子	女	民國29.3.31.	民國31.3.31.
教員心得	吉田彌生	男	民國29.3.31.	民國35.2.28.
訓導	加藤福子	女	民國29.3.31.	民國31.2.28.
教員心得	金子邦子	女	民國29.3.31.	民國30.3.31.
教員心得	竹林靜子	女	民國29.3.31.	民國31.2.31.
訓導	田原愛	女	民國29.4.15.	民國30.3.31.
教員心得	楊金海	女	民國29.3.31.	民國30.3.31.
訓導	水田精喜	女	民國29.8.31.	民國33.3.31.
訓導	陳水成	男	民國29.8.31.	民國37.3.1.
訓導主任	陳水成	男	民國37.3.17.	民國38.3.1.
訓導	長友よ志子	男	民國29.10.12	民國30.3.31.
訓導	小野勇雄	男	民國30.10.31.	民國31.3.31.
訓導	星野ほろ	男	民國30.1.24.	民國32.7.31.
訓導	内田國保	男	民國30.3.31.	民國30.11.10.
訓導	藤井憲	男	民國30.3.31.	民國31.6.31.
訓導	脇ヒデ	男	民國30.3.31.	民國31.3.31.
訓導	蘇春濤	男	民國30.3.31.	民國32.32.31.

職別	姓名	性別	到職年月	離職年月
訓導	蘇春濤	男	民國32.12.27.	民國41.8.31.
訓導	大木克文	男	民國30.3.31.	民國30.12.31.
訓導	大石田ミサキ	男	民國30.3.31.	民國32.3.31.
訓導	黒木佳子	女	民國30.3.31.	民國34.3.31.
訓導	島ハルヨ	男	民國30.3.31.	民國32.3.31.
訓導	吉田房枝	女	民國30.3.31.	民國32.3.31.
教員心得	田邊房子	男	民國30.3.31.	民國30.4.30.
准訓導	富岡孝子	男	民國30.3.31.	民國35.1.31.
准訓導	鄭梅芳	女	民國30.3.31.	民國31.3.31.
訓導	鈴木義彰	男	民國30.10.11.	民國32.10.18.
訓導	宮本正次	男	民國31.3.31.	民國35.2.28.
訓導	須永富藏	男	民國31.3.31.	民國31.9.30.
訓導	内藤利ス	男	民國31.3.31.	民國34.11.15.
訓導	莊傳宗	男	民國31.3.31.	民國33.5.31.
訓導	千葉靜子	女	民國31.3.31.	民國34.3.31.
訓導	谷口次子	女	民國31.3.31.	民國35.2.28.
訓導	高橋喜美江	女	民國31.3.31.	民國32.7.31.
助教	大橋美智子	女	民國31.7.31.	民國32.3.31.
助教	伊差川新吉	男	民國31.8.31.	民國32.3.31.
助教	渡邊淑子	女	民國31.9.18.	民國34.11.15.
訓導	木村正人	女	民國32.1.20.	民國34.3.31.
訓導	水本トシコ	女	民國32.1.20.	民國34.3.31.
訓導	長友一馬	男	民國32.1.20.	民國32.11.15.
訓導	岩水正壽	男	民國32.3.31.	民國93.11.15.
訓導	川崎淺治	男	民國32.3.31.	民國34.11.31.
訓導	大橋睦子	女	民國32.3.31.	民國35.1.31.
訓導	油布鏡子	女	民國32.3.31.	民國35.2.28.
保姆	許婉娥	女	民國32.3.31.	民國34.3.31.
專任教員	許婉娥	女	民國34.3.31.	民國36.7.31.

光復前本校教職員一覽表(六)

職別	姓名	性別	到職年月	離職年月
准訓導	武藤マキノ	男	民國32.3.31.	民國34.3.31.
准訓導	黎靜子	女	民國32.3.31.	民國34.3.31.
准訓導	光田雅子	女	民國32.3.31.	民國34.3.31.
訓導	ス保紀美子	女	民國32.3.31.	民國34.11.15.
訓導	山本スミヱ	女	民國32.3.31.	民國34.11.15.
訓導	川邊英一	女	民國33.3.31.	民國34.7.15.
訓導	五味千代人	女	民國33.3.31.	民國35.2.28.
訓導	隈元ミヱ	女	民國33.3.31.	民國34.3.31.
訓導	平野和子	女	民國33.3.31.	民國35.2.28.
助教	白山喜久子	女	民國33.3.31.	民國33.6.30.
訓導	陳添桂	女	民國33.4.30.	民國37.3.1.
專任教員	劉麗霞	女	民國33.3.31.	民國36.9.1.
助教	陳廷培	男	民國33.4.1.	民國34.3.31.
訓導	木村喜和三	男	民國33.6.8.	民國35.2.28.
訓導	石川節	女	民國33.3.31.	民國34.2.31.
訓導	周伯陽	男	民國34.3.31.	民國38.9.1.
訓導	池口春子	女	民國34.3.31.	民國35.1.28.
訓導	石川和子	女	民國34.3.31.	民國34.11.15.
助教	溫品衣江	女	民國34.3.31.	民國35.2.15.
專任教員	陳仙鶴	女	民國34.3.31.	民國37.5.1.
專任教員	葉金枝	女	民國34.3.31.	民國49.8.31.
訓導	森麗子	女	民國34.3.31.	民國35.2.28.
訓導	西山富雄	男	民國34.9.30.	民國34.11.15.

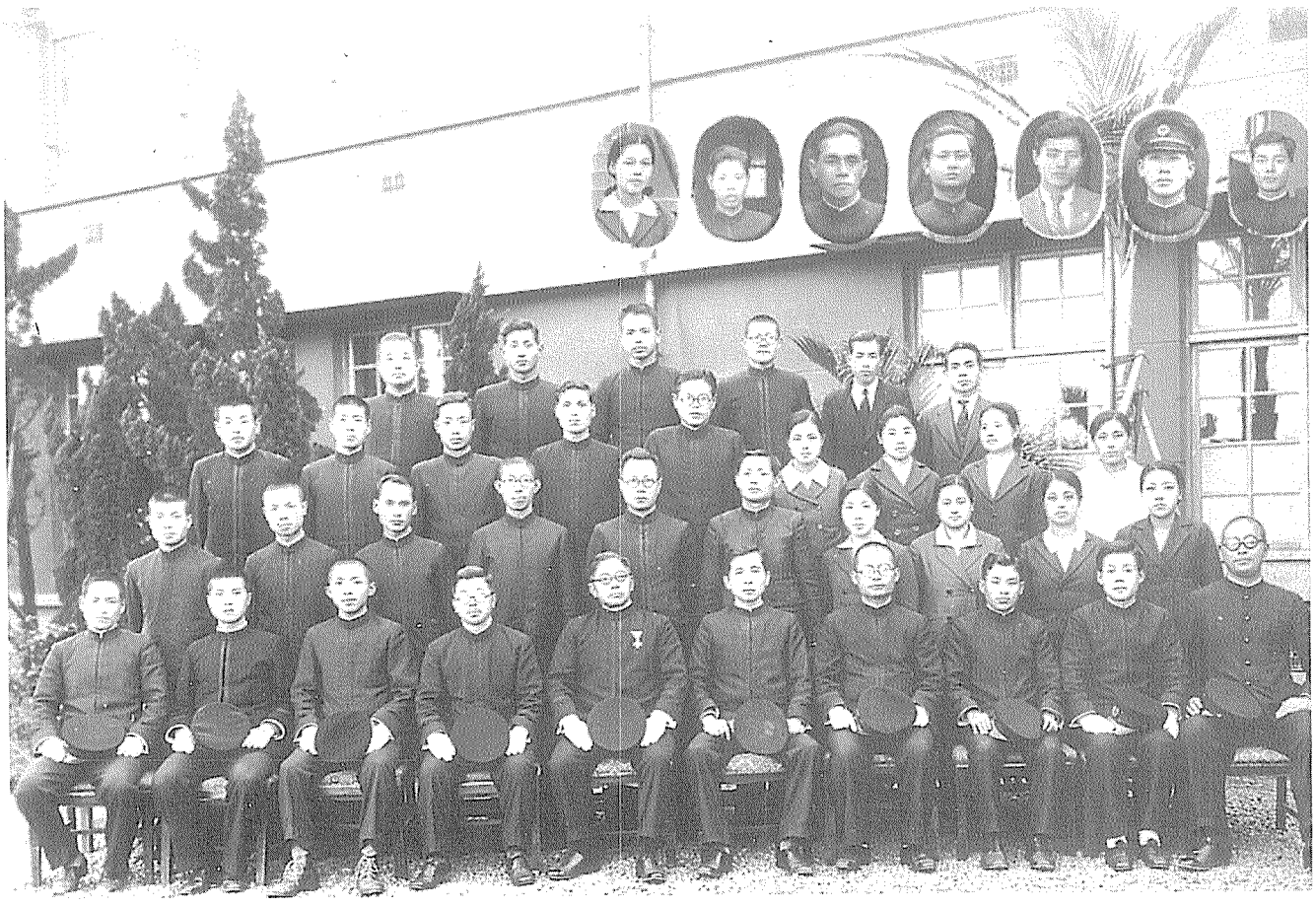

光復後本校教職員一覽表(一)

職別	姓名	性別	到職年月	離職年月
專任教員	楊寶雲	女	民國35.4.1	民國41.8.31
專任教員	鄭寶桂	女	民國35.4.1	民國43.8.31
專任教員	陳雅	女	民國35.4.1	民國35.5.27
專任教員	郭端方	男	民國35.4.1	民國35.8.31
專任教員	鄭武洪	男	民國35.4.1	民國39.8.23
專任教員	林樹傑	男	民國35.4.1	民國66.4.30
專任教員	黃水清	男	民國35.4.1	民國40.7.1
專任教員	謝新彬	男	民國35.4.1	民國36.9.1
專任教員	邱明宗	男	民國35.4.1	民國35.5.20
訓導	黃耀榮	男	民國35.4.1	民國35.8.31
訓導	林潤渠	男	民國35.4.1	民國37.11.1
專任教員	李攸	女	民國35.2.15	民國80.6.1
專任教員	莊娥	女	民國35.2.15	民國38.8.1
專任教員	吳知勉	女	民國35.2.15	民國36.4.21
專任教員	張婉淑	女	民國35.2.15	民國36.7.31
訓導	張瓊珠	女	民國35.2.15	民國43.1.31
專任教員	林棟壘	男	民國35.2.15	民國36.7.31
專任教員	陳陣輝	男	民國35.2.15	民國35.8.31
專任教員	連德欽	男	民國35.2.15	民國35.10.7
專任教員	蔡瀛洲	男	民國35.2.15	民國41.9.1
專任教員	邱煥文	男	民國35.2.15	民國36.2.7
專任教員	曾屈辱	男	民國35.2.15	民國36.10.31
訓導	鄭釵	男	民國35.2.15	民國35.10.8
專任教員	陳文姬	女	民國35.2.15	民國47.7.31
專任教員	鄭文鏡	女	民國35.2.15	民國37.5.1
訓導	蔡綉金	女	民國35.2.15	民國36.10.31
訓導	邱秀琴	女	民國35.2.15	民國35.4.30
訓導	邱金塗	男	民國35.2.15	民國38.4.11
專任教員	黃月娥	女	民國34.12.31	民國35.8.31

職別	姓名	性別	到職年月	離職年月
教員	黃淑美	女	民國36.9.15	民國38.4.1
教員	林其馨	女	民國36.9.15	民國41.8.31
教員	許貴	男	民國36.9.1	民國41.8.31
教員	沈梓澤	男	民國36.8.1	民國37.12.20
教員	吳杖藜	男	民國36.8.1	民國39.8.1
教員	卓咏詩		民國36.5.12	民國40.10.1
代用教員	吳敏烈	男	民國36.4.11	民國39.8.23
代用教員	彭炳東	男	民國36.4.7	民國38.9.26
教員	彭桓樑	男	民國36.4.7	民國46.9.25
教員	方琬如	女	民國35.12.17	民國37.11.1
代用教員	高全鋒	男	民國35.11.26	民國38.4.1
代用教員	楊克勳	男	民國35.11.26	民國42.9.1
教員	彭甲暉	男	民國35.10.18	民國36.2.28
教員	林梅蓮	女	民國35.9.6	民國43.8.31
教員	孫秀敏	女	民國35.9.6	民國46.9.7
教員	鄭清傳	男	民國35.9.6	民國82.2.1
教員	陳錦富	男	民國35.9.6	民國37.9.1
教員	莊傳宗	男	民國35.9.6	民國37.11.1
專任教員	黃玉雲	女	民國25.8.31	民國43.8.31
專任教員	曾李鑑	男	民國35.5.14	民國42.8.31
訓導	莊金水	男	民國35.5.1	民國35.8.31
專任教員	陳佩芬	女	民國35.4.17	民國37.8.1
專任教員	鄭箴	女	民國35.4.17	民國44.8.30
專任教員	連喜美子	女	民國35.4.1	民國35.5.20
專任教員	李木蘭	女	民國35.4.1	民國38.8.1
專任教員	張潤	女	民國35.4.1	民國38.8.1
專任教員	周桂	女	民國35.4.1	民國39.8.23
專任教員	吳美芳	女	民國35.4.1	民國42.7.31
專任教員	劉櫻霞	女	民國35.4.31	民國35.10.29

光復後本校教職員一覽表(二)

職別	姓名	性別	到職年月	離職年月
教員	黃錦華	男	民國38.10.1.	民國41.8.31.
教員	彭炳輝	男	民國38.8.1.	民國59.4.16.
教員	鄭恩榮	男	民國38.9.26.	民國39.8.1.
教員	邢炎堃	男	民國38.9.26.	民國41.8.31.
教員	黃嘉龍	男	民國38.5.24.	民國48.8.31.
教員	郭金杯	男	民國38.5.17.	民國43.8.31.
教導主任	楊水木	男	民國38.4.28.	民國41.8.31.
教員	黃金諄	男	民國38.3.2.	民國40.8.1.
代用教員	劉英	女	民國38.1.1.	民國44.10.25.
代用教員	蔡瑞麟	男	民國37.11.15.	民國39.8.23.
代用教員	黃玉雲	女	民國37.12.6.	民國40.3.1.
代用教員	莊天助	男	民國37.11.8.	民國39.8.1.
教員	李芍芍	女	民國37.11.1.	民國47.3.31.
教員	鍾國彬	男	民國37.11.1.	民國39.8.1.
教員	陳仙鶴	女	民國37.10.1.	民國38.8.1.
教員	許金榮	男	民國37.9.1.	民國41.8.31.
代用教員	楊建治	男	民國37.9.1.	民國38.5.23.
教員	盧秋英	女	民國37.9.1.	民國41.7.31.
教員	黃崑河	男	民國37.8.1.	民國55.10.18.
代用教員	蕭在職	男	民國37.5.11.	民國38.9.26.
代用教員	謝素梅	女	民國37.5.1.	民國38.8.1
教員	溫瑞瀛	男	民國37.5.10.	民國80.10.1.
教員	林秀金	女	民國37.4.26.	民國45.8.31.
教員	馮月娥	女	民國37.1.16.	民國44.8.31.
代用教員	郭芳源	男	民國36.11.27.	民國36.12.31.
代用教員	蔡秀枝	女	民國36.11.24.	民國37.8.1.
教員	藍稚英	女	民國36.10.13.	民國37.8.1.
代用教員	柯蘇	女	民國36.9.22.	民國83.2.1.
代用教員	朱娟卿	女	民國36.9.15.	民國39.8.23.

職別	姓名	性別	到職年月	離職年月
教員	游劉金英	女	民國40.9.1.	民國42.2.24.
教員	高金鋒	男	民國40.1.1.	民國42.11.
教員	黃瑞鏞	男	民國40.9.1.	民國43.1.31.
教員	黃素秋	女	民國40.3.1.	民國41.8.31.
教員	范竹英	女	民國40.3.10.	民國74.10.6.
教員	范永標	男	民國41.3.6.	民國42.8.31.
教員	劉伯淵	男	民國40.3.6.	民國43.8.31.
教員	鄭慶壽	男	民國40.2.1.	民國43.3.4.
教員	黃素懷	女	民國40.1.25.	民國40.3.1.
教員	謝玉樹	男	民國40.1.13.	民國40.8.1.
教員	曾淵明	男	民國40.1.12	民國42.8.31.
教員	彭桓柱	男	民國40.1.13.	民國40.3.6.
教員	張清淮	男	民國39.8.1.	民國43.8.31.
教員	吳杖黎	男	民國40.1.1.	民國45.8.31.
教員	莊傳宗	男	民國40.1.1.	民國41.8.31.
教員	李月鑠	女	民國39.8.1.	民國80.6.1.
教員	林登基	女	民國39.8.1.	民國40.3.6.
教員	彭秋蓮	女	民國39.8.1.	民國42.8.31.
教員	黃鴻圻	男	民國39.8.1.	民國39.8.1.
教員	鄭武傑	男	民國39.8.1.	民國42.8.31.
教員	吳逐水	男	民國39.8.1.	民國41.8.31.
代用教員	林啟澤	男	民國39.8.1.	民國41.8.31.
代用教員	張雲稠	男	民國39.8.16.	民國40.2.1.
教員	郭敏雄	男	民國39.8.16.	民國48.6.10.
教員	陳淵全	男	民國39.8.22.	民國43.8.31.
教員	鄭萬鐘	男	民國38.8.1.	民國39.8.23.
教員	朱添旺	男	民國38.8.1.	民國40.9.1.
教員	黃成宗	男	民國38.8.1.	民國40.9.1.
教員	傅祖佑	男	民國38.8.1.	民國41.7.31.

光復後本校教職員一覽表(三)

職別	姓名	性別	到職年月	離職年月
教員	張超俊	男	民國41.9.1	民國43.8.31
教員	吳秀卿	女	民國41.9.1	民國43.8.31
教員	李宛芸	女	民國41.9.1	民國83.2.1
教員	郭肆見	男	民國41.9.1	民國42.8.31
教員	楊振鴻	男	民國41.9.1	民國42.8.30
教員	葉文澤	男	民國41.9.1	民國44.10.27
教員	郭哲雄	男	民國41.9.1	民國44.8.31
教員	張覺民	男	民國41.9.1	民國45.8.31
教員	陳金花	女	民國41.9.1	民國43.8.31
教員	黃陳墨	女	民國41.9.1	民國62.5.31
教員	王李金	男	民國41.9.1	民國43.8.31
教員	蘇春波	男	民國41.9.1	民國43.8.31
導師	黃瀛灶	男	民國41.9.1	民國58.8.1
校長	莊金龍	男	民國41.4.1	國42.31
教員	高維坤	男	民國40.10.23	民國44.8.31
教員	鄭武雄	男	民國40.9.1	民國43.8.31
教員	林清秀	男	民國40.8.1	民國42.8.31
教員	朱章男	男	民國40.8.1	民國53.9.1
教員	蘇子建	男	民國40.8.1	民國84.2.1
教員	林燈炎	男	民國40.9.1	民國86.8.1
教員	廖為亮	男	民國40.8.1	民國43.8.31
教員	林清榜	男	民國40.8.1	民國44.8.31
教員	李秀霞	女	民國40.8.1	民國41.8.31
教員	鄭滿	女	民國41.8.1	民國61.2.10
教員	蔣道中	男	民國40.9.1	民國58.8.26
教員	宋進來	男	民國41.9.1	民國41.8.31
教員	周伯陽	男	民國40.9.1	民國41.8.31
教員	陳曼君	女	民國40.9.1	民國41.8.1
教員	謝肇讚	男	民國40.9.1	民國41.8.31

職別	姓名	性別	到職年月	離職年月
教員	曾碧吟	女	民國44.8.1	民國62.9.30
教員	鄭森釦	男	民國44.9.1	民國59.3.1
教員	林金燈	男	民國43.9.1	民國70.12.1
教員	沈淑賢	女	民國43.9.1	民國82.2.1
教員	呂江珣美	女	民國43.9.1	民國62.6.30
教導主任	謝新波		民國43.9.1	民國57.3.10
代課教員	胡得渠	男	民國42.9.1	民國58.11.16
代課教員	謝瑞芳	男	民國43.9.1	民國43.7.31
教員	高香蘭	女	民國43.3.9	民國45.7.31
教員	郭國炳	男	民國43.3.9	民國79.2.1
教員	林秋雲	女	民國42.9.20	民國48.3.10
教員	彭楷書	女	民國42.9.1	民國44.8.31
教員	王嬌然	女	民國43.4.21	民國75.2.1
教員	謝雪霞	女	民國42.10.9	民國59.12
教員	蔡錦華		民國42.8.1	民國57.9.1
教員	陳國英		民國42.3.18	民國45.8.31
教員	張森英		民國42.9.1	民國61.9.1
教員	杜草鑾		民國31.6.30	民國32.3.31
教員	陳廷冠	男	民國42.9.1	
教員	楊雪娥	女	民國42.8.1	民國59.8.31
教員	曾郁惠	女	民國42.8.1	民國68.1.31
教員	謝榮礬	男	民國42.8.1	民國72.10.1
教員	彭炳東	男	民國42.2.26	民國67.12.31
教員	徐森姬	男	民國42.1.10	民國49.8.31
事務員	王清金	男	民國42.3.18	民國44.9.1
事務員	張有加	男	民國41.9.1	民國42.3.17
事務員	李隆秉	男	民國38.9.29	民國47.7.31
教員	王培蓮		民國41.9.1	民國47.3.16
教員	徐阿木	男	民國41.9.1	民國42.7.31

光復後本校教職員一覽表(四)

職別	教員	教員	教員	教員	教員	教員	教員	事務員	教員	教員	教員	教員	教員	教員	教員	教員	教員	教員	教員	教員	教員	教員	教員	教員	教員	教員	教員
姓名	葉滋熏	劉金水	許連郭	蔡泰裕	劉志魁	李英英	蘇鴻勝	曾明燦	楊鴻瑩	蔡滿	翟清馥	張盛金	曾煥政	胡掌珠	張重國	廖受章	陳肇根	曾添成	溫淑嬌	陳淵全	鄒伯齊	陳秀慧	胡雪枝	黃毓華	李逢銘	范春梅	林淑琴	林家傳	楊建成
性別	男	男	男	男	男	女	男	男	男	男	男	男	男	男	男	男	男	男	女	男	男	女	女		男	女	女	男	男
到職年月	民國49.9.1.	民國49.9.1.	民國48.11.28.	民國48.8.1.	民國48.8.1.	民國48.3.11.	民國43.1.1.	民國47.10.28.	民國47.9.4.	民國47.8.1.	民國47.9.1.	民國47.9.1.	民國47.9.1.	民國47.9.1.	民國47.9.1.	民國47.9.1.	民國47.9.1.	民國47.4.7.	民國47.3.19.	民國46.9.25.	民國46.9.25.	民國46.10.1.	民國45.8.1.	民國45.9.1.	民國45.8.31.	民國45.8.31.	民國45.8.1.	民國45.3.1.	民國44.10.25.
離職年月	民國50.8.31.	民國53.9.1.	民國77.1.1.	民國55.4.19.	民國48.11.30.	民國80.8.1.	民國60.5.12	民國87.2.1.	民國50.2.1.	民國57.1.23.	民國80.6.1.	民國64.8.31.	民國70.10.1.	民國55.9.1.	民國52.8.1.	民國85.8.1.	民國57.9.1.	民國50.8.15.	民國48.7.31.	民國52.1.1.	民國53.4.21.	民國82.8.1.	民國86.8.1.	民國56.3.1.	民國47.3.11.	民國49.8.31.	民國48.7.31.	民國60.5.10.	民國78.8.1.

職別	教員	教員	教員	教員	教員	教員	教員	教員	教員	教員	教員	教員	教員	教員	教員	教員	教員	教員	教員	教員	教員	代理教員	代理教員	代理教員	教員	教員	教員	教員
姓名	孔玉蘭	呂素芳	黎富美	邱明宗	謝美玉	姜謂政	許金榮	哈璧文	劉永惠	高智慧	吳錦棪	楊寶蘭	劉杏枝	張蔬	翁廷嘉	謝和英	姜麗榮	林怡藩	鄭寶桂	曾錫珍	戴素蟾	黃騰芳	陳雪卿	洪瑞然	謝麗澤	梁可蘭	黎水蠻	梁富儉	陳碧鸞
性別	女	女	女	男	女	男	男	男			男	女	女	男		女	男		女	男	男	男	女	女		女	女		女
到職年月	民國55.11.26.	民國55.4.19.	民國55.4.19.	民國50.9.1.	民國54.9.1.	民國54.9.1.	民國52.9.21.	民國53.9.1.	民國53.9.1.	民國53.5.15.	民國53.9.1.	民國52.9.1.	民國52.9.1.	民國52.9.1.	民國52.3.1.	民國51.8.21.	民國50.9.5.	民國50.8.14.	民國50.8.14.	民國50.8.14.	民國50.8.14.	民國50.9.4.	民國48.12.23.	民國48.10.1.	民國45.9.1.	民國50.2.1.	民國49.8.1.	民國49.7.14.	民國49.9.1.
離職年月	民國85.8.1.	民國85.8.1.	民國79.9.1.	民國68.12.16.	民國66.8.31.	民國62.11.30.	民國57.12.1.	民國66.4.30.	民國64.9.30.	民國55.4.19.	民國83.8.1.	民國56.8.1.	民國57.9.6.	民國83.8.1.	民國52.9.1.	民國80.6.1.	民國52.8.31.	民國52.8.1.	民國83.8.1.	民國61.10.31.	民國83.8.1.	民國60.9.20.	民國50.12.30.	民國50.5.17.	民國47.10.12	民國54.4.1.	民國81.8.1.	民國80.2.1.	民國80.6.1.

光復後本校教職員一覽表(五)

職別	姓名	性別	到職年月	離職年月
教務主任	曾維熊	男	民國62.8.1.	民國80.2.1.
教師	施金科	男	民國62.12.21.	民國83.7.31.
教師	程嬌	女	民國62.11.19.	民國83.2.1.
教師	張美貞	女	民國62.9.1.	民國71.1.31.
教師	張靜娥	女	民國61.3.28.	民國83.7.31.
教師	蔡國川	男	民國62.8.1.	民國86.6.15.
教師	曾麗雪	女	民國62.8.1.	民國78.8.1.
教員	賴聲沆	男	民國62.8.1.	民國68.7.31.
教員	牛玉珍	女	民國61.10.5.	民國61.10.26.
教員	黃韻寧	女	民國61.8.1.	民國63.7.31.
教員	邱創城	男	民國61.8.1.	民國63.7.31.
教員	郭存禮	男	民國61.8.1.	民國65.7.31.
教師	黃梅英	女	民國61.10.28.	民國79.11.
教師	林勝科	男	民國60.8.1.	民國80.8.1.
教師	洪瑞然	女	民國60.10.1.	民國85.7.31.
教師	彭炳輝	男	民國60.11.19.	民國83.8.1.
教師	鍾源和	女	民國60.9.1.	民國62.11.30.
教員	彭桂梅	女	民國60.9.1.	民國61.7.31.
教員	陳慶輝	男	民國60.9.1.	民國61.7.31.
教員	林素梅	女	民國59.6.1.	民國60.11.1.
教員	蔡榮治	男	民國59.1.1.	民國74.8.1.
校長	蘇春濤	男	民國58.12.8.	民國72.2.1.
教員	朱美珠	女	民國58.9.1.	民國　國
教員	曾慧娥	女	民國58.9.1.	民國86.2.1.
代理教員	蔡靜平	女	民國57.12.24.	民國58.7.31.
教員	黃根從	男	民國57.9.1.	民國65.3.1.
教導主任	游彭森	男	民國57.9.1.	民國62.4.30.
教員	詹紀香	女	民國57.1.23.	民國62.8.31.
教員	姜文嬌	女	民國56.3.1.	民國82.8.1.

職別	姓名	性別	到職年月	離職年月
教師	鄭莉莎	女	民國79.8.1.	民國81.5.16.
輔導主任	鄒華信	男	民國78.8.1.	民國79.10.1.
教師	張孟玉	男	民國77.8.1.	民國79.8.1.
教師	林碧霞	女	民國77.8.1.	民國79.8.1.
教師	林泉波	男	民國77.8.1.	民國83.7.31.
教師	李芳年	男	民國76.2.1.	民國77.6.1.
輔導主任	張美貞	女	民國76.2.1.	民國78.7.31.
教師	陳富毅	男	民國75.8.1.	民國78.8.1.
教師	楊錫湊	男	民國75.2.1.	民國79.8.1.
總務主任	陳玉朋	女	民國74.8.1.	民國83.7.31.
教師	王素華	女	民國73.8.1.	民國86.7.31.
校長	余衡岳	男	民國72.10.15.	民國84.8.1.
教師	吳桂妹	女	民國71.2.1.	民國73.2.1.
教師	李存治	女	民國71.2.1.	民國73.8.1.
教師	古秀枝	女	民國70.8.1.	民國75.8.1.
訓導主任	林家傳	男	民國69.9.1.	民國86.2.1.
教師	陳遠裕	男	民國68.8.1.	民國71.8.31.
教師	吳政國	男	民國67.9.1.	民國86.1.8.
輔導主任	杜國進	男	民國66.9.1.	民國78.6.1.
教師	任午生	男	民國66.9.1.	民國70.6.31.
教師	余玉英	女	民國65.10.1.	民國86.8.1.
教師	胡敦順	男	民國65.8.1.	民國82.2.1.
教師	陳遠裕	男	民國65.8.1.	民國65.9.30.
教師	劉錦德	男	民國65.8.1.	民國69.4.1.
教師	鄒德美	女	民國65.3.1.	民國67.8.31.
教師	劉英	女	民國63.9.1.	民國18.8.1.
教師	李峯青	男	民國63.8.1.	民國63.8.31.
教師	許文輝	男	民國63.8.1.	民國68.7.31.
教師	陳建德	男	民國63.8.1.	民國65.7.31.

光復後本校教職員一覽表(六)

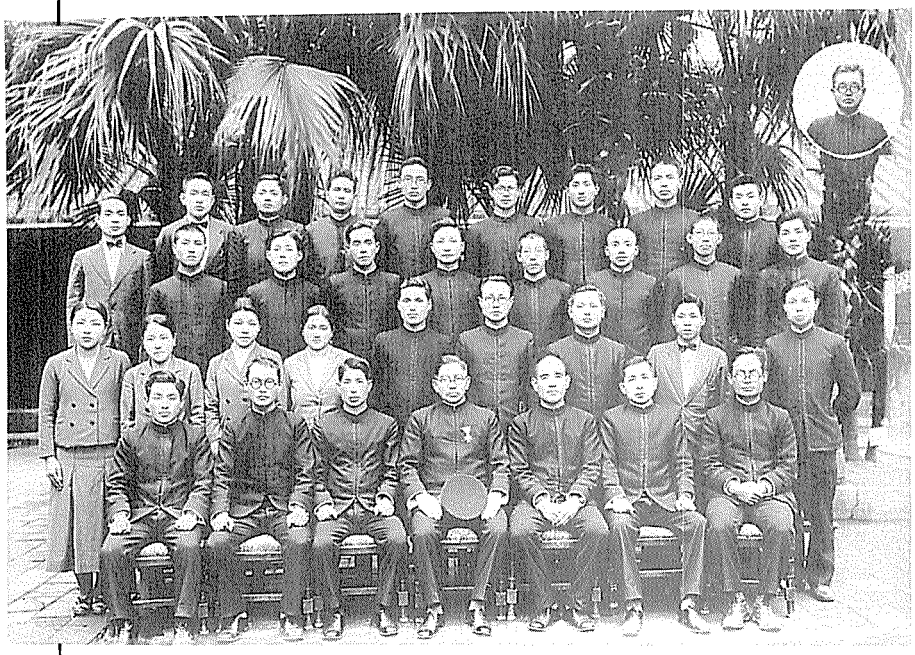

職別	姓名	性別	到職年月	離職年月
教師	蘇麗君	女	民國80.8.1.	民國82.8.1.
訓導主任	徐全科	男	民國81.8.1.	民國83.8.1.
總務主任	賴永彰	男	民國83.8.1.	民國85.8.1.

職別	姓名	性別	到職年月	離職年月
工友	梁水樹	男	民國45.6.1.	
工友	范玉英	女	民國47.1.1.	
工友	潘金玉		民國48.9.14.	
工友	趙金城	男	民國50.7.1.	
工友	張莊楊	男	民國50.7.1.	
工友	陳銀櫻	男	民國51.11.20.	
工友	林遠明	男	民國52.2.1.	
工友	楊麗珠	女	民國56.5.1.	
工友	魏傳經	男	民國58.9.16.	
工友	戴碧雲	女	民國57.12.1.	
工友	于永山	男	民國63.1.1.	
工友	蔡素菊	女	民國65.2.12	
工友	傳月雲	女	民國65.7.1.	
工友	劉莊華	女	民國64.11.3.	
工友	何玟黎	女	民國64.12.19.	
工友	于永山	男	民國72.4.1.	民國76.12.1.
工友	古邱傳	男	民國72.11.28.	民國79.1.1.
工友	吳金燿	男	民國77.3.17.	民國79.1.31.
工友	唐德義	男	民國79.9.1.	民國81.2.1.
工友	王苗萍	女	民國78.10.30.	民國81.4.22.
人事管理員	張竹君	男	民國81.4.23.	民國85.5.30.
人事管理員				民國84.10.

工員職教良優深資

（在本校服務）

一、四十年以上

柯　蘇　李攸攸　鄭清傳　林燈炎　詹春朝　蘇子建　溫瑞瀛　彭炳輝　李宛芸　李月鑠
鄭寶桂　胡雪枝　楊幼枝　曾明燦　葉九英

二、三十年以上

鄭　滿　沈淑賢　廖受章　黃滋淳　陳秀慧　李和昌　曾煇煌　郭國炳　楊建成　范竹英
黎富美　戴素蟾　張莊揚　翟清馥　黎水蠻　林大妹　林樹傑　劉　英　王嬌然　林家傳
李英英　梁富儉　陳碧鸞　張　蓝　吳錦棪　孔玉蘭　呂素芳　洪美麗　謝榮碡　黃瀛灶

三、二十年以上

謝和英　許連郭　曾慧娥　楊功田　林金燈　梁永樹　曾郁惠　姜文嬌　莊純宜　洪瑞然
彭炳東　蔡國川　姜騰鐘　陳和美　曾煥政　趙金城　陳淑媛　張靜娥　黃陳墨　施金科
程　嬌　盧愛倫　余玉英　李美珠　張意平　彭根培　鄒春定　蘇春濤　李澤藩　陳和美

四、十五年以上

張森英　吳政國　曾金海　陳寶玉　陳靜枝　楊正義　邱明宗　蔣道中　黃崑河　曾碧吟
呂江珣美　蘇鴻勝　謝雪霞　蘇國安　姜美惠　鄭森鈿　曾維熊　曾麗雪　黃振繩　胡培煙
黃林水　郭傳芳　林朝娥　鄭燦禮　葉金枝　楊雪娥　蔡錦華　胡得渠　張盛金　蔡榮治
傅月英　張美貞　張麟書

五、十年以上

李香蘭　薛清蕙　劉雪琴　林淑娟　楊銘仙　何瑞蓮　彭鈺娟　蔡麗娟　葉素琴　林瓊玉
吳國魁　余衡岳　陳　敦　林水樹　林呼爐　莊金火　溫　吉　曾榮塗　蔡火爐　郭韻瑄
林賴冉妹　鄭金水　陳文姬　孫秀敏　彭桓樑　林綉金　黃嘉龍　朱章男　蔡　滿　謝新波
黃毓華　陳肇根　哈璧文　謝美玉　黃騰芳　曾錫珍　劉永惠　陳銀櫻　王素華

公學校畢業生人才濟濟

此圖為日據時代就讀新竹中學校的第一公學校（新竹國小前身）學生，歡送第五屆畢業的學長合影的照片。這屆學生相當有成就，在台灣人地位不高的情形下，這屆學生至少有三位考上律師，另有胡水旺、鄭翼宗等人考上醫科。

提供照片的許明薰表示，他父親許添財是第五回的畢業生，這張照片距今六十五年。日治時代台灣人要考上新竹中學校，一如清朝要考秀才一樣難，當時修業年限是五年。但前新竹縣政府主任秘書林炳章，修業四年就因成績優異，沒有畢業就考取台北高等學校（即現師大）文科甲類。後來他考上國立東北帝國大學法科。廿八歲大學畢業後，參加日本高等考試司法科考試及格、辯護士（即律師）試補及格。

台灣光復後，日據時期之辯護士可持有關證件至高等法院申請登記，由法院發給律師證書。林炳章在光復後就取得之律師證書，是高等法院發出編號第一號證書。

另一位同學，國際細菌學權威的鄭翼宗，他也沒有畢業，因為操行被日本老師打了「乙下」，這是十分少見的操行分數，他的日本老師說他「反抗心太強」。

鄭翼宗對同學表現曾欣慰地說，同學中有很多不錯的成就，如李子賢和黃繼圖是京都帝大畢業，林炳章是東北帝大畢業，三人同時成為律師，徐堯輝則是九州帝大畢業。

鄭翼宗後來到日本考上了早稻田大學和慈惠醫科大學，他選擇後者。畢業後曾返台在台大任教，後來到哈佛大學進修，結果趕上了「回歸祖國」的熱潮，去了大陸受盡苦難，現則旅居日本。

考上台北醫科的胡水旺是台北醫學院創辦人，現年八十六歲。地方耆老謝水森表示，胡水旺創辦醫學院後，非常照顧新竹人，地方人上台北沒有地方住和吃，只要說是「新竹人」，就可以在醫學院吃住，完全免費。

和胡水旺一樣照顧新竹人的，是新光創辦人吳火獅，他在台北開的新光商行，只要說是「新竹人」就供吃供住。他們二人可以說是為新竹人在台北開的免費吃住的「新竹旅社」。

潘國正記者

錄自八十五年三月七日中國時報

為民前鋒

——蔡式穀 1887—1951

張德南老師

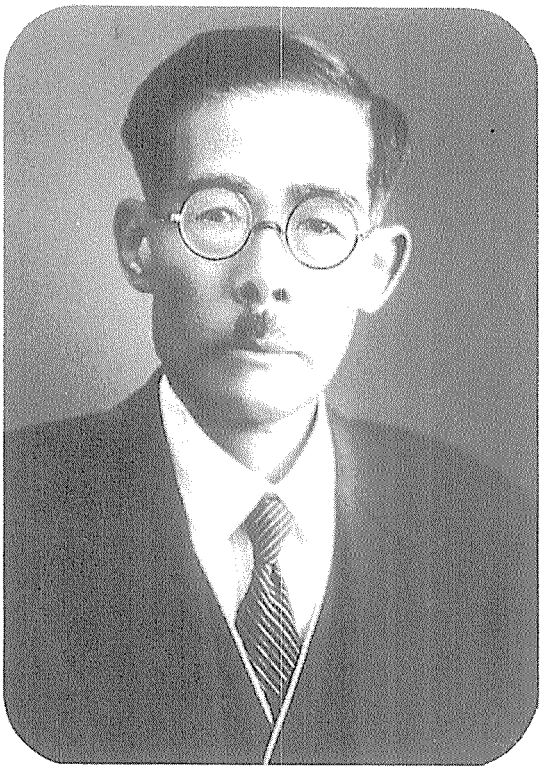

日本統治台灣的五十年裡，從華山資紀的籠絡與高壓，到田次郎的「內地延長政策」，以迄於小林躋造時的「皇民化運動」，都引起了台灣同胞，積極進行各種政治、社會和文化運動，反對日本的統治。新竹地區的反抗較具特色的人物如從法學的觀點闡述理念的蔡式穀；用記者犀利的文筆和敏銳觀察力，洞析日本的黃旺城；用新的文藝方式，用「興行」的新劇與電影，喚起民眾意識的林冬桂；以及組織工會進行抗爭的吳延輝；人人風格各殊，其間則以蔡式穀為先導。

蔡式穀幼名乞，號春圃。光緒十年農曆四月初四出生於竹塹北門。新竹國語（日語）傳習所畢業後，考入總督府國語學校師範部。一九〇三年畢業後在新竹公學校任教。一九〇七年通過總督府文官考試及格，當年成績且名列前茅。

日據時代台灣同胞自國語學校師範部畢業者，均銜稱訓導，日人則為教諭，後為激勵台籍教師。一九〇九年特舉行「教諭檢定考試」，全台與試者數百人，僅式穀一人中試，獲頒第一號証書，一時轟動竹塹。式穀轉任桃園公學校後仍力求進取，且因愛妻獨子年內相繼病逝，別無牽掛於是辭去教職，負笈東瀛，一償其赴日深造的夙志。

由於家境清寒，明治大學攻讀法律的生涯是在半工半讀中備嚐煎熬的情況下，艱苦地完成學業，一九一三年畢業於明治大學法科專門部正科，次年再由高等研究科專攻法律學畢業。

日據時代「內台有別」的差別待遇下，台灣人士通過辯護士（律師）考試是相當困難的，為了取得辯護士

資格，再接再勵，寒窗十年終於在一九二三年獲得通過，成為台灣人學習法律而通過辯護士考試的第一人。是年返回台灣，在台北大稻埕執業，以其豐富的法學知識與熱情，投效政治，社會運動，不但是台灣文化，民族運動的大護法，而且為全台民眾服務，在辯護與調解上盡力斡旋。

式穀在日本求學期間，早已參加民族運動。一九一八年，在東京與林獻堂、林呈祿、蔡培火等組織「啟發會」，主要目的在撤廢惡名昭彰的「法律地六十三條」，一九二〇年，啟發會改稱新民會，宣示「站在民族自決的立場，推動台灣人民的啟蒙運動」並擔任幹事。台灣文化協會成立後，擔任理事及台北支部主任，推辦短期講習會，舉辦文化講座，講述通修法律：刑法大意，台灣違警例，法律上之婚姻親等等。由於講詞中有是「台灣總督府施政乃在壓制台灣人」用語，被視為擾亂公安，屢被下令中止。且被禁講解散。他在台灣民報上撰述的法律方面的文章，也常被當局開天窗。式穀雖屢遭橫逆，始終與台灣民族運動健將，並肩奮鬥，不斷地宣傳、組織，推展民運。

一九二三年在「台灣議會期成同盟會時，因「治警事件」與同志一起被捕入獄。林獻堂準備先為他繳納保釋金，使他先行保釋，然後再共同商救其他同志。他的日籍夫人千代，大義凜然的予以拒絕，宣稱「除非全體同治能夠獲釋，若僅將她的主人（丈夫）一人保釋，她不但不能同意，然怕她的主人，她必不以為然」，她到獄中探望時，還表示要為受難的十七位同志清洗衣服，蔣渭水表示「未免太吃虧（委屈）了」。他在二審答辯詞上，評擊檢察官說：「上內檢察官的論告，謂被告等藉文化協會之多、開演講會，是煽動無知的島民，使其思想惡化，實係誣人之甚，這話是出自無理解的警察之上，自可付之一笑，但是檢察官在神聖法庭上也出此爛言，我們絕不能默認……」三審後被判罰金，但其理念始終如一未曾稍改。

台灣民眾堂在二次中央委員會中，推薦她與蔡培火等四人為顏向。一九三〇年，他認為應該組織一個團體，督促台灣總督府實施政治改革，致力於地方制度的實施，從而促成台灣地方自治聯盟的產生。此外，在法界他更是有相當影響力的人物，擔任台灣律師協會理事，一九三五年起，均以最高票當選台北市會第一、二屆民選義員。

戰後受聘為台灣省文獻會委員，參與省通志館工作，雖為處士，仍不改其弘揚文化，主張民權之職志，令人感佩。

註：本文資料及圖片均承蒙蔡翼謀先生提供，在此致謝。

錄自八十五年十月竹塹藝文第七十二期

蔡式穀
風城人的光榮

陳維仁記者

一生為抗日民族運動奮鬥不懈的蔡式穀，生平充滿著許多「第一」的傳奇事蹟。為替日人統治下的台灣人爭取權益，他曾遭日人逮捕收押於台北監獄，也曾多次率員前往總督府向日人總督陳述地方自治意見。他不僅是新竹人的光榮，更是台灣人的驕傲。

蔡式穀出生於一八八四年，十一歲時進入新竹國語（日語）傳習新，十六歲時考入總督府國語學校師範部乙科就讀，四年學業畢業後先在新竹公學校擔任教職，後轉往桃園公學校教書。他在新竹公學校教書時，與曾維新二人為該校僅有的台籍正式教員。民國六年，他在教書期間參加台灣總督府普通文官考試，勇奪當年考試第一名。

民國八年日人舉行首次「教諭檢定考試」，結果在全台數百位與試的台籍教師中，僅蔡式穀取得「乙種台灣公學校教諭考試及格」，獲頒第一號證書。事後蔡式穀為求學業更進一步，隻身赴日本明治大學半工半讀，艱辛完成學業，在日研讀期間專攻法律學，並在民國十二年取得「辯護士」資格，之後即返台以所學法律專長貢獻鄉人。

在日留學期間就與旅日青年積極投身推動台灣自治運動的蔡式穀，返台前更進一步在日成立新民會，並創立「台灣青年」刊物，宣示「站在台灣人的立場，推動台灣人的啟蒙運動」。返台後，他更是不遺餘力的參加台灣議會設置請願活動，且創辦「台灣民報」批評時政。

錄自八十七年二月自由時報

蔡式穀擔任公學效諭時與學生留影

我們的學校是新竹地區一所古老的啓蒙學堂。成立到現在，已經過了九十五年的歲月。有三萬一千多學生，從這裡拿着文憑出校門。其中有不少人後來成就大器，對社會、對國家有很大的貢獻。現在想介紹的三位前輩校友都已作古。他們在畢業後非常關愛本校，出錢出力，貢獻良多。

因此介紹他們的生前事蹟，表示崇高的敬意。

風骨嶙峋的台灣詩人
——魏清德先生

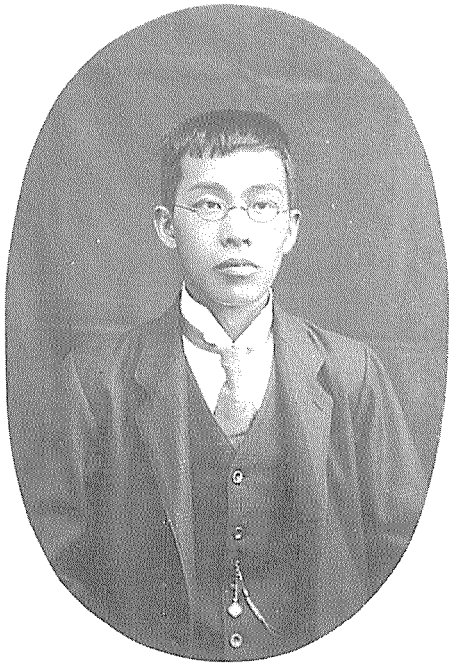

卅九回校友　蘇子建

記得本校為了紀念創校六十五週年，請第一屆畢業生—前台灣省企銀董事長魏清德先生題字，並勒石立於禮堂旁邊留念。魏老先生題了「教學相長」四個字，並附帶寫著時年七十八。（以此推算，應該是一百零六年前誕生於新竹）。翻開廖雪蘭博士著：台灣詩史，對魏老先生有如下的記述：

『魏清德，字潤庵。新竹邑庠生。性誠樸，敦孝友。力學嗜古，朝夕誦吟不輟。日本據台，累徵出仕，均不就。嗣以推行所謂「皇民化教育」，禁讀漢書。始操觚於台日新報，宏揚中華文化，表彰民族氣節，不遺餘力。故連雅堂先生極為推重。光復後卒。潤庵之詩，深得東坡神髓，鍊韻行氣。不遜於蘇門四學士。五言古詩，神志飄逸，語氣清新。允稱一時佳作。著有潤庵吟草等。』

魏先生是台灣的名詩人。台灣詩海、台灣詩史、瀛海詩集、端午詩集等都錄有他的作品。尊翁魏紹吳先生是前清的貢生，在新竹市北門街設帳授徒，同時教自己的兒子—清德、清士。我們欣賞他那以「課子」〔附一〕為題的詩，可以瞭解他安貧樂道，清白持家的胸懷，和日本人統治下的知識份子，關心時局，懷念祖國的愛國情操。清德先生出身於書香門第，自幼受乃父的薰陶，有很深的國家素養。令弟—清壬是本校第八屆校友。和哲嗣—火曜都是很有名的西醫。本校禮堂舞台正面兩旁有大木匾，裏面題著：

「新命舊都，正大學風，五十星霜成就人才德器；竹苞松茂，莊嚴講席，三千弟子雍容義路禮門。」這對楹聯的作者是魏清壬。可見父子三人都有詩名。

魏先生精通中日語文，在當時，為日人急欲籠絡的人才。但是他最難得的是，不改書生本色，不就任日本官吏，為延續民族氣節，以教漢文為業。後來日人禁教漢文，他改任記者和從事金融事業，都沒有改變他對中華文化的愛好和吟詩的興趣。

魏先生於民國八年（卅五歲）離開新竹定居台北。擔任記者工作之餘，經常與詩友酬酢吟詠。宏揚詩教不餘遺力。曾任台北瀛社社長、台灣企銀董事等職。筆者與魏先生緣慳一面，所知不多。但是由種種記載了解，他是一位值得欽敬的人。

【課子】課子從來望豈奢。要令清白繼吾家。讀書明理資修養。守分安分莫怨嗟。俯仰問心求不愧。浮沈於道貴無差。中原儻有興隆日。祭祀毋忘告阿爺。

新竹　魏紹吳

【壽篁村劉芸兄七秩】　棫樸辛勤作士專。老來寄興在林泉。介眉杖國身仍健。養志承家子又賢。寢饋圖書真富貴。逍遙風月即神仙。竹城回首情何限。我亦離鄉卅四年。

臺北　魏清德

錄自七九年3月新竹兒童第二期

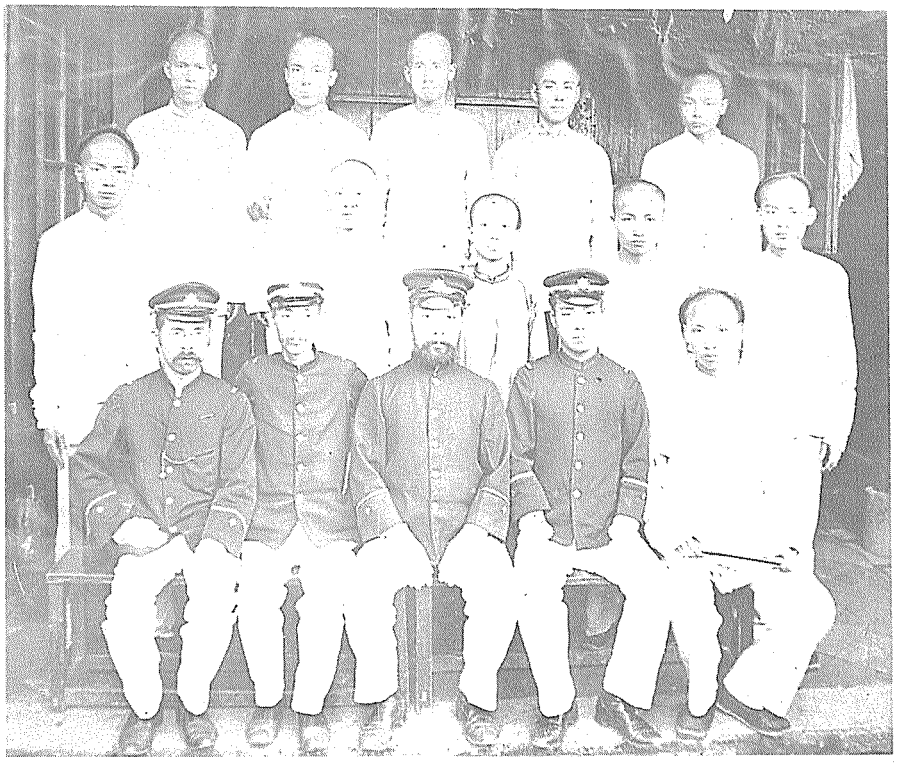

一門七博士的美術教育家—李澤藩先生

第39回校友蘇子建

本校第十七回校友李澤藩先生曾任新竹國小教師多年。又任教新竹師專、國立藝專、師大藝術系等校。是一位台灣畫壇傑出的水彩畫家。獲行政院文建會選為台灣十位前輩畫家之一。我當師範生時，李老師是我們的訓導主任，也是我們的美術老師。可以說影響我對美術的愛好和做人做事理念很深的人。

李老師上美術課，不只講解和示範而已。他最懂得如何提高學習興趣，為學生解決許多困難，施以對待子女般的關愛。記得我在小時候不怎麼愛畫圖。但是經過李老師的調教，對美術發生了很大的興趣。他鼓勵我們拿出勇氣參加全省美展。除了上課時間，常常在課外打擾老師。不但如此，他還把自己的畫框借給我們使用。那時候，正值國軍從大陸撤退，局勢很亂。畫具非常缺乏。尤其畫紙和畫筆貴得驚人。外國貨根本買不到。他對省展入選學生的獎品，就是那貴得驚人的他珍藏的畫紙。為了鼓勵學生更加勤奮，還懇請本市的事業家收購學生的作品。我有幸承蒙其惠，並感激老師真是用心良苦。

後來李老師不知因為何故，提前申請退休。為了紀念退休，舉辦一次盛大的畫展。受教的學生也共襄盛舉。那時候，李老師對我們講了一席很感人的話。其中以「老兵不死」來形容自己。深深印入我的腦海。果然，幾年後李老師的畫作像老酒一樣，越陳越香，步入爐火純精的境界。舉辦了好幾次個展，都極獲好評。而他辛苦培養的子女也已有很好的成就。一門七博士之譽，更是人人稱羨。二公子李遠哲博士（本校光復後第四屆校友）榮獲諾貝爾化學獎時，李家更是門庭若市。老境回甘，這時候的李老師，心中充滿了甜美與喜慰。

李老師是一位擇善固執的人。認為是對的就不隨便改變它。不但他是本校畢業生，子女、孫輩都是本校的學生。他身兼本校校友，本校的退職老師和家長、家長爺爺的四種頭銜。與本校的淵源既深且厚，情感也難以割捨。

一生耿介，剛正不阿，同時澹泊名利，抱持與世無爭的胸襟，對藝術工作很執著的李老師，不以藝術家自居，而以美術教育家自稱。雄獅美術雜誌專欄報導喻他為「山中清音，畫中隱者。」讚揚他的作品，充分流露澹泊名利的性格，和清逸隱者之高風。又莊永明寫的台灣近代名人小札和台灣紀事形容他是韜光養晦的畫家，台灣美術的播種者、耕耘者。李老師都當之無愧。我認為：李老師更是一位教師的師表，現代父親的楷模。我永遠懷念他，敬仰他。

熱心提倡教育的耆宿校友—劉金源先生

第39回校友 蘇子建

一、前言：

本校前輩校友劉金源先生，（第十回畢業生，現年九十四歲）曾任本校教師多年，現任武聖廟管理委員會主任委員。平素熱心教育，愛護學子，從不後人。經常辦理文教活動，設立獎學金等，嘉惠學子，聲譽卓著。

劉先生眼見社會變遷，功利抬頭，暴力充斥，師道日衰，回想兒時，承蒙老師裁培，影響自己為人處世及思想甚大，為回饋母校，並紀念恩師阿部光平先生在校執教時，充滿愛心，犧牲奉獻之偉大精神取名為「光平教育獎」。本獎金總額每年參萬元正，用以表揚本校富有熱誠愛心，默默奉獻之優良老師，也寓有希望社會永遠「光」明，世界永遠和「平」之意。我們很敬佩劉先生以耄耋之高齡，尚不忘尊師重道，匡世俗之帶頭作用。謹此表示崇高的敬意。

二、給獎辦法：

㈠凡受獎之教師必須符合下列條件之一者：

1本校教師服務本校資歷屆滿二年以上，當年考績評列四條一款者（品德良好能為學生表率者，並未受任何行政處分者）。

2平日教學熱誠，愛護學生，極富愛心、耐心，默默奉獻者。

3平日指導學生或協助推行校務有優異表現，對本校教育貢獻卓著者。

㈡受獎教師之甄選依下列規定辦理之：

1由校長遴聘本校資深優良教師六～八名及教務、訓導、總務、輔導四處主任組成甄選委員會。

2光平獎受獎教師由甄選委員記名投票，以得票之多寡決定之。

3甄選委員宜應放棄自己得獎機會，以示超然立場。

㈢獎金及名額：名額六名，每名獎牌臺面，獎金伍仟元整。（劉先生私人捐贈）

㈣頒獎日期：每年教師節前一天與「章美獎」一併頒發。

另悉：

劉金源先生鑑於犯罪年齡日趨下降，國中學生之公德教育，律己、守法、合群、助人等善良道德，必需加強，設立國中學生正視「群」「己」關係之德育獎金，由武聖廟文教基金會頒給被選出之模範生。

錄自80年3月新竹兒童第三期

林朝娥（一九〇六～一九六五）

林朝娥，譜名崇三，竹塹林恆茂派下南門派。一九〇六年出生於竹塹，新竹公學校畢業後考入台北師範學校，一九二八年講習科畢業後，投身教育界，先後在新竹公學校等服務十八年。一九四五年，奉新竹州接管委員會命令接掌新竹第一公學校，該校在戰爭後期兩度遭受盟軍轟炸、校舍、宿舍倒壞甚多，圖書儀器毀損更為嚴重，自林氏接掌後，不辭勞苦，在過人的毅力下，著意整頓，諸如擴建校舍，修添教具，增進學術研究，都以身作則，全力投入。一生堅信德智體群美五育並重信念，堅持教學正常化，校內各項教學活動均正常運作，對體育、音樂、美勞等課業及教學活動，都有一定程度之要求，人人投入，不做明星式訓練，校園中每週每月都有各項競賽，定期舉辦各項演藝活動，因此在全省性各項競爭中成績相當優異，乒乓、棒球、躲避球等多次獲得全省冠軍，亦被指定為全縣國校示範中心。一九五二年調任民富國民學校校長，一本其教育理念，不稍改變。自一九四八年起當選新竹縣教育會長，並多次連任。

林氏教學時，態度頗為嚴肅，學生敬畏有加、稱之為「雷公」，每有閑暇，則身著短庫汗衫，頭戴斗笠，在校園中整理打掃，校外人士前往造訪時，常被誤認為是工友，亦從不以為意，校園內經常可見其勤樸勞動的形影，言教與身教一致，對待同仁亦甚費心關切，深得師生愛戴。一九六二年因病退休，一九六五年病逝，享年六十。

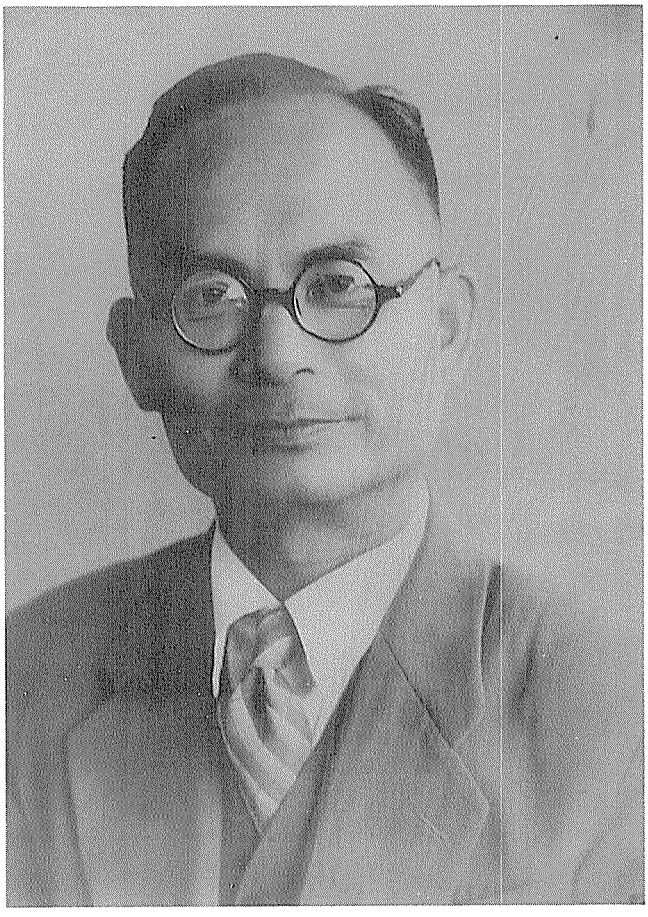

參考資料：自立晚報社　新竹苗栗桃園三縣人士誌

錄自新竹市誌—人物誌

生輔導中心」，以巡迴方式，為弱視學生服務；又趕在國小課程標準的前面，設置電腦教學活動，為本校中高年級提供最先進的資訊教學。在一般的教學上，我們不斷增置各式教學媒體，鼓勵老師們充分利用，做最有效的教學活動。我們正在洪校長人性的領導下，在翠綠的校園中，以精緻化的教學，迎接我校一百週年校慶的到來。

正值我們慶祝一百週年校慶時，許多校友主動回來參與，帶回他們珍藏多時的學生時代的紀念品：有照片、小物品、獎狀，還有老師的勉勵，他們的事業成就，對社會的貢獻，以及對學校及師長同學的回憶。我們以能服務於新竹國小為榮，我們也知道，我們對學校貢獻的心力，沒有白費。

參加新竹郡陸上競技大會優勝紀念

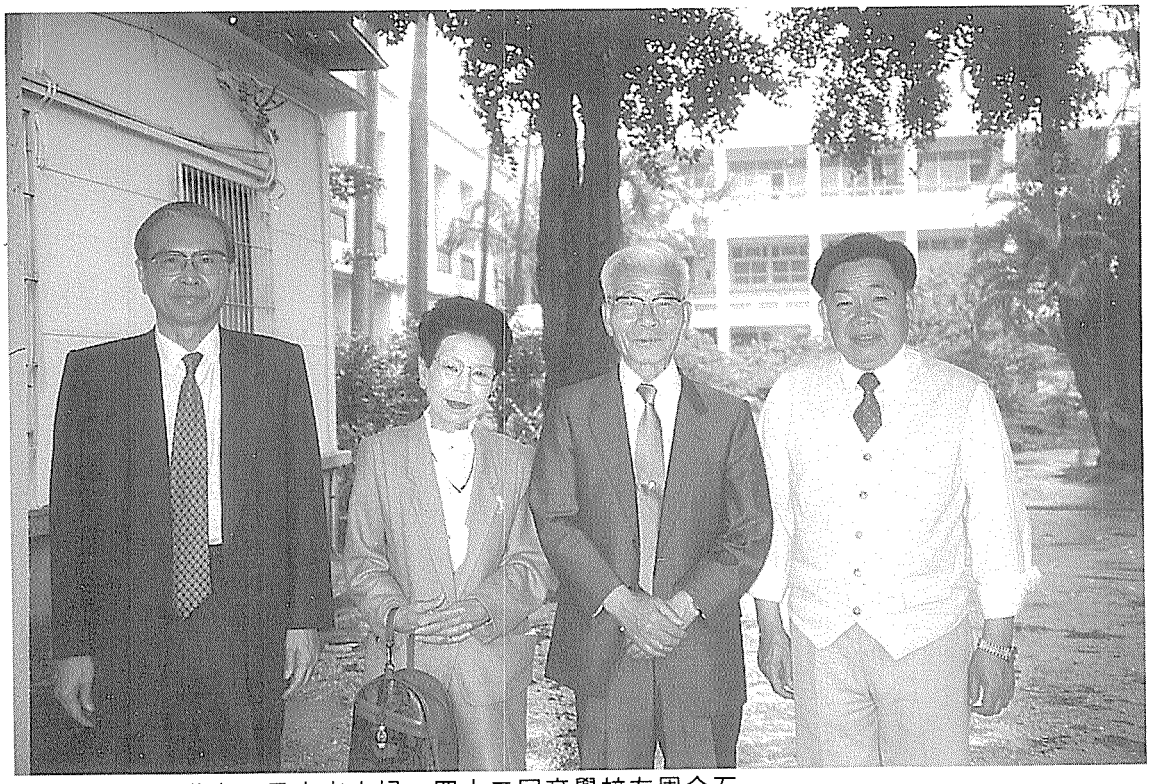
右起現在校長洪六、日本老夫婦、四十二回卒學校友周介石

黃瀛灶（一九〇四～一九七八）

黃瀛灶，一九〇四年出生於新竹北門，新竹公學校畢業後入台北師範學校，一九二五年師範部畢業後，在舊港公學校任教，一九二九年調任新竹公學校，教學認真，對學生異常關愛，常用薪水資助學生，或繳納學費，接濟生活，或對學生施以補救教學，竹塹企業家吳火獅在五年級時，半工半讀，頗為困窘，黃氏適為導師，在了解實際情況後慷慨資助，吳氏得以順利完成課業，在其一生教職生涯中受其照顧甚多。

一九四六年擔任省立新竹師範學校附屬小學教務主任，仍不斷自修，從事兒童教育心理教材教法之研究，頗有心得。一九五二年接掌新竹國校，除兼顧該校光榮傳統外，並在科學教育方面厚植基礎，一九六二年奉派赴日研究科學教育，一九六九年奉命退休，服務教育界達四十四年，退休是年，受聘擔任新光人壽顧問，一九七八年去世，享年七十五。

錄自新竹市誌—人物誌

「一生懸命」

新竹中小企銀董事長　詹紹華的故事

作者◎陳騰芳

與中華民國同年的新竹企銀董事長詹紹華，一生最服膺日語「一生懸命」這句話，翻成中文是「全力以赴」。不論求學、為人師或從政，乃至於服務金融界，「紹老」都以這種精神去打拚，所以能夠闖出今日的一片天地。

民國元年出生於新竹縣的寶山鄉，當時的鄉下農村生活非常艱苦，詹老先生回憶說，貧窮的程度絕非現在年輕一輩所能想像，他以食、衣、住、行來說明當時的情形。

在食的方面，通常都是以甘藷為主食，逢年過節才有一點點的肉，吃的油是用花生油榨出來的花生油。

當時家裡窮，陪著母親擔竹子賣，從寶山走到新竹市，要走二個鐘頭半，母親擔六根他擔四根，一根賣一角，當時買賣竹子的地方是現在的國民戲院，那個時候那裡還是一片稻田。賣完竹子，母親會准他吃一碗四分錢的麵，這一碗麵的味道至今讓他難忘。

●中秋月餅一人一小塊

中秋節家裡分月餅不是一人一塊，而是一塊蕃藷餅或豬油餅切成好幾塊，每個小孩子分一小塊，然後大家都捨不得吃，慢慢用舔的。今天的月餅多得吃不完，甚至許多小孩子根本就不喜歡吃月餅了，真是不可同日而語。

衣的條件也很差，買來白布衫以後要用煙囪灰將布染成黑不黑白不白的顏色，或是用黃泥土染成黃色，主

要作用是染過的布比較耐髒，不必常常洗可以比較耐穿。

至於鞋子根本沒得穿，一年到頭都是打赤腳，夜晚臨上床前才把腳洗乾淨睡覺。

現在人謙稱自己所住的房子是「寒茅」，「紹老」說，他們那時住的房子才真是用茅草、泥土搭蓋的「茅屋」呢，睡的也是稻草床。

至於在行的方面，當時都是赤腳走路，他讀小學時，由家裡到學校往返要三個小時，六年間，除了有一年因為被狗咬傷而請了四天假外，從來沒有缺席過，他說，也許就是小時候吃苦過來，反而培養出健康的體魄，如今才能保有不錯的體力與精神。

●迎親隊伍相見歡，結果換花換壞了

談到交通條件，詹老先生想起他當年結婚的趣事來。

因為岳家在橫山鄉下，必須先搭車再換轎子，當天正好他的同學也在同一天結婚，兩支迎親隊伍碰頭，依習俗雙方必須交換捧花，多年後，兩立同學見面了，他還跟對方開玩笑說「當年跟你換花換壞了」，對方不解其故，他說「我生了二男四女，你是二女四男，如果不換花，生四男二女的應該我」。

有一次，日本一個馬戲團來近竹在前新竹戲院一帶演出，大人票是一角，小孩票是六分，他吵得要去看，母親認為一角等於是她擔一根竹子的代價，所以捨不得看，卻答應他給了他六分錢，看完回去已經是天黑了，這是當時相當奢侈的娛樂。

日據時代老師的地位很崇高，教師的帽沿鑲金邊，那是一種榮譽的象徵。詹紹華說，當時新竹州有一位名叫「內海忠司」的知事（縣長），有一天晚上問他的小孩「新竹州內誰最偉大」，四個小孩異口同聲說「爸爸最偉大」，知事說「不是，是老師最偉大，因為如果不是老師的教導，也不會有今天的我」。

因為上述因素，所以，他在國小畢業之後，選擇台北師範學校，當然另一個原因是師範讀的是公費。

●千言萬語不如一句話

師範畢業旅行是到日本，他和幾個同學趁老師不注意的時候偷抽煙，被老師發現了，按照規定要開除，沒想到回來也沒事，他們都以為老師已經忘了。

在謝師宴當晚，那位在日本抓到他們抽煙的老師拿出當時查獲的那包煙說：「詹紹華！從今天開始，你就可以大大方方的抽煙了」，原來老師並沒有忘記，這一句話給他的震撼非常大，他認為，有時老師講千言萬語不如一句話來得印得深刻。

詹紹華老先生很感慨今天的師生關係，師道沒有尊嚴，老師教訓學生，家長就到學校抗議，學生打老師也已經不是新聞。

畢業後分發到新竹第一公學校教書，教沒幾年，他居然得到肺病，這種病在當時等於是今天的ＡＩＤＳ，

到台北療養院療養，其實以當時的醫療水準，那幾乎已經是宣佈死刑了，結果他的病居然奇蹟似的痊愈了，但是回到學校已經沒有缺，所幸天無絕人之路，轉來轉去，他到「日本勸業無盡銀行苗栗支店」工作，這也是他後來踏入金融界的一一段姻緣。

● 二人闖天下，今天已經一千七百多人

真正進入新竹中小企銀，又有一段曲析，原來當時議會等單位要共同組織合會，找不到人來做，有人就說詹紹華可以，就把他從台北找回來，當時新竹區合會的員工包括他自己在內才只有二人而已，晚上還要拜託一些學校的老師來幫忙整理帳冊，誰會想到新竹合會後來會變成銀行，最後還成為股票上市公司，今天的員工超過一千七百多人，分支機構有六十多個。

他總共參加三屆縣議員選舉，第一次騎腳踏車拜訪、演講，不幸落選。第三次選舉，選風開始敗壞，有人賄選「一票五元」，他沒有錢買票，「當然落選」。不過這次的落選對他來說是人生的轉淚點，目睹選風如此，他決定不再參加任何政治選擇。

詹董事長說，如果不是這次的落選，今天的他還不知道會是怎樣一種「晚景」呢！言下之意，落選對他來說似乎是「福」而不是「禍」。這句話值得深思。

● 乞丐皇帝日子都過了，人生無法預料未來

人的一生都是命，他說，這一生乞丐、皇帝的命都經過了，像在如此療養院的時候過的日子真的是像乞丐一樣，而現在出國開世界銀行年會，坐的是頭等艙，住的是五星級飯店，享受跟皇帝絲毫不差。而這些好好壞壞的際遇在未發生之前誰也不可能預告。

就因為人不可能預告什麼時候生病、什麼時候死、什麼時候發財、什麼時候潦倒，所以他認為最好的人生應該是把握今天，「全力以赴」，也就是日本人的「一生懸命」，明天的事明天再去煩惱。

他很喜歡林語堂博士所寫的「生活的藝術」這本書，在書中他說，人的一生就像是一場旅行，通常我們在結束旅行之後都會檢討這次旅行是否很快樂，如果是，那麼這就算是一次成功的旅行了，人生也如此，是否成功應該看你這一生中過得快不快樂。

然而「一生懸命，全力以赴」，絕對是成功的不二法則。

錄自竹塹耆老講古—一生懸命一書

吳火獅的故事

在新竹國小流傳

朱美宙記者

當年恩師代繳學費，事業有成後每年送套西裝謝恩，發願捐建圖書館，由兒子實踐----

新竹國小位於南大路邊，有一座吳火獅紀念圖書館，是國內新光公司董事長吳東進為實踐父親吳火獅回饋母校的遺願而捐建的。

白手起家建立新光企業王國的吳火獅，是新竹國小第三十一回校友。吳火獅在他的口述自傳「半世紀的奮鬥」，曾寫到，小時候因家境清寒，必須半工半讀，當時的班導師黃瀛灶知道後，便替他繳學費，讓他專心唸書。

後來吳火獅事業有成，仍不忘與黃老師連絡，除了在黃老師退休後，聘他為新光公司顧問外，據曾為黃老師鄰居的現任校長洪六表示，吳火獅在每年教師節，都會送給黃老師一套最好的西裝。

另外，吳火獅生前返回母校拜訪時，有感於當年在校唸書時因學校設備簡陋，常為缺乏讀書場地所苦，因此有意幫助母校興建圖書館。

吳火獅生前的心願在新竹國小創校九十週年紀念時由其子吳東進完成。啟用八年來，新竹國小的圖書館可算是新竹市小學中最好的圖書館之一，現有藏書二萬冊。

錄自八十五年三月廿二日自由時報

新光關係企業的開創者—吳火獅先生

白手起家，經過多次的艱苦奮鬥，終於建立新光企業王國的吳火獅先生是本校第三十一回的校友。他小時候因為家境清寒，無法繳納學費，所以差一點兒就中途輟學。級任黃瀛灶老師（本校光復後第二任校長）覺得太可惜，幫助他又鼓勵他。因此吳先生得以順利完成學業。

後來吳先生隻身到台北學校做生意。經過多年的磨練和艱苦奮鬥，由店員變成老闆。吳先生是由紡織業起家的。他首先由日本引入紡織、印染、植毛等技術，設立新光紡織廠和王田毛紡織、新光化纖廠等。都是當時台灣紡織界的佼佼者。又從創辦紡織業擴展到保險業，瓦斯業、建築業、保全業等等，終於建立起新光企業王國。吳先生有一句座右銘：「維持現狀即是落伍」。當你到新光公司的辦公室，就可以看到吳先生親手題的字。可見他是一個不斷地努力求進步奮鬥不懈的人。而他有今天這麼大的成就，不是憑空得來的。

吳先生是一位很念舊的人。平日對待員工或族人、朋友或同學都很好。學校同仁曾經為校慶募捐或到台北吃拜拜的機會拜訪過他。他總是很親切的接待。他有「受人點，湧泉以報」的美德。有宋代名賢范仲淹的慈善心懷。由黃瀛灶校長退休後獲聘為新光公司顧問，和很多鄉里故舊或族人晚輩在新光公司從業的種種現象，可以看出，他的知人善用和念舊的一面。

本校慶祝創校六十週年、八十週年和九十週年紀念時，吳先生都曾經慷慨解囊，資助本校的建設。現在，本校的南大路邊，正在興建火獅紀念圖書館。就是現任新光公司董事吳東進先生為實現吳老先生回饋母校的遺願而捐建的。吳火獅先生雖然已經去世了，但是他那刻苦創業，白手興家，取善輔仁，愛鄉愛校的精神，永遠令人敬佩。

錄自80年3月新竹兒童第二期

成就輝煌而不忘回饋的校友—

邱春億博士

民國七十五年的春天，已經屆齡退休的老校長蘇春濤先生收到一封來自美國的學友的信。內容是：「為了紀念父母生我育我之恩，及報答母校的栽培，願意每年提供美金一千元作母校教師為教育所做貢獻之獎勵。」他就是本校光復後第二屆畢業生，現任美國德州農工大學醫學院藥理科主任教授，眼科教授，分子病理及醫療研究所所長。美國貝拉醫學院生物科技教授邱春億博士。邱博士能飲水思源，自動回饋母校的舉動太感動人了。於是蘇校長接到這喜訊後，即刻邀同家長會名譽會長，也是邱博士小學時代的老師林棟疆先生到學校找余校長商量。經過一番討論，也經過邱博士的同意，決定頒給本校最資深的教師。同時取邱博士雙親的名諱各一個字定名為「章美教學」。於是本校首創的獎勵教師「章美教學獎」於焉成立，迄今已有五年的歲月。

我們在此謹向五年來關愛母校，回饋母校的邱博士的崇高精神表達誠摯的敬意。

錄自80年3月新竹兒童第三期

邱春憶博士回國親自頒獎

柯老師得獎師生合影

成就卓越不忘本
總統嘉許李遠哲

甫獲今年諾貝爾化學獎得主李遠哲博士晉見蔣總統經國致敬。（中央社）

澤藩先生道鑒：欣聞
令郎遠哲院士榮獲本年諾貝爾化學獎佳訊傳來，國人均引為榮。遠哲院士務實認真，堅毅勵志，殊獎之獲，誠屬實至名歸，而
先生之庭訓，同以彰顯也。今歲
先生八十華誕，松柏青茂，蘭桂爭榮，正宜雙慶，特函馳賀，順頌
儷祺

蔣經國 敬啟

中華民國七十五年十月十七日

開台諾貝爾得獎人

李遠哲博士

回國蒞臨母校

75.12.21

飛躍羚羊 永懷師恩

第11屆校友紀 政

「長腳兒」是我就讀於新竹國小時同學給我的稱呼。想起童年往事歷歷在目，時間過得還真快哪！畢業至今數十個寒暑，母校新竹國小就要百週歲了，真是可喜可賀呀！回母校看到校園的樹木扶疏，而我學生時練習田徑的操場也由有砂石的跑道改為有彈性、跌倒也不易受傷的ＰＵ跑道了。

多數人都知道我以前是給人家當養女的，養母的家離新竹師專附小不遠，當時附小是一所貴族學校，學生家裡都很有錢，養母接到我的入學通知單要我前往就讀，她竟然以卡其布，裁成背心裙當制服，牽我到學校辦報到手續，這是我當養女以來，最高興的一件事。但是，到了學校養母發現學費太貴了，又不想讓我念，我卻堅持要讀書，就在拉拉扯扯之時，一位慈祥的伯伯走過來，勸告養母說：「孩子喜歡讀書，學費我可以幫忙繳。」這位善心的伯伯果然每學期都默默幫我付學費，一直到我四年級轉到新竹國小為止。

後來長大以後，我才知道這位幫助我的人竟然是班上同學吳京的父親，同時也是新光人壽吳火獅先生的哥哥吳金虎先生，他真的是我生命中的貴人。

轉學到新竹國小後，我漸漸對運動產生興趣，也加入了學校的田徑代表隊。當時我的班導師是鄭清傳老師，而田徑指導教練則是黃崑河老師。我參加田徑隊，因為個子高，腳長，所以練習跳高項目。我在五年級時，就

代表學校參加新竹市運動大會，拿到跳高比賽的金牌，這是我一生中所得到的第一面金牌。

在我回到自己的家和親人團聚後，日子儘管過得不怎麼好，心裡卻感到十分甜蜜。雖然家裡貧窮，但父母親對我們的要求很嚴格，父親常告訴我們說：『窮苦家裡的孩，要「出頭天」只有靠讀書才能獲得，我家的孩子，可以輸人卻不可以輸群』。另外，父親也要求我們除了讀書之外，也要注意身體健康，父親要求孩子多運動，只要學校有甚麼體能活動，父親都會鼓勵我們參加。這也是我為甚麼對運動有濃厚興趣的主要原因。

我於民國45年7月1日畢業於新竹國小，也就是第11屆的校友。畢業後，進入新竹二女中，對田徑的興趣更濃厚了。初一時，常在下課後和志同道合的同學到東門國小操場跑步、跳高。當時有一大群大哥哥、大姊姊在練習，也看我們練習。其中，許明薰大哥哥看我在運動方面有天賦，常主動指導我跑步、跳高，這是我的第一個教練。初二時，許哥哥陪我到台中參加全省中上運動會，我以一公尺四三的成績，奪得初女組跳高金牌。當時，我奮力一跳，博得在場觀眾很多的掌聲，其中有一位先生，走過來問我，念哪個學校，平常練習情況如何？要我繼續加油。後來，才知道那位關心我的先生就是人人尊敬的「田徑之父」—關頌聲先生。

在我往後的日子裡又遇到許多關心及支持我的人。我真的很感謝這些幫助過我的人，而我也時常懷著感恩的心在為人處事上努力著。今逢新竹國小創校一百年校慶，百年樹人教育大業將進入另一旅程，瞻望未來，時代巨輪不斷向前推進，嶄新科技的時代來臨，端賴全校師生、校長們群策群力，一秉往常愛心、負責熱忱，不斷改良教學方式，嚴管勤教，背負起春風化雨的神聖使命，最後衷心祝福新竹國小，校運昌隆，歷久彌新。

小朋友共同製作校慶大布條

「花園裡的洋娃娃」原作曲者說從前

陳維仁記者

蘇春濤

「妹妹背著洋娃娃，走到花園來看花，娃娃哭了叫媽媽，樹上小鳥笑哈哈。」這一首人人耳熟能詳，從兒時唱到成人的兒歌，是新竹國小前校長蘇春濤的創作，他表示，民國四十年創作這一首童謠時，實在沒有想到這一首兒歌會流傳得這麼久遠，而且這麼廣。

今年八十歲的蘇春濤，將應邀成為新竹國小百週年校慶活動的重要貴賓，他所創作的童謠「花園裡的洋娃娃」及「木瓜」，也成為新竹國小光榮的校史之一。他喜悅的說，雖然一生只創作了六、七首兒歌，但其中就有兩首這麼出名，實在是出乎意料之外，不過，一般人大概都會唱「妹妹背著洋娃娃……」的歌詞，卻不知道它的歌名是「花園裡的洋娃娃」，另一首「木瓜」則因歌詞「木瓜樹、木瓜果、木瓜長得像人頭……」與歌名較貼切，大人小孩大概都知道。

竹縣籍的蘇春濤，光復前就讀台北師範學校，唸書時他跟隨日籍老師勤練鋼琴，並自己練習作曲。畢業於新竹國小的他，學成後返回母校擔任教職，並於五十八年十二月出任該校光復後第三任校長，直到民國七十三年退休。從事教職期間，他投入大量的心血在音樂教育方面，因為他相信喜歡唱歌的小孩子，小時候不會是壞孩子，長大了也不會成為問題人物。

蘇春濤回憶說，台灣脫離日本統治後不久，一般孩童大都還是唱著由日本童謠翻唱的兒歌，屬於中國人自己的童謠也多如「長城謠」等類似生硬的抗敵軍歌，為了改變這種現象，他便與師院同學前陸豐國小校長周伯陽研議，決定合作創作符合兒童生活經驗，使用兒童日常用語的台灣本土童謠，易唱順口的「花園裡的洋娃娃」就在周伯陽填詞，他作曲的合作模式下產生，當時是民國四十年，二人隨後又合作了另一首知名童謠「木瓜」。

蘇春濤表示，當二人完成這二首童謠，便將其投稿到當時由呂泉聲所辦，專門推廣與收集中國童謠的「新選歌謠」雜誌，結果二首創作歌曲均獲錄取，並在台灣廣播電台錄音播放，首次傳播到外界。

他指出，這二首童謠後來均為教育機關採用，從民國四十八年起編入國小一年級唱遊教材及四、五年級音樂教材，甚至經常被省教育廳採作音樂比賽時的獨唱指定曲，嗣後更被收入「世界童謠大全」中，由國內傳到海外。他謙虛的說：「這樣的結果，真的是當年創作時所想不到的」。

錄自八十六年十月　日自由時報

教師合照

民前12年明志書院前師生合影

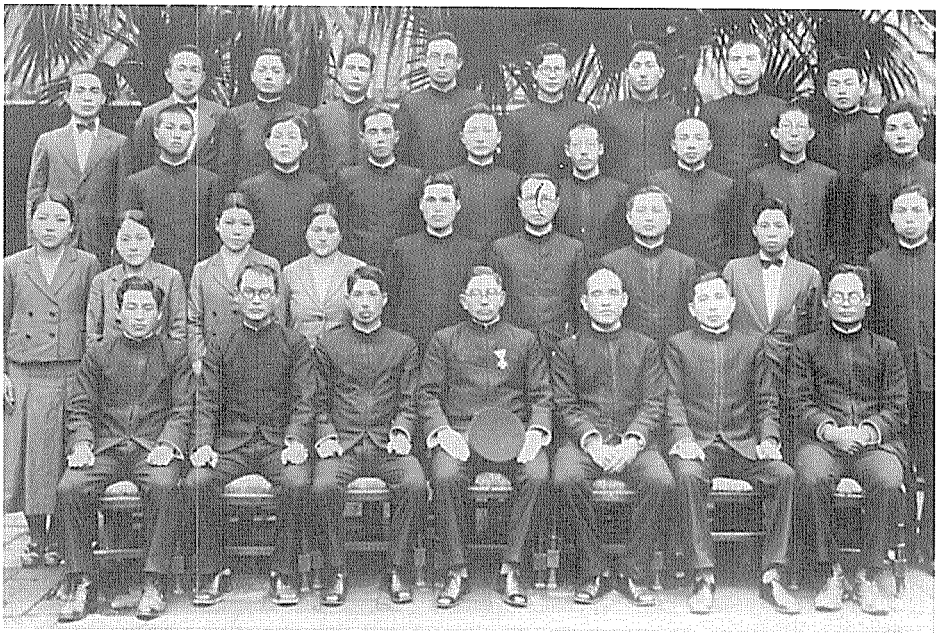

民國25年教師合影

民國38年—50週年教師合影（1948年）

民國51年教師合影

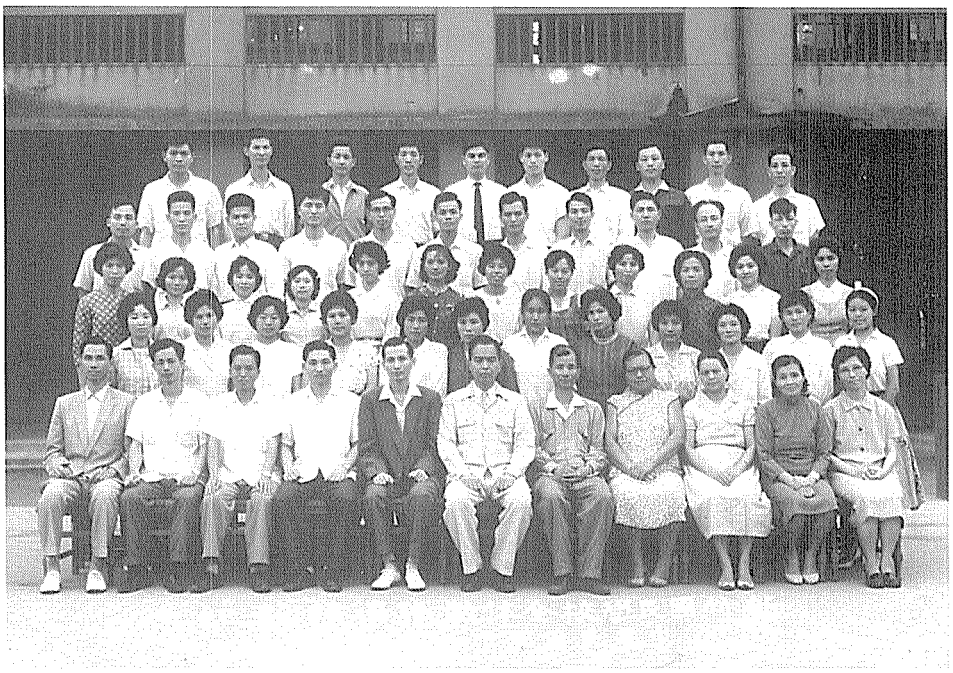

民國60年教師合影

民國78年教師合影

78 年 舊 同 事 合 影

新竹市新竹國小全體教職員合影　82年3月

伍、百年禮讚

- 從一甲子到百歲校慶　蔡仁堅(市長) 107
- 詩三首　陳水成(20回) 108
- 師恩不朽　黃淮泗(29回) 110
- 少年往事　林家塗(31回) 112
- 我所認識的新竹國小　林家塗(36回) 114
- 樂俺塗鴉些步留記憶的雪泥鴻爪　黃耀榮(38回) 116
- 母校頌　倪國民(38回) 118
- 憶及感謝—憶恩師　沈錦標(06屆) 119
- 校園常見的鳥類　沈錦村(09屆) 120
- 感恩惜福　曹義豐(19屆) 122
- 感恩懷祝福　何興財(25屆) 124
- 童言童語

百年樹人慶週年　六3　彭婉琳 125

溫馨的五月　六6　單洵祺 126

我愛我校　六8　蔡昀廷 128

21世紀的新竹國小　五2　林純因 130

校園生活　五3　侯均明 132

黑松　六3　陳藝分 134

從一甲子到百歲校慶

現任市長　蔡仁堅

新竹國小的前身新竹公學校創立於民國前十四年，至今已有百年歷史。如果再追溯新竹公學校的前身「新竹國語傳習所」，則新竹國小的歷史有一百零二年之久。「新竹國語傳習所」在民國前十六年，也就是日據時代第二年，在新竹西門街「明志書院」院址內創辦，悠悠一百零二年歲月，傳承了一所小學的薪火，緬懷中實難掩思古之情。

我與新竹國小的因緣甚早，四十年前的十月五日，新竹國小六十週年校慶，也是校友的阿公帶著我參加那場一甲子的盛會，當時我年方六歲，一個稚齡小童對各界長官蒞臨盛哉漪哉的場面實在難有印象，倒是走在一片人潮歡慶的校園裡，那種熱鬧興烘的節慶氣氛，讓我興奮不已。時光荏苒，多少記憶已經糢糊，但我依然記得阿公溫厚的手牽著年幼的我，以及校園中水花高濺的噴水池。童年的回憶也因為參加阿公的校慶，而倍感溫馨。

而四十年後，我有幸能以市長的身分為文慶賀新竹國小的百歲校慶，深有所感。新竹國小這一頁新竹的國民教育史，其實也是新竹人共有的歷史資產與回憶。新竹除了東門城、城隍廟、鄭氏家廟等薈萃人文，新竹國小校園也是竹塹城不可或缺的人文史蹟。相信世居於此的人家，必然代代同校，高祖、曾祖、阿公、父子俱是校友，這種深植於土地、家園、校園的綿密情感，是多少家族共同的維繫。儘管校舍歷經改建，但蒼鬱老樹與昔日校園留影，都將記載所有無法抹滅的回憶。在這百歲之慶，師恩與同窗之情將再度被勾起；而老、中、青、少、幼歷屆校友齊聚一堂的畫面，更將是新竹國民教育史最讓人感動的一篇。

從一甲子到百週年，又豈僅是歲月的流轉而已，多少薪水傳承與人世機緣情份俱在其中。今年，壽備百週年校慶的洪六校長是我就讀師院附小時的導師，春風化雨浩浩師恩，分外讓人感念。

新竹國小一百週年校慶，是新竹人的盛會與大事，謹以新竹市民與新竹市長的雙重身分，祝賀新竹國小的百歲之慶：

十年樹木，百年樹人，

新竹國小一百週年有成！

敬賀母校新竹國小百週年校慶詩二首

新竹一公第二十回
民國十二年畢業生
陳水成

(一)

五旬校慶憶猶鮮
矍鑠欣逢賀百年
校史輝煌才輩出
開台諾獎映峰巔

(二)

徒師母校締雙緣
情感良深總自然
百壽今朝虔禱告
一公發展永連棉

(三)

創校百年憶一公
繁榮竹塹保風光
謀獻共勉勤推動
籌略相邀盡協同
一念和衷膺碩果
全心培育得豐功
今朝母校逢勛慶
頌祝持恆永盛隆

日據時代學生制服上的銅扣

師恩不朽

廿九回卒業生　黃淮泗

我出生於民國八年，幼時家境不好，依靠父親的小農作維生，以當時社會環境的標準，我是無經濟能力進入公學校讀書的，不過由於大伯父因不識字曾吃盡文盲的苦頭，極力勸動家父讓我進入新竹第一公學校讀書。當時教科書非常昂貴，無力自行購買，便向表兄鄭漢文借用，翌年再轉借給堂弟洪維城繼續使用。也因此，書中的註記和補充材料，使我們兄弟在上課時，多了許多參考資料，每次發言都受到老師的重視。求學期間，一直受到老師們的關心和照顧，並沒有因家境的貧困而遭受絲毫的冷落，他們的恩情永銘我心。幸在慶祝創校百週年的機會，表達我由衷的感恩之意。

入學第一個學年的啟蒙老師是林水樹先生，初入學的我，對林老師的教訓，大致上我都能了解，他所交待的作業，也都能順利完成，所以林老師一直以為我在家中一定另有高人指導。致於他教了什麼，我已記不得了，不過由於一年級的基礎很好，使我在以後的求學過程中，學習上都很順利。二年級是葉煉老師，他是一位苦學成功的老師，特別能體諒我們，因他的教導，使我對人生充滿了信心。

三年級換了一位嚴格的黃振繩老師，他是新竹東門黃珍寶家族的一員，為人正直負責，喜好體育，是當時學校網球的老師，對於聰明上進的學生，要求特別嚴格，百尺竿頭更進一步是黃老師對我們的期望、班上一時出

現了許多品學兼優的好學生，至於對學習較遲緩的同學，即不苛求也沒放棄，常使他們和黃老師的兒子在課後留在教室再多做些功課，他真是一位因材施教的好老師。

鄭燦禮老師由師範學校畢業，剛到「一公」，便任我們四、五年級的導師。印象中，他是一位多才多藝的好老師，其中他最精於國語和算術的教學，我們都為他著迷，公認他是本校國數的專家，他不但把公學校課本中的教材教完，為準備我們考中學，還把「小學校」的教材，詳細的教給我們。鄭老師個人勇於負責，對學校所交的工作，不曾推辭，他曾對我們說：「我能做的工作，一定會把它做好，而且非常完美的完成；如果沒把握的，我會一面研究，一面試著去完成它，那麼我又多學會了一件事。」又說：「他們會工作交給我去做，一定是認為我有能力比別人做得更好，否則就是沒人敢碰的難事，那我更應該努力去完成它！」這番話，日後影響我一生的工作態度，使我能從一個童工，勇敢的站起來，並擔任了數十年的重要工作。

六年級是一位日籍的老師麻生寬一先生，他是日本九州人，他曾在家庭訪問中，極力勸使我能在小學畢業後投考中學，由於家父急於讓我能早些幫忙家計，使麻生寬老師非常失望，並因此呈報校長。當時的村木校長並曾兩度家庭訪問，介紹我報考師範學校，但都沒有成功。照和七年畢業後不久，村木校長知道我並未繼續升學，便為我寫推薦函給他的好友張式穀先生，順利的進入「大東信記會社」當店童，從此我一生的工作，就此決定了。

公學校中，還有幾位老師是我不會忘記的。在大成殿周圍種植花木的鄭金水老師，我們稱他是「花的先生」，他使學校綠意盎然，生意蓬勃。蔡火爐老師也是我們心目中的好老師，另外有教高年級美術的李澤藩老師，還有教漢文的江尚文老師，我們印象都很深刻。

新竹第一公學校和學校的各位老師，在我們的心目中，都不曾嫌我們的家世卑微，努力教導我們，使我們日後都能為社會服務，成為社會的棟樑。謹以感恩的心，記下對老師的印象，表達我對他們的懷念和無限的感激。

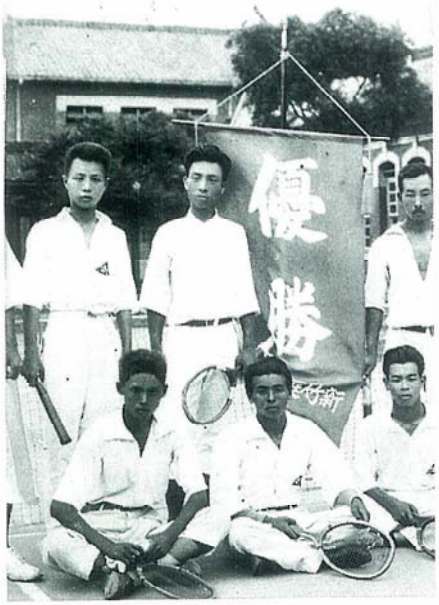

後排中間為黃振蠅老師

少年往事

第31回卒業生　林家塗

中間站立者是林家塗

本人受日據時代教育的關係以日文表達，請多多包涵。我是昭和三年（民國十七年）四月一日進了新竹第一公學校。當時能上學是件非常幸運的事。

每學年分成仁、義、禮、智四班。我進了一年禮班、級任是鄭金水老師，他的漢文造詣很深。入學當初我的國語課很差，常寫錯字。所以常常被老師捏眼皮後罰寫好幾次。因此我的功課就進步了。

二年級的級任是胡培煙老師，是位非常幽默的人。同學們把他取一個綽號叫「摩托車老師」。三年級的級任是李澤藩老師，他是一位傑出的美術家。後來到師範學校當美術老師。四年級的級任是李繼富老師，他很喜歡運動方面。有一次上體育課時，玩「騎馬戰」遊戲。我當白組的騎士把紅組的騎士從馬上打倒下去了。那時候害得敵方的騎士脫臼了。我就被老師打了一頓。這件事印象很深刻。現在卻成了最懷念的往事。

五年級的級任是溫吉老師，他有中學教師資格，所以學識很廣。上課時都講解得很詳細，後來到建國高中任教。

當年我考上了少年團，就是現在的童子軍。市役所就對各團員頒發了團服、團幅、圍中、長襪、小刀、繩子、圍杖並炊事用具、帳蓬（六人一組）等。鞋子是自備。當時我家很窮，所以哀求父親好不容易的要了二十分錢（兩角），買一雙運動鞋，一直穿到畢業。

我們學校是新竹州中最早成立了少年團。我是第二期生，共分成四組。每星期六就要露營，星期日才回家。那時的新竹州是等於後來的大新竹縣，包括桃園縣、新竹縣、新竹市、苗栗縣的四縣市。所以說雖然在縣內也到相當遠的地方。當時鄉下的路都沒鋪修，甚至有的河上沒架橋，所以往往光著腳過河。背包又重，還要輪流搬帳蓬。所以受不了時就用手旗信號救援。還學到辨別可食用的野生植物的能力，以便緊急時可以應用。還有如果伙伴中有人受傷時馬上消毒、包紮兩枝團杖套上衣服就變了現成的擔架。

還有一件最難忘的事是六年級時參加防空演習負責南區防衛團的交通整理的傳令時，日本人小學少年團員有一個叫「土肥實」的人。他比我早一期的前輩，我不小心叫他「土肥」（應該稱呼「土肥君」）。他很生氣就罵我「清國奴」。我也不甘示弱的揍他一頓，他馬上向日本人的班長山本告狀。班長就問我「為什麼上肥呢？」「因為他罵我『清國奴』」聽了這句話，班長就大怒的喊「馬鹿野郎！！（大混球）都是日本人為什麼可以這樣罵人。再揍他幾次。」我就打了他兩個耳光，氣才消了。那時的日本人雖然很霸道，但也有這樣正直、富有正義感的一面。

升六年級時要分班，仁班是升學班。我不升學所以被編到義班，級任是郭傳芳老師，同班的陳順金同學仍然留在禮班。

十四年前我跟陳順全、陳鴻甚同學商量計畫舉開卅一屆同學會。當時沒有資料也沒有基全只好自掏腰包。為了調查四個班級的同學的近況以及連絡我們三個人東奔西走三個月，花了二萬多元好不容易的完成了這工作。

第三十屆第一次同學會是在「阿樂瑪」餐廳舉行，一共十七桌，也請了好幾位恩師。是一次非常盛大的同學會。這次以後繼續開了九次，我才以正式發起人的名義在從前的「月宮酒家」舉開了第十次同學會。而且各班別的跟老師合照紀念相。第十一次會是在新竹幼稚園舉辦。最近十二年來本人和陳順金同學一直為了維持這個有意義的集會而努力協助。第十三次會是在母校舉開，多位老師、夫人也參加，我們覺得非常光榮和感激。今年是第十四次，恰好是母校要舉行一百周年紀念大會，我們的會也是差不多該結束吧！

本人搜集了卅一屆學生的各種資料到母校時，承蒙姜老師、黃老師的幫忙終於達成了本人為母校貢獻的多年來的願望。對於兩位老師的好意由衷心感謝。（黎富美譯）

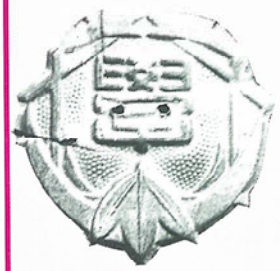

日據時代縫在帽子上面的帽徽

我所認識的新竹國小

第36回卒業生　李金枝

一心培育好人才　公認教學最有方

光陰荏苒，六十四年前（民國二十二年，日本昭和八年），一群天真無邪的光頭小男孩，懷著好奇的心理，進入設在孔子廟內的新竹第一公學校，就讀初等科一年級，接受為期六年的國民義務教育，這一群小孩目前都已七十多歲，甚至有部份同學，在二次大戰期間，已經犧牲寶貴的性命了。

殖民時代本省人（日人稱本島人）的小孩在家裏，大部份都以閩南語方言，與家人溝通，進入公學校就讀，主要是教我們這一群小孩學會聽懂日語、會講日語、以利日本人在台灣，實施其殖民地統治，初進入教室第一件事情，就是開始記住自己的名字，日語是怎麼唸的，老師的日語名字又是怎麼稱呼的，完全進入一個新的天地。雖然多數就讀的學生，都保留原有姓氏名字，課本上也有很多是中國系（日人呼漢字），但是一切都要以日語來發音，所以當時的小孩，對六年的公學校義務教育，都是很勉強地換過來的。

但是不可否認的是，日本人對小孩的教育，雖有分小學校及公學校之別，日童讀的是小學校，本省小孩讀的是公學校。不過老師（日人稱先生）的教學態度都很認真嚴肅，而有親和力，使每一個學生都打從心裏，表示敬意與服從。日治時代的老師屬於政府的文官，一年分兩季，夏天穿白色的文官制服。冬天穿黑色的文官制服。整年都是一身整齊的文官打扮，使人一見，就肅然起敬。日治時代很重視精神教育，重視學生的操守言行，所以在經常的教學之外，還特別加入「修身」一科，專門講解做人處事，勉勵學生努力向上，將來成為一個有益國家社會的人才。當時老師的待遇雖然不怎麼高，但是他們在社會上受尊敬的程度，不至於高官顯爵，尤其在學生及家長心目中的地位，更是無上的崇高。日治時代學校的老師，對班上不聽話調皮搗蛋的學生，可以竹鞭打手心，但是從來沒有一位家長到學校提出異議，反

而感謝老師的教導有方。以前新竹企銀的詹紹華先生，新竹貨運公司的鄭燦禮先生等，都曾經擔任過一公的高年級導師，經過他們教出來的學生何止千百人，可是畢業以後，大家都感謝老師的恩惠，從來沒有一位畢業生，埋怨過在校受體罰的事情。

老師除了教學以外，也很注重課外的體育活動。無論男女老師，都與學生打成一片，玩躲避球或其他遊戲等，一公的少年棒球隊也曾經打敗日本小學的棒球隊，而名聲達播，當時的主手鄭來富也一夕之間，變成一公全校師生心目中的英雄人物。老師也經常帶我們去遠足，當時的遠足不像現在。一出門就要坐車，是真正的以雙腳來走遠路的「遠足」，以前的兒童樂園、動物園、十八尖山、水源地、古奇峰、青草湖、南寮等，都會出現母雞帶小雞，走向大自然的溫馨場面，所以在醫藥缺乏，衛生條件很差的情形之下，很多學生都長的健康又活潑，在打光照明不發達的時代也很少養成帶眼鏡的小孩，就像筆者從一年級到六年級，六年之間始終沒有請過一天事假或病假，以六年皆勤的成績完成六年的義務教育。

關於就讀的校舍方面，我們第三十六期生是讀到五年級以後，才從市區林森路中興百貨公司現址的舊校舍，搬到南門外，過鐵路的新校舍上課，當時校園正在種植樹木綠化環境。高年級的學生下課後，在勝野老師的指揮下，大家都要跳入校門口的大水溝，提水澆樹木。暑假的時候要幫助校園的割草等工作，回想當年，再看現在的校園，老樹成蔭，別有一番親切的感情，當時學校的周圍很少高的建築物，在操場上可以看到客雅山及古奇峰，十八尖山等，青翠的山景，使大家都感覺胸懷舒暢，上課以前要先來一段，有關勵志向上的詩詞朗誦，還記得有一首是，日本明治天皇卸製的排句，大意是說「看似高在雲霄的山峰，只要下定決心要爬上去，必有途徑可以達到其頂點的。」也就是說任何困難的問題，只要用心努力去做，總有成功的一天。這一首排句用在我們日常的生活中也是很管用的，諸如此類的教學方式，使我們一生受用不盡。

自從第一公學校畢業後，承蒙成瀨校長先生及級任勝野先生的介紹，於民國二十八年進入台灣電力株式會新竹出張所當傭員一直到民國七十八年屆齡退休先後在台電連續服務五十年。

目前本人遷居桃園市，曾經義務擔任桃園縣山岳會早覺會的總幹事、指導員、秘書等，家裏除我們兩老外，二男一女早已成家立業，內外孫共有九個，傳宗接代的人生義務早已完成，目前唯一願望，就是能保持健康的身體與家人共渡平淡的一生。

時值一公母校百年大慶之日，謹以上述在校點滴，請各位師長及同學賜教，最後恭祝　母校萬年長青，校務順利，人才輩生，謝謝！

回憶建校五十周年校慶（民國三十七年五月）

樂俺塗鴉些步留記憶的雪泥鴻爪

三十八回卒業生　黃耀榮
（當時服務於母校擔任五年丙班級任導師）

「始哪坡覽多，始哪坡覽多。一往春休喔哈ㄟ得，一往春休喔哈摸抹！」

一群五年級的學生聚集於樓上，西邊五年級乙班的教室，一而再，再而三地反覆唱出如唸咒文，天書般的歌詞。一會兒換唱「汪哥嘿ㄟ，汪哥砂哈每！汪哥砂哈每！」仍是一再反覆。

不一會兒改唱：

「考考考依多馬嘎散休淚，都溫得卡哪喔，得卡那喔，砂尼呀ㄟ抹嘿，ㄟ呀依呀阿，伊呀蠻多塞，那塞扣男。」一遍又一遍，嘹亮的歌聲，奇特的旋律，盈繞在校園的每一個角落，剎是熱鬧。

到底這些沒人聽懂歌詞的歌，傳達些什麼含意呢？其實這只不過是原住民曹族古時候出草、祈禱、凱旋時所唱的歌。

五年級的學年主任陳在南老師擬於建校五十週年慶典遊藝會上，推出話劇「吳鳳」而正在排練劇中派上用場的三首歌，甲乙丙三班各班代表群聚在此，努力練唱。

樓下二年級也不甘寂寞，大聲附和唱著：「大太陽、小太陽，太陽出來亮晶晶，媽媽起來做廚娘。廚娘好，廚娘好，妳做些什麼呀！」排練著歌劇。

三年級、四年級所排練「空中音樂」的「好熱鬧！熱鬧熱鬧嘩啦嘩啦－－－－－－－」的歌聲，也隱隱約約傳來。

禮堂裡聚集全部六年級的學生教唱著建校五十周年紀念歌和新竹國校行進曲：

「書院文廟，昔我學堂；莘莘學子，它日棟樑；星霜五十，校運興隆；門牆桃李，駘蕩春風。」

「看啊！我們新竹校生隊伍齊整，步伐愉快，勢如飛騰，威風堂堂個個是國之光，態度規矩，行為正當，我們膽力大，志氣宏，誓必完成革命，使革命達到成功，前進！前進！前進！」

不僅如此，在操場上還有各年級的學生在勤練參加運動會的節目，譬如騎馬打戰、接力賽、滾大球、搶帽子、唱遊、兩人三腳競跑－－－等；不勝熱鬧。

全校三十多班沒有一位老師閒著，沒有一位學生空著，大家都在為校慶作準備。初夏的斜陽緩緩的沈入西邊香山遠海的海平線，天空泛著一片紅霞。一群人正為著迎接建校五十周年的到來，辛勤的打拼工作著，由此

場面來看，這將是一場有聲有色的活動。

民國三十七年新竹國校慶祝五十周年前夕的情景彷如昨夕歷歷浮現，當時林朝娥先生綜理校務榮任校長，鄭燦禮先生襄理校務擔任教導主任，學年有學年主任，級任導師，科任導師總共五十名左右，學生約兩千四百人。這時說話作文讀書以國語教學，而公民、歷史、地理以閩南話教學，算術、自然以日語教學的時代。

而在這兩千多名學生當中，後來出現了榮獲諾貝爾化學獎的科學家，他就是當時就讀於五年甲班的李遠哲，而其夫人吳錦麗也就讀於五年丁班，李遠哲現服務於中央研究院，是該院院長。

正式慶典以慶祝大會為揭幕。於禮堂舉行，由家長會會長張式穀先生，也是校友，同時為新竹縣縣議會議長主持，有近千名畢業於新竹國校的老校友前來參加。從第一期至第四十三期都有代表出席。主席致開幕詞後，校長簡報籌備慶典，來賓致詞，接著舉行贈送學校教職員工金牌犒賞儀式，我也與有榮焉獲得到了一面一錢六分重的金牌。典禮後於原地，即是禮堂舉行慶祝酒宴，當晚於國民大戲院舉行了遊藝會。除此之外接連第二天或隔一天又辦了運動會、遊行等項目。遊藝會中除了每學年有推出一、兩個話劇或歌劇外，尚有各班級的唱歌或獨唱。老師們也全部參加合唱，上台露了一手。好像唱了一首英文歌「肯塔基老家」與兩首國語歌。曲目為何已不復記憶，也許真的是時不我予罷！

不過有件事卻忘不了，如今仍歷久彌新，記憶深刻，那就是要上台亮相時，學校規定男教師一律穿白色短袖襯衫，而我平日所穿襯衫都是有顏色的並且都是長袖的，所以特地跑去買了一件，結果卻花了我三個月的薪水，現在回憶起來尚令我不勝欷噓，也讓人感到事物變遷的天壤之別！

遊行以鼓笛隊和校旗為前導，繞了市區一周，高唱「新竹建校五十周年紀念歌」及「新竹國校行進曲」。這些由三年級以上男女學生和學校老師全員參加。

運動會於學校大操場舉行，邀請家長前來參觀，從上午九時起至下午三、四時一整天。操場上人潮人來人往，好不熱鬧。

整個學校以單數、雙數分成藍白兩軍，由各班推出一名代表參加的藍白對抗接力賽在運動會中，激起了大家的興緻，尤其教師們與家長代表對抗的接力賽，特別引人注目，其它尚有拔河、唱遊、團體遊戲、賽跑、團體操、團體舞蹈等。這是光復後首次舉辦的大運動會。老師、家長、學生們都快樂地過了難忘的一天。而如今回想起來那真是一個充滿青春活力的時期，難以忘懷。

零零碎碎，毫無章法，拼湊了一些過往片段的回憶，原本只是想喚起一些什麼罷了！聊博一粲，別無他意，請勿見笑！

母校頌

（母校建校百週年を祝って）

黒潮躍る台湾の　海峡の此方竹塹に　聳える愛しの吾が母校

新竹第一公学校　先ず大成殿を中にして　後は新興の原野にて

台湾一の雄姿をば　誇りてここに六十年　新旧二つの学舎で

聖の教えかしこみて　業に勤しみ身を鍛え　学び卒わりて世に出ては

良き一介の民となる　幾多の先輩後輩が　築きし礎身で護り

百歳迎えて楽しけれ　今日の佳き日を祝せしに　永遠に幸あれ吾が母校

（昔習った方には失礼ですが新しい仮名遣いにしましたのでご了承の程を）

第三十八回生　三組　倪国民謹書

憶及感謝

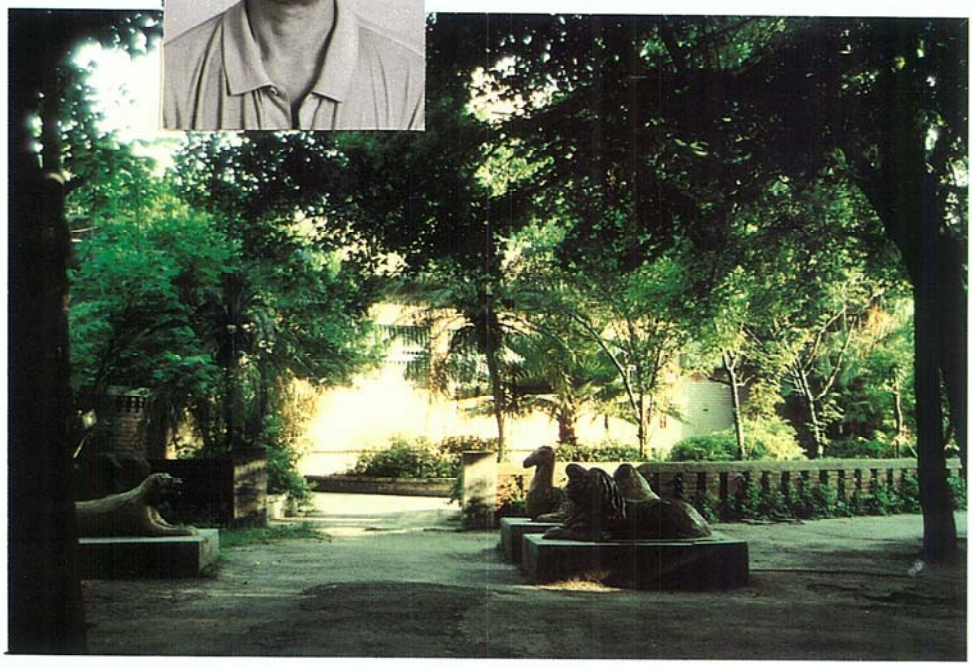

第六屆校友沈錦標

人們成長過程中，學校生活，都留下許多歡愉時光難以忘懷。民國卅四年光復民生凋敝百廢待舉，受損教室尚待整修。家父遭空襲歿亡，生計困苦，母親有意送人領養弟妹和我，還好等無人。上學夾著小布包孤陋之像，人皆嫌之，熱心師長援助優惠學費，終生感謝，打著赤腳參加畢業典禮，禮堂軍眷暫住。

回首前塵，一年級老師教注音符號，二年級鄭武洪老師教乒乓球，選手九九乘法背不來留著再練，怕罰逃學一天。三年級時國畢曾借教室夜宿，楊克勳師印國語票推行國語，到靈隱寺遠足，四年級在西邊二樓上課，數火車經過，吳仗黎師新生操練跑步，因腳傷不敢請示，忍痛參加，五年級朱添旺師練毛筆、寫日記作業，課外教象棋。六年級許金榮師帶去坐火車到台北圓山，為棒球賽加油，課後教室點四大燈泡輔導升學，考上省竹中。施性忠後來當選新竹市長，祕書陳明朗，李遠欽交大經研所教授曾正權，偶而學年樹下練唱校歌畢業歌，名曲不勝枚舉。師長孜孜不倦教誨，沒齒難忘。

人人為我，我為人人，師範畢業，服務廿五年肢障退休，樂育英才，有教無類，備極辛勞。這樣過一生。今天欣逢創校百周年慶，心裏由衷的感謝，啟蒙培育的師長，謹表十二萬分的謝意。再望母校永遠為國育材、祝福母校更堅固，為國進大同。

校園常見的鳥類

第九屆校友　沈錦村

百年歷史的母校，四周種滿讓人稱羨的百年老樹，俗話說：「十年樹木，百年樹人。」我們可以很驕傲的說：「這些是百年樹木、」當然有樹自然就會有鳥。簡介如下：

一、麻雀：全台灣到處都看得到，如果在稻田裡偷吃穀子，就被當作害鳥；如果在校園內吃蟲子撿飯粒，不得不稱牠益鳥。下次您用望遠鏡細看，可能越看牠越漂亮。

二、白頭翁：非常容易看到，春天站在枝頭叫聲也很好聽，榕樹果子成熟時，樹上、地上可以集合一大群，外國賞鳥朋友到台灣很喜歡看白頭翁—中國鳥。

三、烏秋又名大卷尾：數量漸少，清華大學和港南較穩定出現，聽說清大的烏秋還會攻擊男生。

四、綠秀眼：個子小，常成群出現，幾乎整年看得到，當校園內山櫻盛開時，看牠們吃花蜜的樣子加上紅綠配色，相當好看，來年櫻花又開時，請把握良機。

五、冠羽畫眉：台灣特有鳥，屬於高山鳥，只在冬天下降，櫻花開時，偶爾可見與綠秀鳥作伴。（附記）

六、紅尾伯勞：冬候鳥，只在放假日，趁不注意時，在您身旁驚飛而起，近來保育觀念提升，牠漸脫離烤小鳥的噩運。另一種留鳥—棕背伯勞在校園內已不容易聽牠唱歌了。

七、喜鵲和樹鵲：同屬鴉科鳥類，偶爾可見。早期校園內可以看到喜鵲大大鳥巢，和聽到聒噪的叫聲。

八、紅嘴黑鵯：本來是山鳥，春天繁殖季節，也會來到校園唱歌。黑色的羽毛，紅嘴和紅腳，相傳是替布農族取火種傑作。

九、八哥和鸜鵒：多年是籠中逸出鳥，野外繁殖成功的外來種。

十、白鶺鴒：經常可看到黑白分明的身影，發出「唧—」單長音，有時在噴水池活動。

十一、金背鳩：又叫斑鳩，是鳩鴿科中體型較大者，叫聲低沈。

十二、珠頸斑鳩：「咕咕咕—咕」的叫聲，大家

都耳熟能詳，脖子上一圈黑底白珠是牠的註冊商標。

十三、紅鳩：公鳥體背較紅褐色，母鳥暗褐色，三種鳩鴿中，體型較小者，常築巢在椰子或大樹上。

十四、燕子：空中飛舞的機會比較多，有家燕、洋燕、赤腰燕、雨燕、要細辨非望遠鏡不可得。

十五、藍磯鶇：又名厝角鳥，冬候鳥，常單獨站在屋角。

十六、粉紅鸚嘴、斑文鳥、白腰文鳥等小型鳥，常在假日小群飛入校園。

十七、短翅樹鶯：冬候鳥，俗稱報春鳥，每年三、四月的清早，樹上總會聽到「攘攘攘攘回去」的叫聲，多半祇聞其聲不見其影，因為牠有個很好的褐色保護色。

但願校園永遠鳥語花開，請做到「不捉、不養、不吃」的保育觀念，校園多植樹，以「今日鳥類，明日人類」做本文的句號。

感恩惜福——憶恩師

市議會副議長　曾義豐

『喂！我的書包跟你換「大手巾仔」，好嗎？』

四十三年前，我背著書包進入新竹國小就讀。「大手巾仔」在當年物資缺乏的社會，普通學生是用來包書用的。當時背著包的人很少，多半都是用一條很大的「手巾仔」將書本包紮在童面，然後綁在腰背後，攜帶十分方便。我因見到同學背著「大手巾仔」，能跑能跳，健步如飛，不像自己背著書包搖來晃去，因此跟同學交換，沒料到回家後卻被爸媽責罵了一頓。每當想起這段童年往事，總不禁搖頭大笑，感嘆時光不再。

四十多年前的社會，還是農業社會的型態，我的祖父經營「牛車製造」生意，十分忙碌，而我童稚朦懂，幸得恩師指導，至今懷念不已。

林老師家傳，是我五年級時級任老師，也是科學教育實驗班的老師。當時由教育部主導，聯合國教育科學文化組織配合，實施科學實驗教育的學校全省有四所，新竹縣二所、新竹市兩所—新竹國小及竹師附小。我清楚的記得他上課第一句話：「科學家的產生，就是要處處發生疑問，竭力探求答案。」林老師本身就旦一個科學教育家，他親自帶著我們抓青蛙、做實驗、搜集資料、分析統整，從平凡的一草一木中去發現問題，尋找不同的答案，在不同答案中各說各話全班互相討論。今天雖然我沒有當上科學家，但是學到研究學問的名理。這句話已成為我在市議會問政的座右銘，為市政把脈，問題

出在哪裡？先水發生疑問，再把答案找出來，這句話有相當大的啟示。

我們佩服林老師，不僅因為他是數學、自然科學的專家，他同時也是全能的老師，舉凡體育、美術，無一不精，更重要的是他教學理念、教學方式獨創一格。

一般人觀念，認為老師應該只規範「差的學生」，而家傳老師獨獨相反，對「好學生」要求特別嚴格，成績好的學生原本該考一百分，卻只考了九十九分，家傳老師認為該督促，而成績差的學生，雖然只考了六十一分，卻比上次考試有進步，家傳老師會摸摸他的頭，鼓勵他。

一般人觀念，認為班長應該由好學生擔任，家傳老師獨獨不然。當時我們全班五十六人，而代理班長卻是全班第五十三名的同學。我雖然年幼，卻也能體會老師的用心，因為「好學生」好教，「差的學生」難帶，成績差的學生如果能讓也有自尊心，雖然是第五十三名，他也會自然而然的奮發向上，老師的苦心，讓我佩服。擔任議員這些年，我接觸過許多老師，都讚賞他教學觀念如此靈活，如此不墨守成規。

除了家傳老師，林燈炎老師的嚴格，也是令我印象深刻的。年幼時，我一度沈迷於玩彈珠、橡皮筋、踢罐子的遊戲，往往放學後書包一丟，功課便忘了寫，隔天定會受到燈炎老師嚴格處罰，當時年幼，不懂老師的苦心，至今想來，其實燈炎老師是恨鐵不成鋼啊！而郭國炳老師對我的關心，也是讓我難忘。當我六年級畢業後，參加初中升學考試，放榜結果，考上新竹二中，國炳老師透過人找我去他家，把我罵了一頓，我清楚記得國炳老師住在南大路巷子裡，我站在門內，聽他一聲聲愛的責備和期望，就像當頭棒喝，我一輩子不忘。

李菊妹老師是教我唯一的女老師，溫柔又嚴格，感謝李老師很有愛心，從烏鴉鴉中，把我帶長大。

校園一角

感恩懷祝福

■現任家長會長　何興財先生

作爲本校第25屆的畢業校友，又當選爲本年度新竹國小家長會長，有機會以此雙重身分對母校盡棉薄之力，竭關懷之忱，本人深感榮幸與惶恐。

自洪校長接掌校務以來，新竹國小的辦學績效蒸蒸日上有目共睹。閒暇之際與其他家長聊起，大家都對目前學校的進步一致肯定，也對全體老師的辛勞付出同表感激。

欣逢母校百周年校慶，除代表全體家長表達祝賀之意，更期許名人輩出的新竹國小，未來能教育出更多兢兢業業於本分、腳踏實地做人做事，且能熱心服務社會的好國民。作爲家長會會長，本人也願努力做好學校與家長間溝通的橋樑。除盡力爭取社會資源幫助學校充實各項建設，未來努力的方向將著重推動落實班級家長會的實質功能，以解決級任老師在實際教學中遭遇的問題和困擾。另，中央廚房在校方積極奔走協調後，已克服重重障礙，啓用在即，爲保障全體師生享有營養美味之安全衛生的午餐供應，本人當配合學校戮力負起監督之責。

百年校慶的各項慶祝活動已陸續展開，走進學校，常感染到師生問準備工作的熱鬧與忙碌，在此，謹藉校刊一隅呈上所有家長的敬佩，祝福之意，願一切活動順利圓滿。

百年樹人慶週年

班級：六・3
指導老師：盧愛倫
文：彭婉琳

樹是大地的保姆，
是我們乘涼避雨的好地方，
水土保持要靠它，
綠化環境需要它！
人們欣賞它、愛它！
大自然不能沒有它！
它向下扎根，
向上延伸，
從古至今，
有誰不是在它的孕育下成長茁壯，
培養出多少的偉大人物！
在狂風暴雨下，
仍然屹立不移的「生命力」，
正是我們做人的榜樣，
前人種樹，
後人乘涼，
學校好比是大樹的身，
在學校的孕育呵護下成長茁壯，
才有今日百年樹人之稱的新竹國小
我們更應該加倍努力使母校發揚光大，
才不致於對不起
種樹的前人和老師的一片苦心。

溫馨的五月

班級：六・6
指導老師：洪美麗
圖：余佳融
文：單洵祺

嚴冬過去，母親節又到了，櫻桃花也開放了。櫻桃花兒凋謝後，樹上便結起纍纍的櫻桃，杜鵑叫遍了林中，蘋果花也含苞待放。燦爛的五月來臨了。

一年之中，五、六月是最美好的季節，在五月裡，天氣特別晴朗，大街小巷裡的家家戶戶都打開了窗戶，探頭往外望。公園裡，花兒齊放，鳥兒也唱著春之歌；山上，山色青翠欲滴；花園裡，開滿了蘋果花和杏花，彩色的蝴蝶在天空中飛舞。在這個美麗的季節裡，我們的新竹國小要過一百歲的生日。

由於，新竹國小有一百年的歷史了，所以校園非常美麗，從學校大門進去就可以看到兩旁美麗的麵包樹，再往前走，中庭有將近一百歲的榕樹；噴水池旁邊有非常非常漂亮的杜鵑花，杜鵑花有潔淨的白色和搶眼的紅色；升旗臺的左邊、右邊有一排非常非常高的椰子樹，只要風一來椰子樹就會晃個不停，操場後面的榕樹下有許多非常好玩的遊戲器材，每節下課都可以看到人山人海的小朋友在那裡玩遊戲，看那每一張玩得不亦樂乎的小臉蛋，自己也不禁高興了起來。

在這個溫馨的五月裡，學校將會度過一個最難忘的一百歲生日。百年校慶的重點分

爲三項，第一項是：「百年校慶資料展」，資料展是從四月二十七日星期一開始，直到五月三日星期日結束，由輔導室負責承辦，地點是在圖書館。內容很精彩，希望大家都能去觀賞，頭腦一定會滿載而歸。第二項是：「百年校慶慶祝會」，是五月二日星期六，從早上到晚上都有很精彩的節目，慶祝會當天有園遊會、中國傳統童玩遊園會、學校特色表演、放天燈及煙火、音樂晚會，還有一項很重要，就是活動中心動土，地點是在南大門。同學千萬不要錯過每一個精彩的節目喔！最後一項是：「百年校慶運動會」，各年級都會大顯身手、毫不留情，在這特別的日子裡留下最難忘的回憶。

櫻桃花兒凋謝後，樹上便結起纍纍的櫻桃，杜鵑叫遍了林中，蘋果花也含苞待放。大家一定會過一個非常非常溫馨的五月。

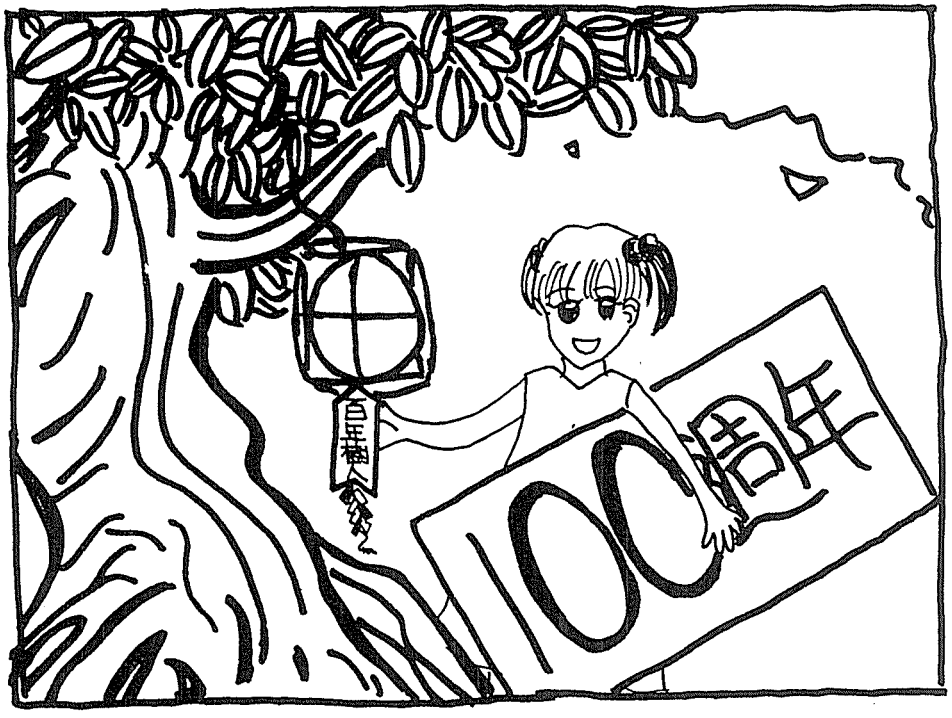

我愛我校

班級：六・8
指導老師：楊正義
圖文：蔡昀廷

學校是我第二個家，也是我學習的場所。在這裡也有許多美麗的故事。我已經快畢業了，在這六年來，讓我留下許多可歌可泣的回憶。尤其教室是令我最難忘的地方，這裡有許多溫馨的故事和許多好笑的事情。

曾輝煌老師要報告一件事時一定要對麥克風吹一口氣，令我難忘；陳秋月主任是我們全校生活與倫理的家庭老師，只要我們有犯錯的地方，他一定要改正。在學期末，我們抄校友簿時，她教我們要怎麼做事才能做得又快又有效率，在這一方面，令我學了不少東西，主任教的都是以後要到社會做事的根本呢！義工媽媽們每天在風雨下讓我們安全到學校。有一次，有一個家長不守約定，把車開到學校規定不應該停車的距離內，游媽媽好言相勸，但那位家長卻以惡言相向，後來陳秋月主任也去相勸才化解這次危機。義工媽媽的精神讓我得到了一個啓示。他們的精神讓人學習，確確實實的做到「公德」，希望人們能給他們一些鼓勵，讓他們感到欣慰。

以前三年級四年級時，我們最愛到六年六班前的楊桐樹下玩，由於它已經有近百年的歷史，所以我和同學叫它「楊桐爺爺」。在它的旁邊有許多花，附近還有蓮花池呢！裡面有浮萍、水藻草和布袋蓮等許多水中生

物，是活生生最好的自然教材。在舊電腦教室前，有一個半月池，前面那條馬路，是我以前的掃地區域，所以我常常去看半月池。裡面還有大肚魚呢！有人去那裡釣大肚魚，我的同學好像也有去那裡釣大肚魚，不知道有沒有釣到。

在八十七年的五月初本校將要舉行百週年校慶會及百週年運動會。對我們這些在學校生活六、七年的同學感到高興又感到難過。高興的事是能夠在百年校慶中爲學校慶祝，最傷心的事是有關我們畢業的事。我的小學生活也即將踏入旅程。不過，我還是要祝學校生日快樂。

21世紀的新竹國小

班級：五・2
指導老師：彭美賢
圖：謝鈞泓
文：林純因

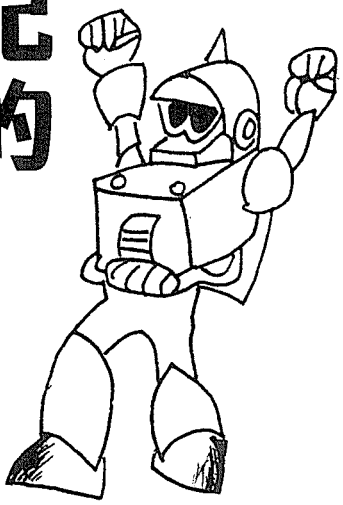

21世紀的地球，我想，大家一定不知道會變成什麼樣子吧！也許好人已經利用各種機械，把壞人打得屁滾尿流，而新竹國小是什麼摩登樣子呢！現在我就介紹給你們認識好了。

當時的新竹國小是這樣的，例如：

1. 學校是一個又高又壯的金剛戰士，每當壞蛋狠霸王和四不像來破壞新竹國小時，新竹國小不甘示弱，化成金剛戰士出現了，由於狠霸王一直跟機械人打鬥，沒注意到自己身上被安裝炸彈，到了時間，他就爆炸了，所以新竹國小是個「安全有保障」的地方。

2. 學校裡的書全部都可以自動幫你復習、預習……等等，功用非常大，但是因爲考試的題目增加了、難度變高了，所以還是要靠自己努力，否則非常有可能考得不好哦！或者你本來考得很好，因爲平時常欺負同學，也會扣分的喔！所以，小朋友們都變得非常主動學習，成爲聰明絕頂的學生。

3. 學校的午餐全部免費，不錯吧！但是上課一定要聽老師的話，不然就必須交學費、午餐……等等；不過，只須做好級任老師吩咐的事情，應該不算很難才對。有時，學校的桌子也會變魔術、餐桌、球、原子

筆、妖魔鬼怪、無敵金剛……等等，當小朋友上課不認眞時，會被一臺專門用來打不乖小孩的機械修理一頓喔！

4. 對了！每個班級的老師，都是一種用溫和、善良、不會生氣的物質所合成的，如果你以爲她好欺負，那你就大錯特錯了，因爲這一種機械人被設定成爲三個程式：

1. 學生不乖，則一定要他（她）上什麼課都讓自己來教學，教不好就會被老師罵，有時運氣壞，惹某某人生氣，還會被帶回家自行教育。

2. 學生非常乖的時候，她會給貼紙、金錢、玩具、蛋糕……等等，當然上課也有加分和摸彩喔！

3. 這一項跟平常差不多，也就是會管理小朋友吃飯、洗澡、大小便、睡覺、讀書、溫習功課、整理各式各樣的東西……等等，替家長服務，像「超級菲傭」。

介紹了這麼多，我想大家一定認識「21世紀的新竹國小」了吧！每當妖魔鬼怪出來搗蛋時，新竹國小的金剛戰士就一定出來維護世界和平，所以全世界的人都非常感謝這位金剛戰士，跟著新竹國小也變得非常有名。雖然在這裡上學的小孩子偶爾也會犯犯小錯，老師們就像天堂裡的天使們，飛過來，飛過去，用仙女棒點一下小朋友的頭，使得壞行爲馬上消失了。

我覺得21世紀的新竹國小，是一個很好的小學，因爲這個地方有許多遊樂設備，校長待人和氣，老師教人教得好，罵人罵得有道理，上課很有趣，所以大家都喜歡21世紀的新竹國小。

校園生活

班級：五・3
老師：葉秀燕
圖文：侯均明

我愛我們的校園，
也愛我們的校長主任，
老師同學。
我愛炎熱的太陽，
蔚藍的天空，
也愛花的芳香，
蟲的吟唱。
以及學校所有的景物，
我們愛這悠久的學校。
我愛我們的學校，
我們的校園美麗、舒適，
設備良好。
老師和藹、親切，
同學開朗、活潑。
我特常和同學坐在校園裡，
陰涼的大樹下談天說地，
其樂融融。
我愛我們的校園，
我們應糾正自己的錯誤，

改進自己的缺點，
善用自己的長處。

我們和同學之間互相幫助，
解決困難。

我愛我們的校園，

我們有這麼好的家庭，
與生活環境，

應努力求學，
奮發向上，

不懶懶散散，
半途而廢，

為學校爭光。
我們知道，

讀書是要有方法的，
我們知道，
雖然自己不聰明，
但只要用功讀書，

可以考個好成績的。

就如俗語所說的：
「有恒為成功之本！」

黑松

班級：六・3
指導老師：盧愛倫
文：陳馨分

黑松伯伯總帶著削得尖尖的筆
他欣賞著
小朋友歡動跳躍的身影，
小朋友遊戲歡笑的聲音，
小朋友快樂滿足的臉龐，
他一筆一筆的把他刻畫記錄下來。

他照耀著
每一個活躍的生命，
每一個純潔的心靈，
每一個敞開的心房，
黑松伯伯用一點一點的光亮，
爲我們帶來了光明的希望。
黑松伯伯用筆記錄這個特別的日子裡，
大家心裡百分之一百的喜悅，
黑松伯伯用燭光照耀出，
又一個世紀的蛻變。

陸、老樹新枝

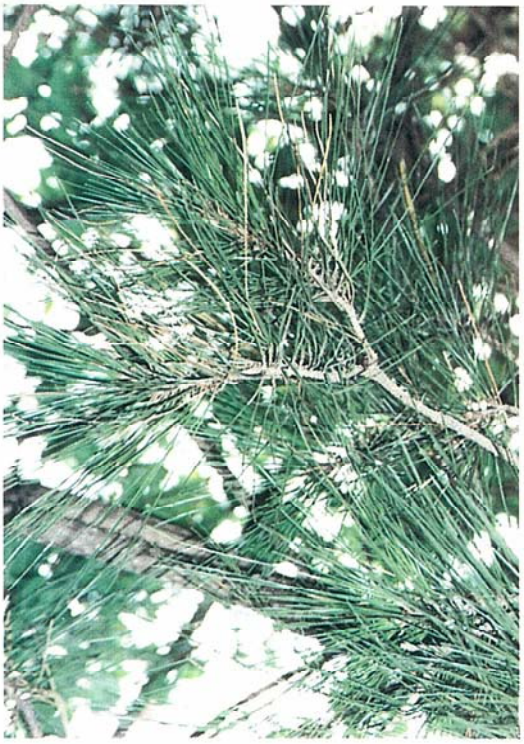

百年校園今與昔

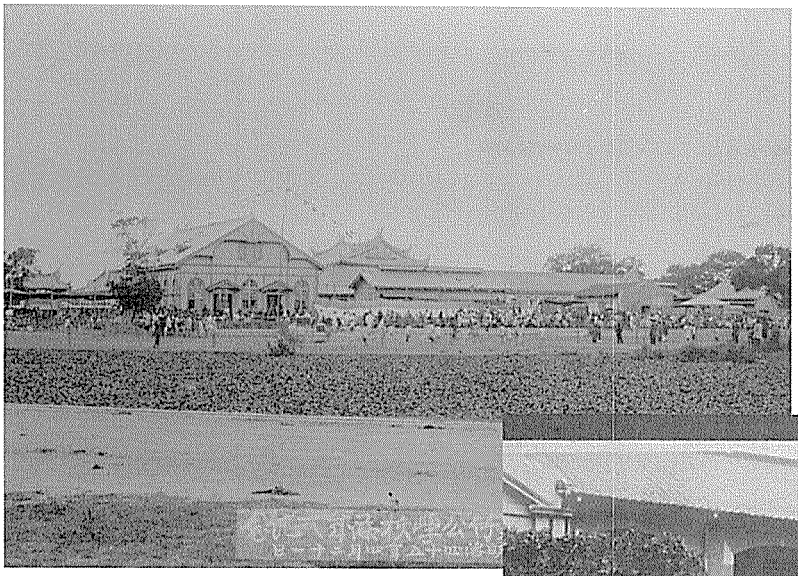

1912 年落平式運動會

孔子廟校區二樓建築

校舍落成遷校儀式

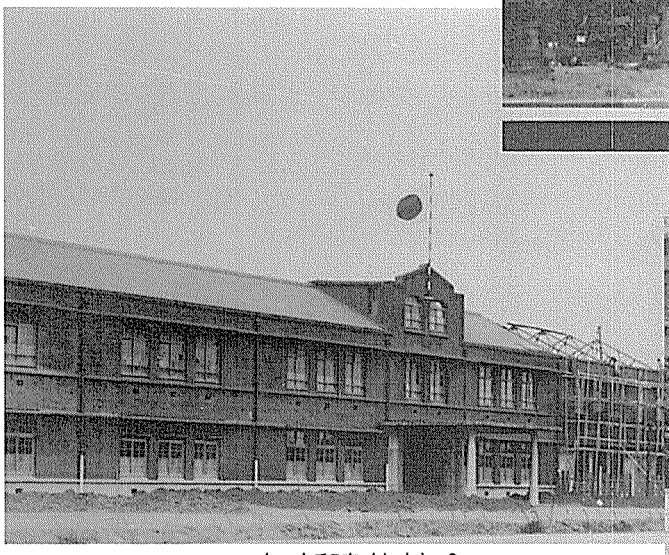

1937 年新建的校舍

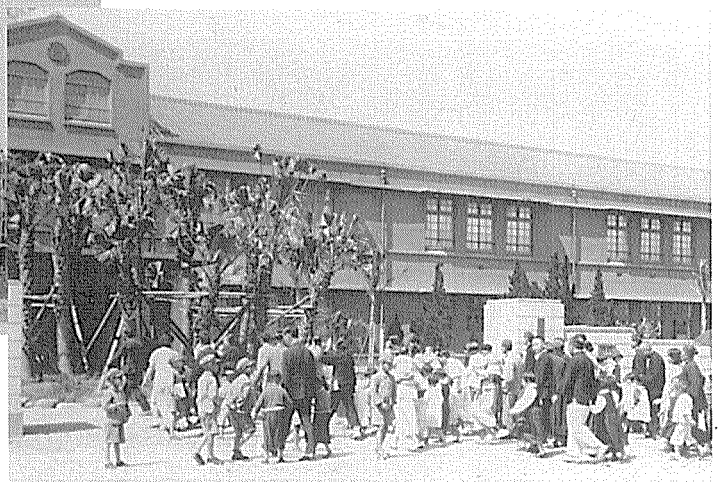

1950 年代的校門口

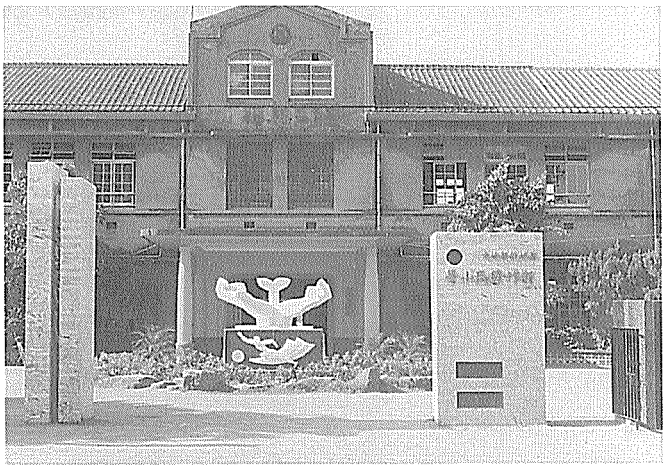

1980 年時代的校門

新竹國小的科學館
—六十週年校慶的紀念建築—

民國四十九年，全省國民小學首座的科學館在本校落成了。當時的校長黃瀛灶先生，以本科學館做為慶祝六十週年校慶的紀念建設。從計畫、籌款、建築、監工和內部設備，全由校友代表和家長會委員負責。因此科學館的建造，非但工程確實，結構堅固，也非常的美觀。

科學館的規劃，由本校科學實驗教學小組的老師，經過審慎考量設計的。他們從民國四十六年起，參加聯合國教科文組織委託的科學實驗教學計畫，是美籍教授湯浦生先生指導下的科學教育專家，把台灣原有背誦自然科課文的教學法，帶進以觀察實驗為主的新式教學，是注重科學方法與科學精神。既生動又活潑的教學法。因此在那時，我們的科學館已經擁有最完善的實驗設施，也有最新式的視聽器材，可以做有聲電影的放映和幻燈教學，各種器材豐富完備，使用方便，受教育部的重視，並介紹給全省各校，使他們非常羨慕。

雖然科學館僅是單層的建築，不但內部設計完美，寬廣的屋頂，也是天文和氣象觀測教學的場所，設有日晷、方位儀、風向風速計、日照儀…等多項儀器。室內則有氣溫計、氣壓計、溼度計及其他多種觀儀器。館後面有安置百葉箱的草坪和植物栽培的實習園。科學館周圍都是教材園，北側除放置十座動物飼籠之外，並有栽種附近山區河邊（客雅山和客雅區）的本土特有植物和生態度觀察區，這是我們三十年前的鄉土教材園地。南側是植物展示區，種植數十種的果樹和有用植物。館前則是有矮牆的花圃，並有一座半月形的噴水池，據當時的家長代表黃銀海先生表示，半月池是為懷念原校址孔子廟前的半月池而仿建的，我們用來做水生動植物的觀察。

科學館不但經常有同學專心的在上課，做實驗。更有來自全省各學校的老師組團前來參觀，甚至一天數次的參觀教學，都是家常便飯。在這裡，我們的同學把他們的研究心得提出來，參加科學展覽競賽，從第一屆開始，每年都有非常好的成績表現，直到現在依然如此。他們畢業後，都成了社會上偉大的人物：有大學教授、院長、科學家和企業家…。

在政府推行九年國教之後，協助各校設置許多專科教室，自然科也有了新的教室和新的設備，科學館也已經改變它的角色了，漸漸的，它一度淪為學校存放舊物的倉庫、棒球隊隊員宿舍，又成為一般教室。當我們正慶祝創校一百週年校慶的時候，它已經老了，我們要在它的原址和附近地方，興建一座更大的綜合活動中心，讓它以全新的面目，重新立在我們的校園中，復活在全校師生的心中。

科學救國

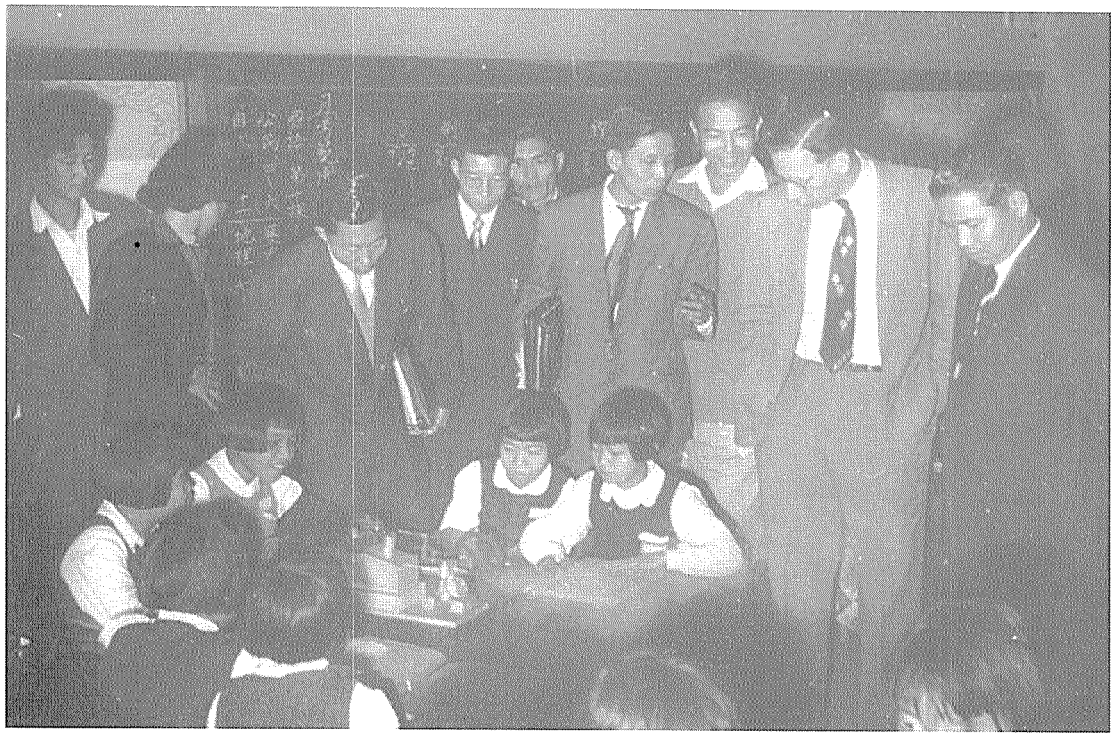

聯合國教科文組織湯浦生教授（右二）是本校科學教育的顧問

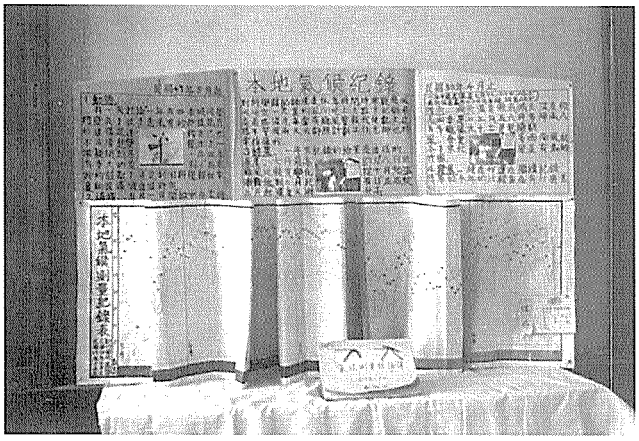

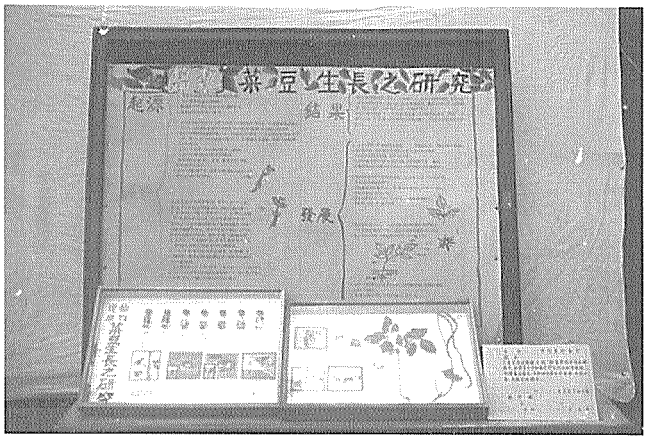

科展作品—菜豆生長研究

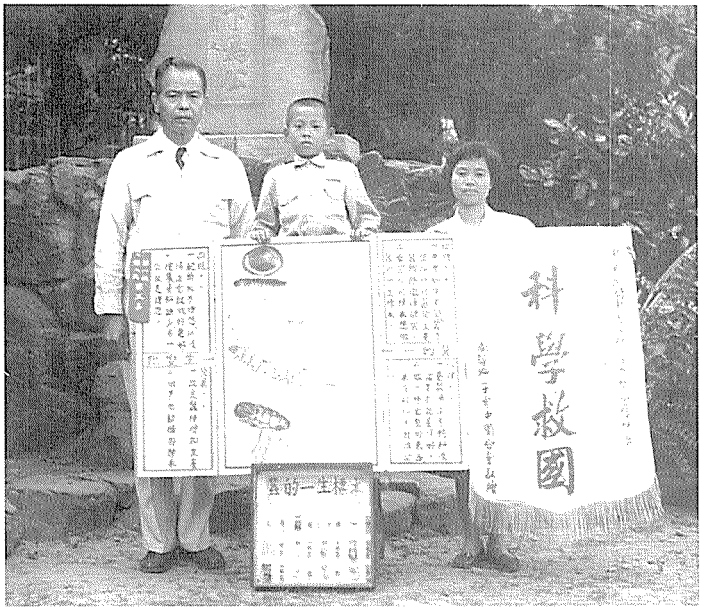

李月鑾老師指導的科展作品入選全國科展

同學參觀新竹高級玻璃公司並「實吹」玻璃（1960）

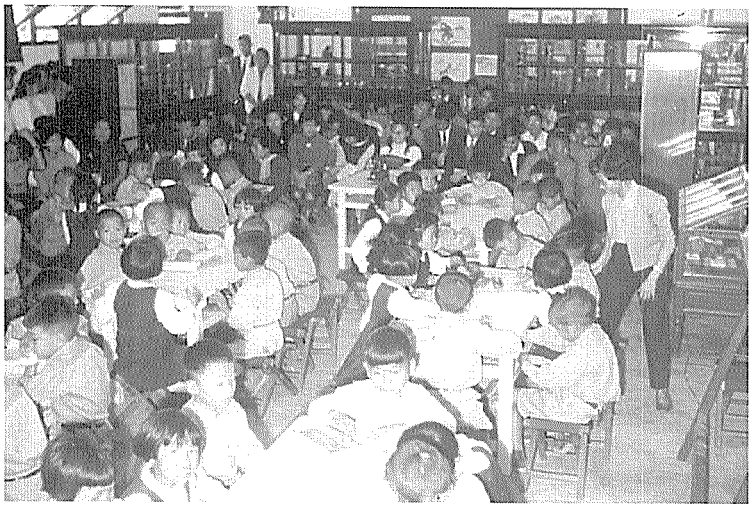

在科學館舉行的示範教學盛況

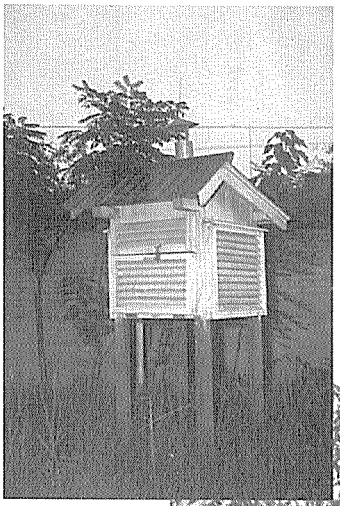

教材園內的百葉箱

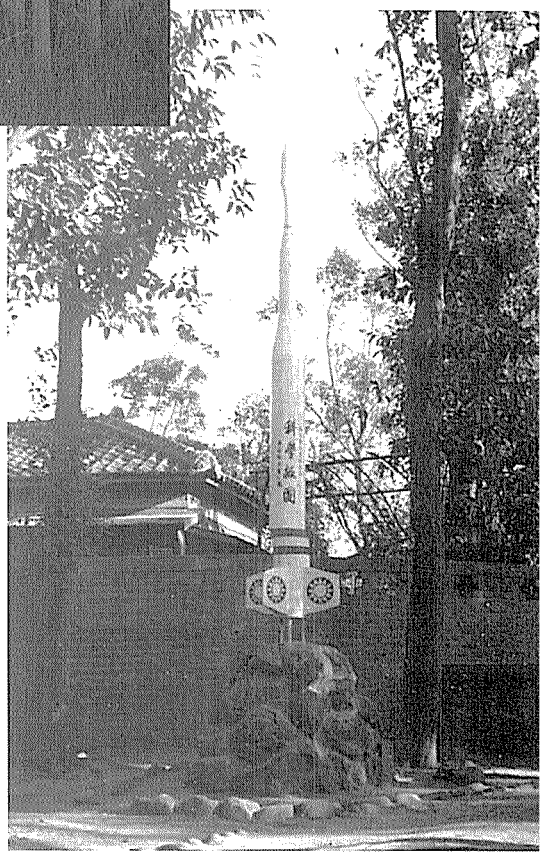

科學館前標有「科學救國」的火箭模型

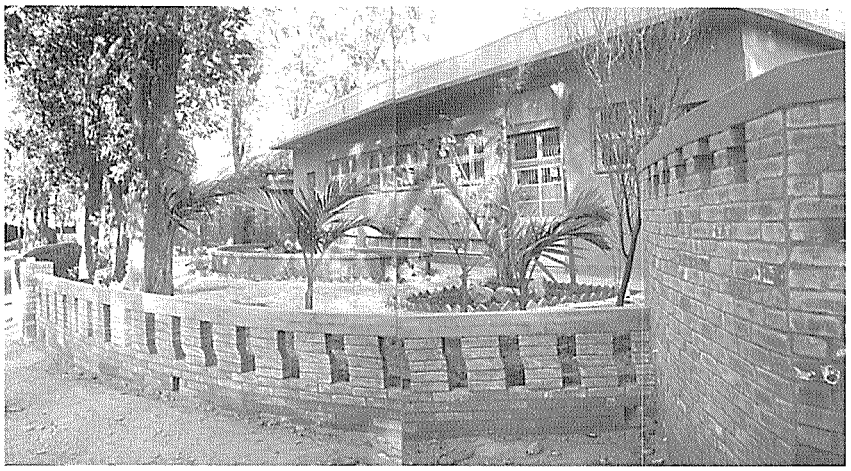

六十周年校慶的紀念建築—科學館

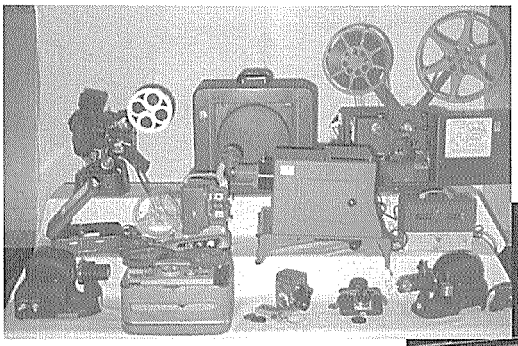

50 年代進步的
視聽教育器材

多功能的示教車—
科學實驗教育的百寶箱

科學研究有成獲國教司長葉楚生頒獎
右上起黃校長、楊雪娥、葉楚生
右下李月鑾及同學二人

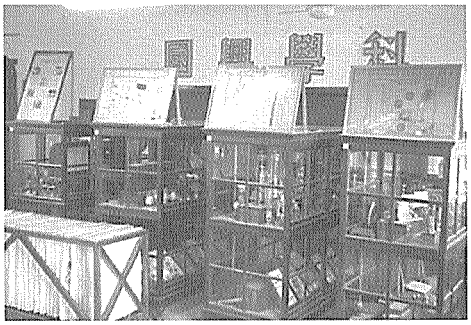

儀器櫥內有各式的儀器和標本

百年校園
今與昔

（1983）新建大樓

校園前庭

綠色燧道

水生植物池

禮堂

戶外教學區

百年校慶頌

教師　盧愛倫

嘿！聽說最近有一件大事吔！
什麼事？
是新竹國小的喜事吔？
啥喜事呀？
是新竹國小一百歲了吔！
哦！真的嘛？那太好了！
新竹國小一百歲吔！
百年校慶吔！

百年校慶又怎麼樣呀？
不怎麼樣！就是新竹國小才不一樣！
有夠麻辣喔！
為什麼麻辣？
你們不知道吧！
來！讓我唱給你聽：

自由寶島是台灣，
人文薈萃在新竹，
遠哲，紀政此門出，
算啥麼？
客雅溪畔青山繞，
還有榕樹、松樹和櫻花，
杜鵑妝點美校園，
賞花何需到陽明！
賞楓何需去奧萬大！
有影嘸？
新竹子弟尚勤奮，
多才多藝人才倍出，
棒球、乒乓和躲避，
齊在竹小綻光芒，
還有那合唱與舞蹈，
獎杯有如囊中物，
民俗體育是專長，
自然科學有名聲，
還有：，
還有什麼？
等咱校慶你就知。
嘿！百年校慶就在眼前了，
等著大家齊加入，
讓我們一起共襄此一盛事吧！

來、依仁游藝

教學觀摩會

教學觀摩盛況

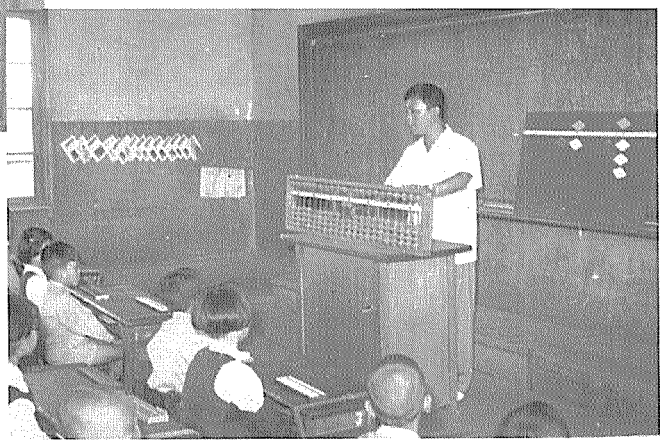

珠算觀摩教學

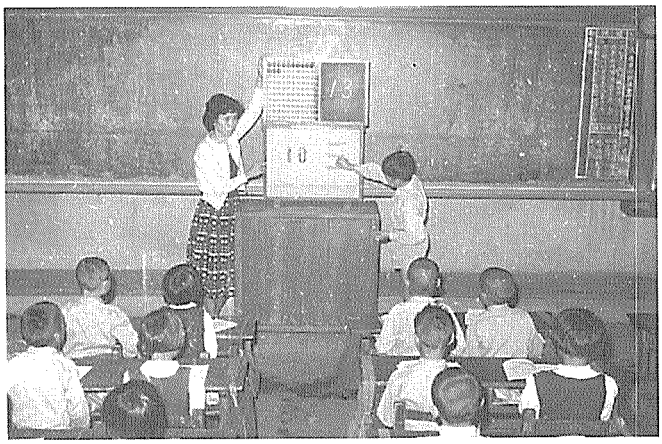

算術科觀摩教學

資料展

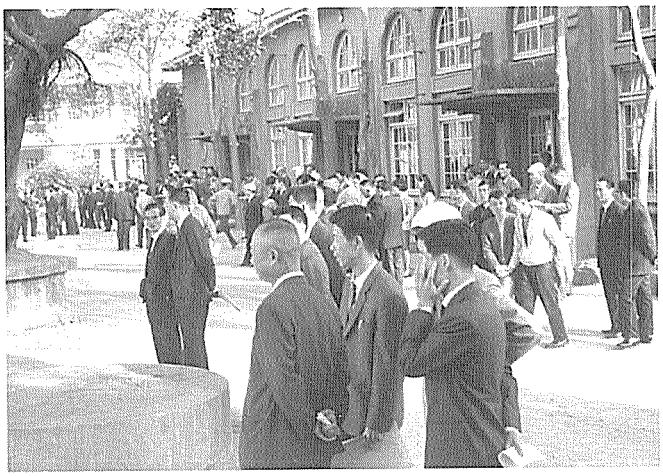

公民與道德科觀摩會

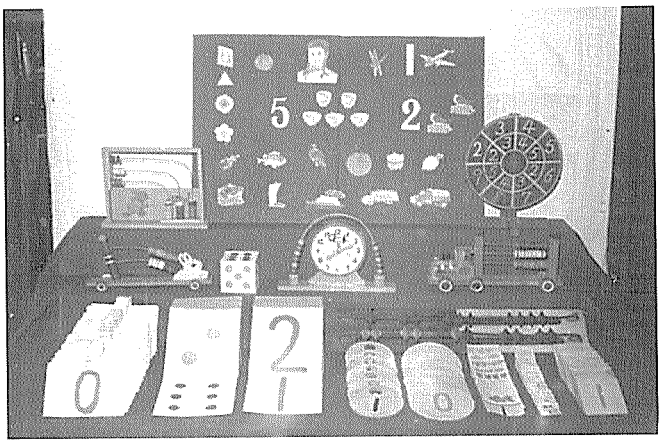

教具展

古早至今的活動點滴

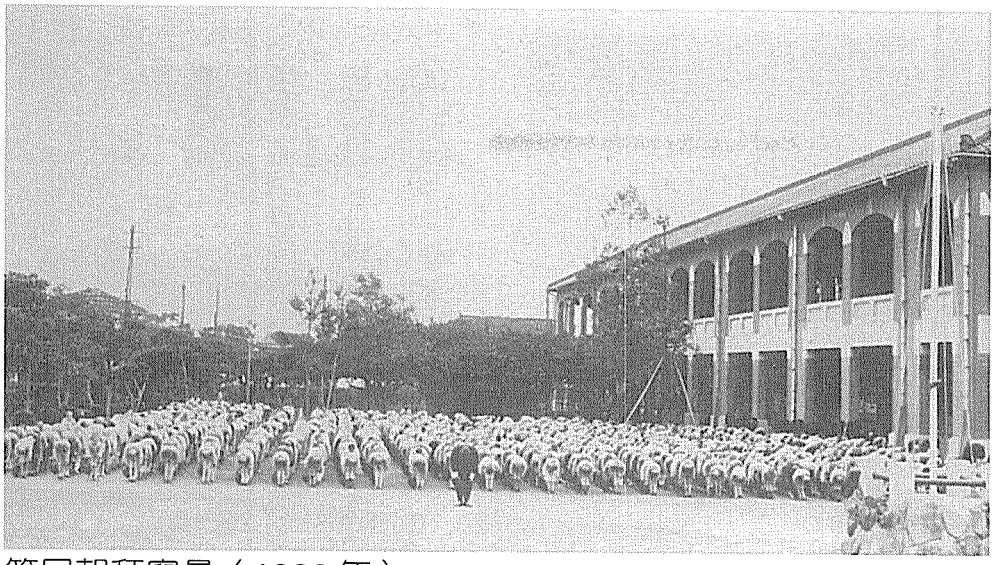

節日朝拜寫景（1930年）

孔廟上勞作課

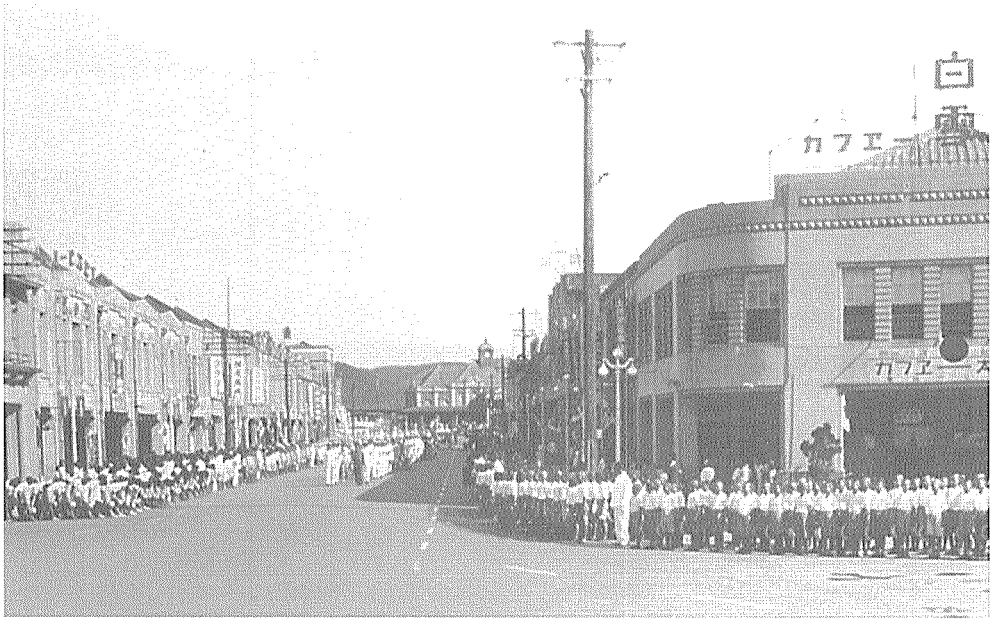

迎接行列盛況（1940年）

入伍歡送盛況

環城接力賽

家事烹調課（1956年）

衛生教育—X光檢查

體育風光

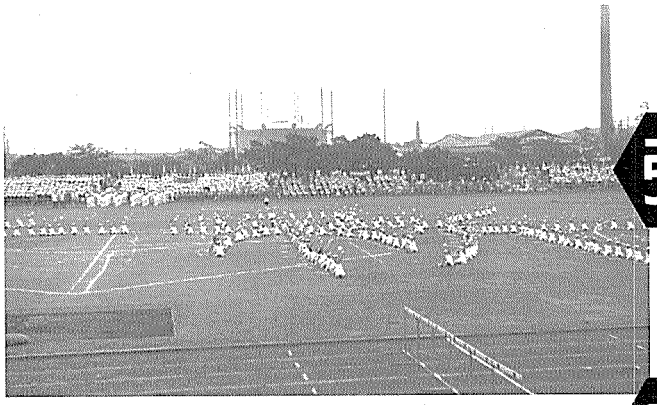

市運大會舞表演

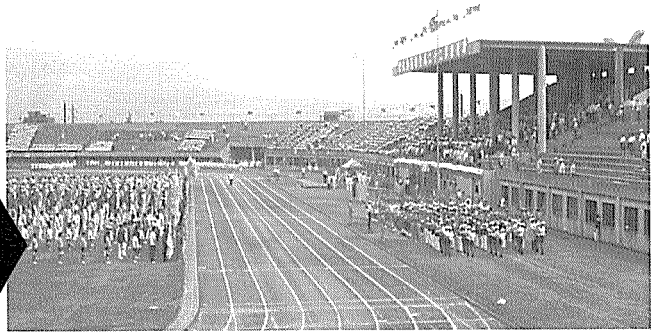

市　運　會

強國必先強身

桌　球　隊

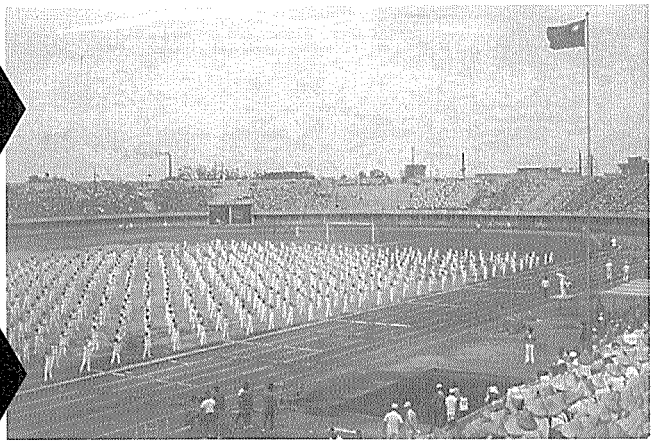

全　民　體　育

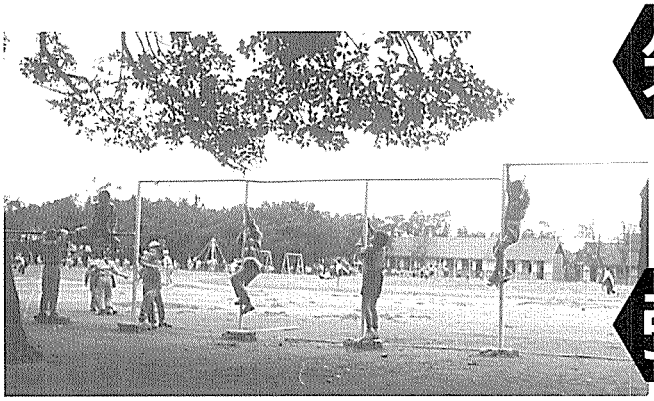

體　能　訓　練

啦　啦　隊　盛　況

八十七年市運會

精采的疊羅漢

傑出的學校代表隊

棒球隊榮獲本縣（新竹縣）冠軍

第一屆小學游泳比賽奪標（1950年）

田徑各項殊榮

新竹國小棒球隊真神勇

跳　繩　隊

跳　繩　隊

桌　球　隊

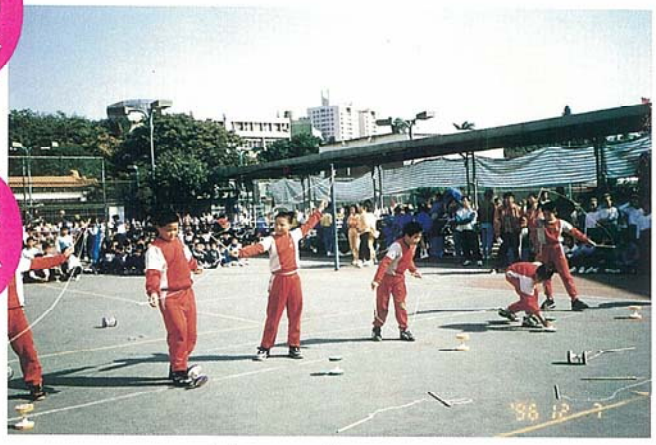

扯　鈴　隊

週年慶活動

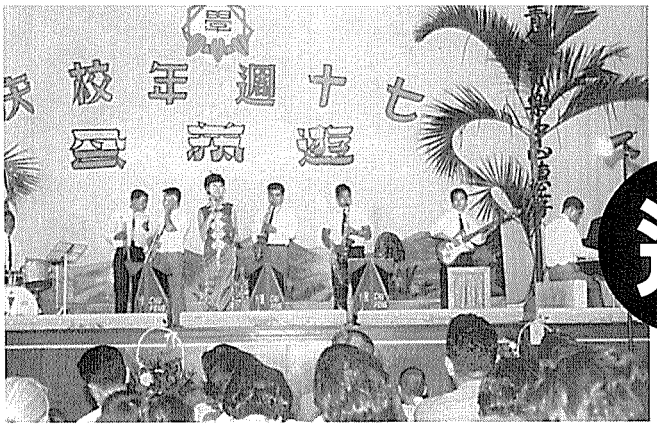

七十週年慶

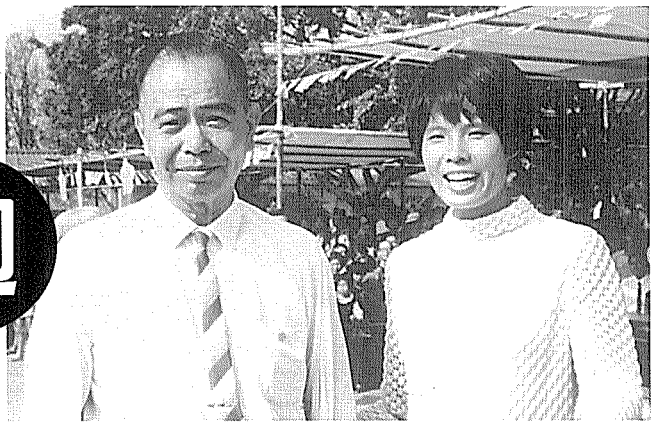

七週年慶紀政與黃校長合影（1968.10.1）

六十週年慶（1958.10.5）

六十週年慶（1958.10.5）

騎馬戰—五十週年慶運動會

五十週年慶（1948.10.1）

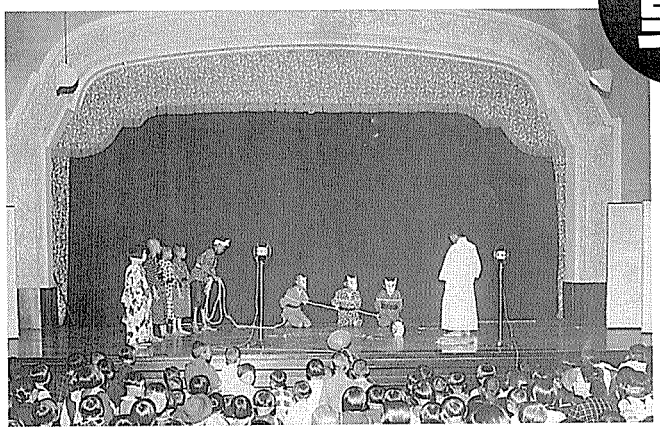

四十週年慶遊芸會於新落成之大禮堂（1938）

四十週年慶

九十週年慶

創校九十週年校慶

週年慶活動

九十週年慶

九十週年慶（文物展）

八十週年慶

八十週年慶

八十週年慶（文物展）

八十週年慶

弦歌不斷

63 年合唱

66 年合唱

83 年合唱

86 年合唱

弦歌不斷

日本埼玉縣北本市第一屆國際音樂祭公演紀念 1997.6.15

國際音樂祭懇親會

舞蹈比賽

五十年代舞蹈練習

真心關懷，讓愛回家

大地之生團體舞合影

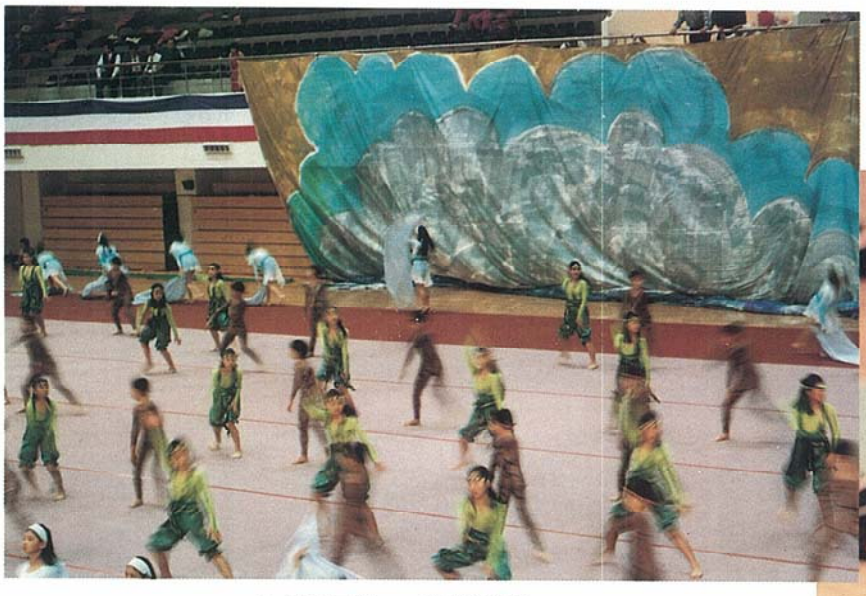

大地之生—現代舞

六十年舞蹈比賽

樹上小鳥笑哈哈

海 洋 之 歌

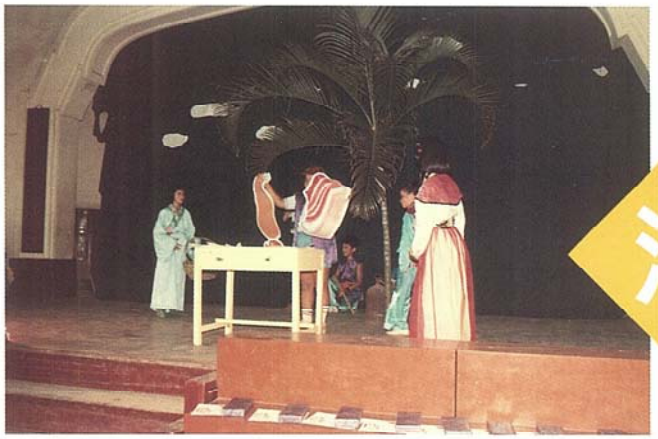

遊　藝　會

遊　藝　會

活動剪影

遊　藝　會

81年韻律舞比賽

遊　藝　會

「我愛河川」—話劇比賽

「我愛河川」—話劇比賽

童軍剪影

童軍自強活動（澎湖跨海大橋前留影）

團集會訓練研習會（幼童軍活動）

幼童軍團集會研習（自我介紹）

各位老狼們，要認真學喲！

哇！好冷！太平山頂還真冷呢！

（三加一）帥哥與美女合影

安全教育宣導

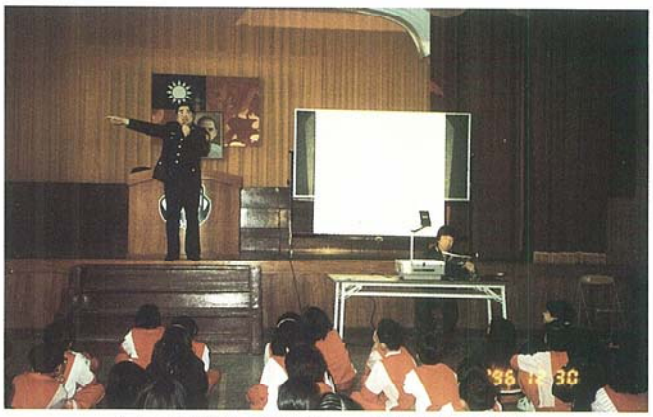

何副隊長演講—腳踏車安全

防 火 宣 導

教師交安研習

交通安全教學觀摩

升降梯的演練

放學路隊示範

表揚辛苦的義工媽媽

民主法治教育

小市長的選舉，是民主法治教育的重要活動之一，而早在五十年代，我們就有小市長的選舉活動了。

五十年代小市長選舉

八十一學年度

八十四學年度

畢業前傳統移交

環保教育宣導

資源回收，充份再利用，
才能保護地球村。

跳 蚤 市 場

跳 蚤 市 場

化 腐 朽 為 神 奇

逛一逛學校的跳蚤市場，
還可以找到不少物美價廉
的寶貝呢！

舊 物 換 新 寵

教師進修……

週三曾經是教師們另一個轉換身份的時間，大家聚在一起做花燈、打桌球、畫畫圖……甚至畫畫臉。

桌球比賽

花燈製作

韻律舞研習

舞蹈研習

美容講習

足球花絮

校園植物巡禮

參觀枋寮義民爺塚

參觀義民爺

參觀宜蘭

布袋戲公演

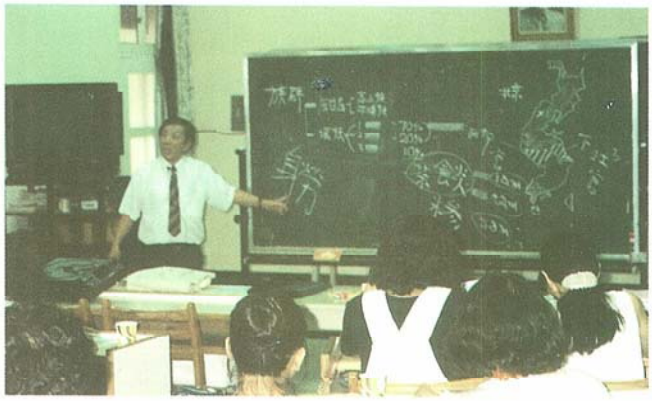
洪敏麟教授專題講座

活動花絮

86 年度市教師節表揚大會

86 年度表揚四十年資深教師工作伙伴

表揚工作檢討會

鄉 土 教 材 編 輯 會 議

輔導園地

新竹市八十六學年度特殊學生才藝表演
關懷 肯定 成長

關懷 肯

關懷 肯定 成長

新竹市八十六學年度主題輔導工作坊
(教師成長團體)課程表
2月15日 (五)
2月17日 (二)
2月16日 (一)
2月15日 (日)
2月14日 (六)
時間
上午時光
動態式
靜態式

十六學年度主題輔導工作坊
師 成 長 團 體

竹市八十六學年度

快樂的餐會

自強活動聚餐及退休餐會

童軍活動

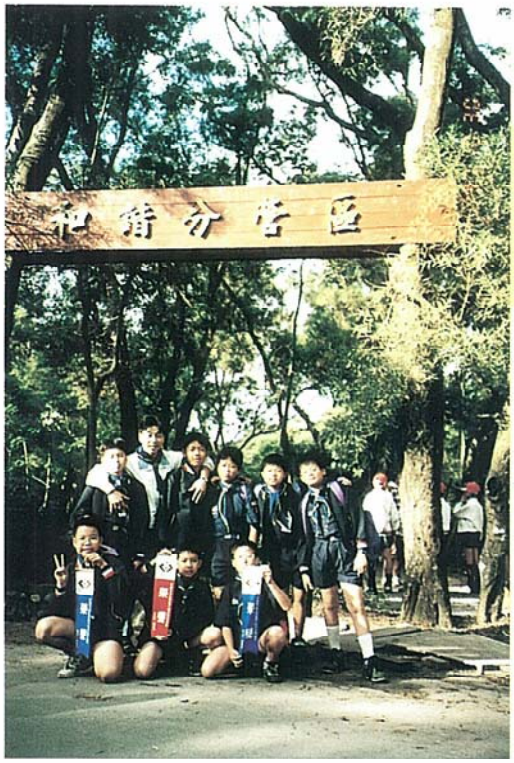

八十六年度全國童子軍大露營

八十六年度新竹市童子軍活動

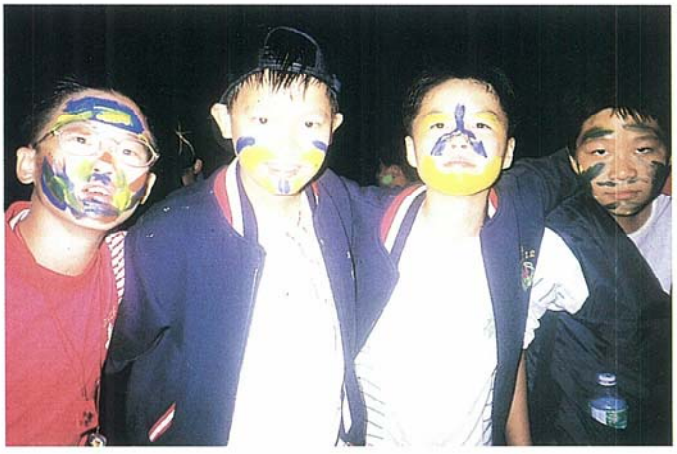

終身學習年

1998年元旦在市府前，我們一起去慢跑．．．

捌、桃李馥郁

憶童年

第四回卒業生（民前６年）

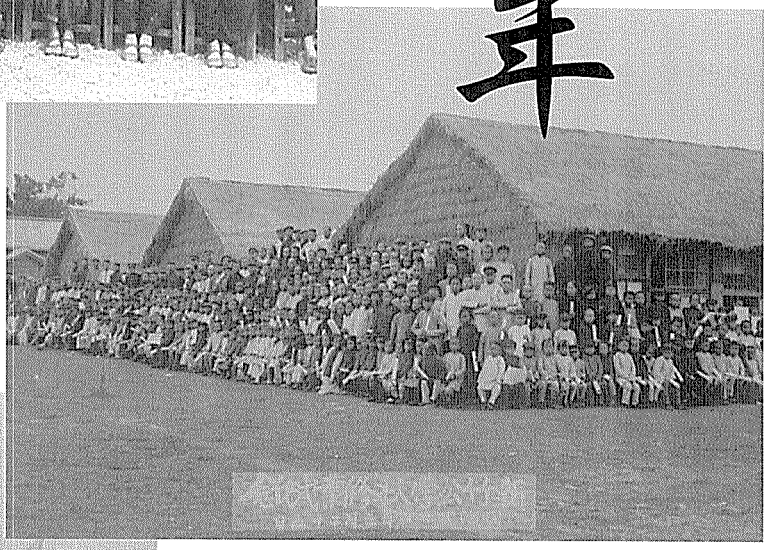

第六回卒業生（背景臨時教室）

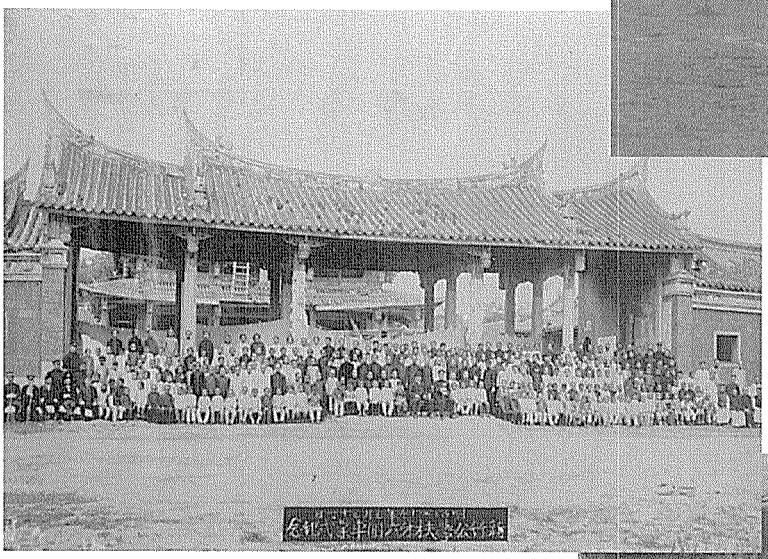

第九回卒業生

第四回卒業生

憶童年

第十回卒業生（1912）

第十一回卒業生（1913）

高等科第一屆（1923）

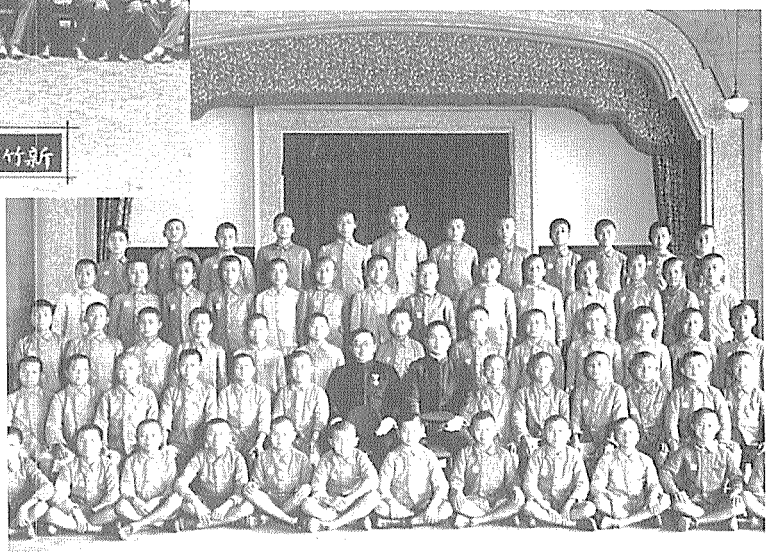

憶

第8屆六戊班（1953年）

童

第8屆六丙班（1953年）

年

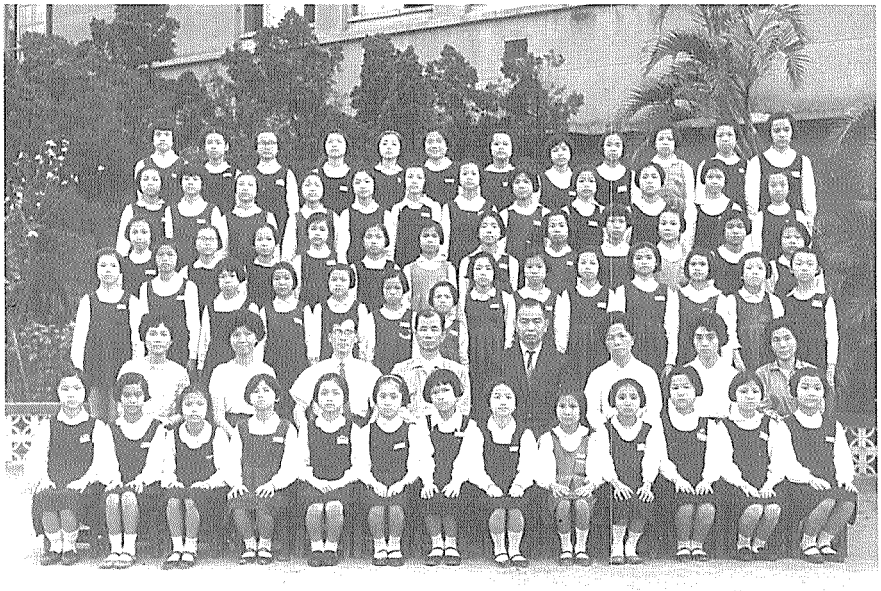

第19屆六年（1964年）

憶

第19屆六戊班（1964年）

童

第27屆六辛班（1972年）

年

第27屆六乙班（1972年）

年童憶

37 年 成 教 班

87年補校二甲班

87年補校二乙班

87年成教高級班

第52屆畢業班—六甲班（1987年）

第51屆畢業班—六甲班（1986年）

老校友同學會

31回72年同學會

31回57年同學會

41回六年二組同學會

榮譽榜

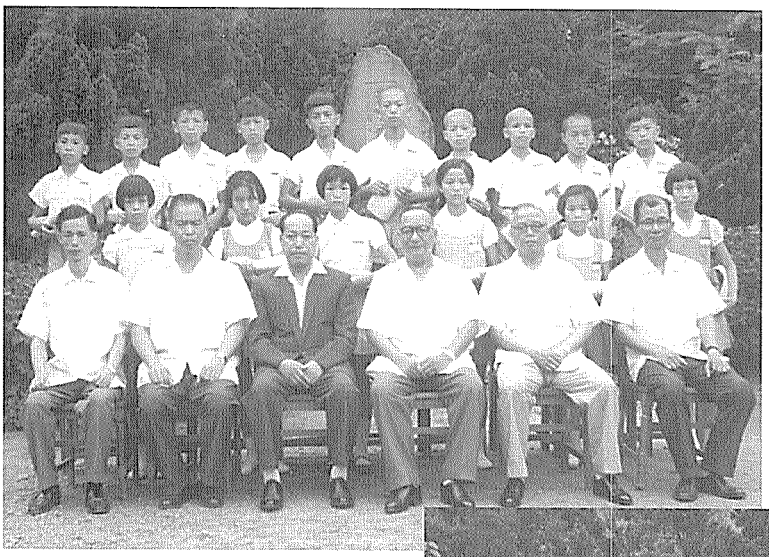

49 年度優秀學生合影

53 年度優秀學生合影

58 年中華日報獨唱比賽

60 年度優秀學生合影

榮譽榜

武聖廟頒獎合影

模範生合照留念

武聖廟頒獎祖孫合影

84年的梅花獎——榮譽樹

新竹國民小學創校以來歷屆畢業生統計一覽表

畢業年度 \ 科別 / 屆別人數	本科（六年制）						高等科（二年制）					
	屆（回）別		人數				屆（回）別		人數			
	光復前	光復後	男	女	合計	累計	光復前	光復後	男	女	合計	累計
明治36年 民前 9年	1		2		2	2						
明治37年 民前 8年	2		3		3	5						
明治38年 民前 7年	3		6	1	7	12						
明治39年 民前 6年	4		7		7	19						
明治40年 民前 5年	5		17		17	36						
明治41年 民前 4年	6		20		20	56						
明治42年 民前 3年	7		20		20	76						
明治43年 民前 2年	8		21		21	97						
明治44年 民前 1年												
明治45年 大正 1年 民國 1年	9		3		3	100						
大正 2年	10		6年43		43	143						
民國 2年			8年 5		5	148						
大正 3年 民國 3年	11		65		65	213						
大正 4年 民國 4年	12		57		57	270						
大正 5年 民國 5年	13		57	5	62	332						
大正 6年 民國 6年	14		56		56	388						
大正 7年 民國 7年	15		60		60	448						
大正 8年 民國 8年	16		70		70	518						

科別 / 屆別 / 人數 / 畢業年度	本科（六年制）						高等科（二年制）					
	屆（回）別		人數				屆（回）別		人數			
	光復前	光復後	男	女	合計	累計	光復前	光復後	男	女	合計	累計
大正 9年 民國 9年	17		73		73	591						
大正10年 民國10年	18		92		92	683						
大正11年 民國11年	19		95		95	778						
大正12年 民國12年	20		124		124	902	1				13	13
大正13年 民國13年	21		133		133	1035	2				6	19
大正14年 民國14年	22		146		146	1181	3				14	33
大正15年 昭和 1年 民國15年	23		162		162	1343	4				34	67
昭和 2年 民國16年	24		139		139	1482	8				20	87
昭和 3年 民國17年	25		175		175	1657	6				20	107
昭和 4年 民國18年	26		231		231	1888	7				25	132
昭和 5年 民國19年	27		192		192	2080	8				22	154
昭和 6年 民國20年	28		198		198	2278	9				30	184
昭和 7年 民國21年	29		191		191	2469	10				29	213
昭和 8年 民國22年	30		195		195	2664	11				34	247
昭和 9年 民國23年	31		232		232	2896	12				36	283
昭和10年 民國24年	32		231		231	3127	13				24	307
昭和11年 民國25年	33		252		252	3379	14				40	347

科別 / 屆別人數 / 畢業年度	本科（六年制）						高等科（二年制）					
	屆（回）別		人數				屆（回）別		人數			
	光復前	光復後	男	女	合計	累計	光復前	光復後	男	女	合計	累計
昭和12年 民國26年	34		145		145	3524	15				45	392
昭和13年 民國27年	35		322		322	3846	16				84	476
昭和14年 民國28年	36		221		221	4067	17				73	549
昭和15年 民國29年	37		295		295	4362	18				83	632
昭和16年 民國30年	38		213	99	312	4674	19				83	715
昭和17年 民國31年	39		262	111	373	5047	20				102	817
昭和18年 民國32年	40		277	130	407	5454	21				89	906
昭和19年 民國33年	41		257	122	379	5833	22				75	981
昭和20年 民國34年	42		127	120	247	6080	23				72	1053
民國35年		1	263	115	378	6458		24			61	1114
民國36年		2	213	140	353	6811		25			37	1151
民國37年		3	233	114	347	7158						
民國38年		4	200	146	346	7504						
民國39年		5	233	152	385	7889						
民國40年		6	201	129	330	8219						
民國41年		7	329	225	554	8773						
民國42年		8	325	227	552	9325						

科別 / 屆別人數 / 畢業年度	本科（六年制）						高等科（二年制）					
	屆（回）別		人數				屆（回）別		人數			
	光復前	光復後	男	女	合計	累計	光復前	光復後	男	女	合計	累計
民國43年		9	320	255	575	9900						
民國44年		10	292	209	501	10401						
民國45年		11	335	276	611	11012						
民國46年		12	181	168	349	11361						
民國47年		13	140	113	253	11614						
民國48年		14	164	246	410	12024						
民國49年		15	212	188	400	12424						
民國50年		16	216	195	411	12835						
民國51年		17	256	234	490	13325						
民國52年		18	301	240	541	13866						
民國53年		19	301	249	550	14416						
民國54年		20	303	219	522	14938						
民國55年		21	321	246	567	15505						
民國56年		22	330	270	600	16105						
民國57年		23	292	237	529	16634						
民國58年		24	265	255	520	17154						
民國59年		25	302	239	541	17695						

科別 / 屆別人數 / 畢業年度	本科（六年制）						高等科（二年制）					
	屆（回）別		人數				屆（回）別		人數			
	光復前	光復後	男	女	合計	累計	光復前	光復後	男	女	合計	累計
民國60年		26	276	273	549	18244						
民國61年		27	279	262	541	18785						
民國62年		28	281	241	522	19307						
民國63年		29	290	263	553	19860						
民國64年		30	305	272	577	20437						
民國65年		31	277	257	534	20971						
民國66年		32	261	253	514	21485						
民國67年		33	275	248	523	22008						
民國68年		34	254	238	492	22500						
民國69年		35	261	243	504	23004						
民國70年		36	285	239	524	23528						
民國71年		37	256	243	499	24027						
民國72年		38	271	249	520	24547						
民國73年		39	262	226	488	25035						
民國74年		40	275	223	498	25533						
民國75年		41	231	211	442	25975						
民國76年		42	247	261	508	26483						

科別 / 屆別人數 / 畢業年度	本科（六年制）						高等科（二年制）					
	屆（回）別		人數				屆（回）別		人數			
	光復前	光復後	男	女	合計	累計	光復前	光復後	男	女	合計	累計
民國77年		43	278	237	515	26998						
民國78年		44	275	235	510	27508						
民國79年		45	255	253	508	28016						
民國80年		46	309	262	571	28587						
民國81年		47	302	274	576	29163						
民國82年		48	286	297	583	29746						
民國83年		49	296	244	540	30286						
民國84年		50	277	250	527	30813						
民國85年		51	233	228	461	31274						
民國86年		52	219	199	418	31692						
民國87年												
民國88年												
民國89年												
民國90年												
民國91年												
民國92年												
民國93年												

本科（六年制）

第一回　明治36年

魏清德　林德獅

第二回　明治37年

張式穀　林祿　林玉麟

第三回　明治38年

李良弼　蔡福賜　劉克順　張世傑
林茂清　吳朝昌　潘妹

第四回　明治39年

林港岸　梁炳坤　李水俊　蔡紅鍵
吳成發　姚戴輝　陳定錦

第五回　明治40年

陳旺成　駱萬得　魏圭角　沈火生
王清河　李炳恆　謝金獅　謝東樹
蔡心匏　黃金屋　劉朝山　鄭惟炳
吳庚爐　顏樹爐　邱木水　莊金泉
謝世發

第六回　明治41年

陳田水　蔡江河　曾銀鏤　李重熙
陳緯坤　張　澤　黃奇珍　曾　罩
莊清漣　林由義　黃奇璧　吳享辰
蔡來進　蔡遠洲　朱錦文　鄭福枝
葉錫濬　李金波　鄭練詩　洪培嘉
吳萬來　鄭元璧　胡桂林

第七回　明治42年

呂章富　林冬桂　蘇春水　連煥明
鄭金海　鄭松海　郭　揾　莊　闖
蘇維石　李金湯　陳　敦　蔡錫圭
陳天送　楊金灶　呂振田　魏金臺
沈石龍　傅鑾鐘　楊進成　楊　河

第八回　明治43年

林金泉　鄭炳柱　蘇培塑　戴雙喜
郭清輝　魏清壬　李路加　鄭金火
葉木鰲　張　榜　鄭金水　莊心匏
吳錦江　章　錫　霆　康何政　金玉階
邱德福　曾　楷　許維奎　傅祖沛
鄭　水

第九回　明治45　大正1年

葉木　莊心匏　鄭根塗

第十回　大正2年（八年生）

許清池　楊允讓　吳　炳　黃臚槐
鄭得時

（六年生）

劉萬古　蔡維梁　江尚文　許丁炎
陳錦標　蘇　福　林呼爐　陳仁愛
楊鐘興　吳信聰　郭　篤　王坤和
郭維波　吳錦上　劉金瑞　張　灶
余錦華　童堯楷　曾瑞場　溫金河
范光榮　呂榮枝　黃慶泉　陳地樹
魏財王　鄭玉泉　張維垣　吳清海
吳　揾　周驚峰　張　達　江永清

第十一回　大正3年

魏　淦　鄭先禮　林傳春　范光琳
吳　榮　何新甫　何漢陵　許啟東
莊查某　魏金盞　張火木
蘇維杰　鄭　榮　陳添登　李良輔
李定基　李呈奇　黃瀛魁　何朝霖
李清俊　周金燦　蘇炯坦　魏清潭
林泉鄭品詩　鄭邦沛　李蒼柏
章甲陽　林火炎　洪金田　許鼎三
何鏡湖　張文秀　呂　色　鄭邦茂
陳性施燕山　黃奇敏　蔡朝佐
林水泉　周增寶　鄭開源　鄭邦樞
鄭邦前　曾德壽　陳禎祥　蘇維新
鄭邦石　鄭電鏡　游彭禎　爐賴水旺
張秋波　李西乞　吳石生　郭　心
邱清俊　鄭冊詩　曾　湖　張登蘭
徐熙佳　王詩培　陳福成　周鏡波
陳天助　鄭金發　陳點成　何金俊
楊清水　吳阿輝　林金泉　黃福成
鄭成金　王火炎　蔡朝陽　莊清俊
鄭　水

第十二回　大正4年

黃　慶　福　鄭建中　何蓮芳　林金鑑
陳　仕　驥　蔡伯壎　周大石　呂　明
陳　榮　柯秋波　羅木棍　張雪煒
陳金思　葉松柏　呂萬福　鄭克鑽
陳天壽　鄭　接　榮　彬　吳貴英　李澤鑑
林　永　隆　柯　接　榮　張振聲　林得生
鍾　惡　柯鑑潘　吳信德　林山森
傅雙塑　曾賜石　彭　祿　馬天賜

第十三回　大正5年

范光灶　葉水登　鄭滄浪　鄭谷祥
汪東英　曾瑞倫　紀金寶　林水樹
陳　定　鄭松溪　彭光燦　李朝笏
吳論同　魏清標　楊安薯　黃清溪
郭金塔　曾銀水　陳紹基　張　銀
陳清漢　鄭邦鰲　傅須南　戴漢東
陳錦概

莊金火　陳永成　吳森壽　葉金城
郭炳南　葉金龍　李黃義賓　李蕭輝煌
蔡萬祿　莊金水　章榮基　陳其祥
蔡添泉　楊蓮水　洪　爐　柯世元
黃奇雲　陳金城　郭錦波　郭雙富
李澤祁　郭　根　郭　池　連　木
李繼煙　鍾木水　陳秋槐　尚福來
王鵬傅　詹有福　張志德　黃瀛灶
魏江霖　鄭炳煌　彭水金　莊金火
林榮華　鄭阿寶　高明新　陳宇玉
林澤濬　吳洲堂　林聰明　蔡朝枝
鄭詠詩　李朝凱　鄭邦耀　鄭得祥
王有土　郭錫連　黃克忠　蘇鑑波
曾榮坤　鄭春財　黃瀛桐　鄭火灶
余月娥　胡進治　林　媚　嚴市
曾　簪　陳炳煌

第十四回　大正6年

黃奇烈　黃林水　蘇維霖　陳章傳
蘇炎坤　李　書　林金水　郭榮壽
歐樑材　李錫福　呂傳賜　張紀臣
李增欽　鄭崇禮　張金池　郭傳芳
官有欽　王金泉　呂　鮑　胡培煙

郭韻瑄　駱榮塗　歐炳煌　湯火炎　陳火星
吳時郎　黃金陵　王賢烈　張吉琳　嚴溪海
李鏗壽　林禎祥　蔡金灶　高金水　翁　石
劉廷溪　郭韻鑫　周席珍　黃錫欽　蔡滄海
李廷傑　王詩源　陳水生　劉金榮
胡清輝　吳日新　莊清福　楊洪進財
李水金　王清祥　許書麟　鄭添生
王詩祐　林禮洲　楊　參　鄭村林

第十五回　大正7年

邱居財　劉春木　蕭清水　李繼富
張乞食　李維垣　黃克成　曾榮塗
鄭雅軒　江錦波　蔡燦輝　吳　英
李漢生　魏經魁　倪　英　李資俊
楊傳枝　鄭錦城　吳林江春　陳清江
林山火　林登雲　林義鏘　江清俊
劉茂坤　張金海　呂榮宗　王秋榮
鄭火燈　楊洪金鐘　林　灶　楊瑞昌
溫蔡俊　劉賢灶　莊榮福　張礎鎮
謝　乾　江錦樹　林嘉波　周吉祥
陳永昌　林培銓　李石麟　溫金湖
鍾阿漢　張燔燎　許日本　莊大昌
曾林新庭　鄭錦章　溫金燦　謝玉焜
廖燕泉　鄭炎基　黃陳福　黎泉鎰
李德圳　蔡金華　蔡火木　鄭呈玉

第十六回　大正8年

陳順良　吳清貴　王禮寬　陳清堯
陳榮淇　戴雙輝　郭榮福　莊太平
陳鏡波　蔡德財　鄭義賓　李蓮生
魏來生　鄧幸榮　何灶生　黃秋明

謝　添　鄭周禮
彭金源　林傅興　張世釗
楊金秀　林福來　豹
黃瀛煌　蔡燦煌　蔡萬田　戴榮輝　蔡亭　郭坤泉　葉金鍊
林友讓　胡炳煥　林添壽　邱榮添　王賜東
林文理　楊朝棟　陳　誠　張文燦　黃賜得　李澤藩
田錦坤　何金鈿　陳清俊　蘇金柱　林金培
陳從土　李建寅　李椿齡　黃金塗
魏經彬　陳琳水　洪金福
朱吳通　莊銀田　黃金福
魏經龍　黃瀛澤　柳加冬
朱　秀　鄭輝禮　莊榮淵
張天助　葉思讓　黃克淳　王賜東
江傳桂　魏水柳　鄭瑞記　陳和貴
林梅村　鄭秉禮　蘇禎祥　陳清俊
蔡陳土　曾文秀　曾錦添　邱榮添
張如淮　陳仁禮　王天河　陳義芳
周敏益　葉金生　張順江　曾燮榮
吳大峰　黃瀛麟　劉庭義　周金源
李嵩齡　吳金火　湯子馨　胡清蔭
朱定貳　林鏡堂　陳定國　楊朝晞
沈桓奎　楊四傳
洪朝瑞　陳柯萬金　曾得財　林添壽
呂傅彤　陳宇亭　賴火生　林友讓
陳錫金　何清溪　蘇傳福　胡炳煥
翁金珍　陳傳馨　莊棟生　葉金鍊
陳圳地　魏清河　溫蔡亭　郭坤泉
林有土　張玉蒸　戴榮輝　蔡燦煌
黃天賜　溫　吉　蔡萬田　黃瀛豹
彭朝欽　鄭火生　江耀坤　林福來
蔡金鐘　黃良榮　郭榮波　劉有福
楊有土　王賜福　張吉水　楊文理
蔡金鐘　黃良榮　郭榮波　劉有福

第十七回　大正9年

黃文鳳　李丕萬　張松泰　鄭葉舍木
張振聲

第十八回　大正10年

1組

黃洪煌	張厚裕	楊義新	陳浩平	鄭慶炎	鄭慶源	蘇繼先	曾宗渠
林錫欽	劉添丁	葉錦鐘	鄭貴	林金江	曾泉	林錦基	鄭進添
楊永金	林義雄	陳清俊	張瀛烈	胡聯璧	鄭邦漢	戴雙鴻	曾文培
彭金河	李資權	林玉	蘇榮輝	蕭文禎	蘇陳鏞	鄭世家	林地
仰吉元	陳炳垣	鄭金溝	陳銓	鄭天送	柯傳旺	林秋塗	駱壬癸
李清平	徐慶煌	蘇聰明	林金城				

2組

吳明	蔡金華	張國俗	吳何榮柳	黃泉水	杜添賜	楊火木	黃興旺青
朱清棋	張榮金	黃志潭	林紅枝	胡塗昌	黃志潭	林紅枝	蘇春波
葉永助	鄭春期	張萬	鄭維生	謝江榮	鍾潤延	何秉奎	施春根
潘楊興	楊存德	鍾阿貴	魏水來	莊清溪	王添水	張吉鑾	陳萬生
傅天才	王銓貴	魏耕田	鄭維相	馬天麟	陳從英	蔡清枚	張長發
郭金石	李資鍇	鄭清標	蔡錫福	楊春安	黃乞	鄭汪道南	鍾潤明

第十九回　大正11年

1組

劉茂興	李維禎	蔡錫金	林棟樑	楊坤中	周宜培	蔡君地	鄭添瑞
蔡樹溪	吳金灶	莊坤玉	林山元	蔡天色	楊己	蕭敏樹	曾文綺
黃德培	曾清水	莊榮富	林山錂	蔡禹鼎	蔡明山	王李金	楊水源
蕭文修	許圭柯子濱	鄭燦禮	廖淵火	鄭邦圻	林維澤源	鄭慶源	林添壽水
林澤煒	林家興	蘇維沂	林澤源	何金源	郭連壽	林德勝	蘇維庸

2組

張國珍	曾火金	盧清水	官有坪	吳金柚	葉練桑	藍鼎煌	黃火土
蔡添疇	謝炳榮	鄭光源	吳金才	王棟樑	蘇木榮	蘇培桂	蘇才
張登臺	楊水藕	黃憲章	曾瑞堂	蘇維鏘	陳諸源	廖金塗	胡石龍
楊水源	蘇木榮	曾福培	陳清溪	郭讚壽	王銀鑑	莊炳煌	郭文彬
吳金聲	朱吳煌	鄭鑑洲	郭鳴秋	胡德祥	施來傳	鄭官有	魏木生
姚喜發	陳水福	蘇石巖	楊鐘洛	范莊金木	郭水生	林炳南	林 灶
潘邦津	麥國波	林瑞珍					

第二十回　大正12年

1組

黃瀛淵	劉清本	蘇添進	周成	鄭林金水	莊堯	郭戈英	謝隆
陳水成	林金塗	江錦德	黃瀛津	曾仁堂	陳炳混	林清源	莊君澤
柯錦河	柯龍麟	楊子鯨	蔡煙發	林金星	柯龍涵	楊朝旭	羅鑑川
謝世添	陳錦楷	林振輝	許林能通	蘇維堃	楊梁材	蕭金水	陳源溫
張登科	蕭科	陳喜文	陳許鐵	蘇錦能	陳江東	鄭葉添	陳添福
許錦能	陳水木	李火旺	吳玉麟	葉木水	廖金錬	陳土水	李金祥
李天貴	林松生	楊水木	蘇茂林	陳火爐	陳錦楷	蘇振輝	許林能通
吳金清	陳萬順	唐金煉	葉榮波	陳許金	曾潤仁	章榮秋	胡國灶
吳任意	曾潤仁	章榮秋	胡國灶	陳許鐵	陳喜文	陳許金	林彩澤
李火旺	鄭邦渚	戴友劍	吳火生	陳金灶	郭喬木	洪肇	章甲申
蔡木榮	李泰壽	莊金良	卓明珍	黃金榜	楊金土	鄭慶霖	魏如鏡

3組

張翁連	宜石	玫理	李克承	劉樑材	英俊	楊延昌	陳慶福	何泉

第二十一回　大正13年

1組

鄭崇禮　曾德勝　楊榮輝　陳寶乾　黃水木　蘇陳熹　孫寶蔡添火　陳和祥蔡虎碧　王繼呂王樹爐　葉松興莊田

鍾富容　曾滿清　楊習榮　張許輝　洪炳爐　楊得時　劉施清　張清河　楊李時哲

許清源　杜渭川　陳居財　陳火塗　連煥文　陳伯愷　鄭欲詩　何鏡明　陳和羹

林傳燁　陳居財　楊火塗　洪萬能　李良辰　張富　鄭邦濤　楊李煙垚

楊書唐　郭方興　郭水晶　陳金印　張盞津　楊榮混　陳棨　林河槙　林彝昌

吳維玉　郭水晶　陳炎崗　張　水　楊榮混　林成木　林木源　鄭金源　郭必　姚玉　陳榮　鄭馬居　陳興福　陳榮統　蔡林秋榮

吳欽鐘　陳金印　鄭邠詩　陳炎崗　張盞津　楊榮混　鄭木成　林河槙　陳　榮　鄭馬居　陳興福　陳榮統　蔡林秋榮

曾成基　張盞津　楊榮混　林成木　林河槙　陳　榮　鄭馬居　陳興福　陳榮統　蔡林秋榮

2組

楊柳葉　謝炳塗　張順鐘　王福丙　胡榮枝　王澄波　陳呂銘　陳

徐金棋　李應臣　鄭耀棋　黃金火　洪金福　陳水田　詹德宏　鄭

蔡添水　林金源　郭來發　陳炳燐　許北南　何溪　康何溪　陳江漢　張清泉

唐炳南　葉吉星　吳清松　陳雙鴻　李澤潢　陳東滌　周姓石　何玉成

莊萬生　吳王炳　葉江河　劉建珍　蔡廷榮

連祖澤　林文欽　鄭清枝　蔡廷榮

第二十二回　大正14年

1組

徐堯輝　賴王榮華　王朝元　陳駱清

魏林承　薛棟樑　許火爐　蘇來傳　黃維藩

柯坤土　余江註　張炳村　黃文龍

王繼叔　林鶴壽　林　灶　簡來源

蘇秋東　邱金坤　林金城　莊漢魁

三永華　湯聰敏　吳雙喜　蘇周江

朱玉霖　蔡金樹　陳張石泉　魏欽銘

鄭曲全　張成發　王添福　吳天賜

林泉榮　莊標景　莊欽賜　陳傳福

劉清溪　鄭雨初　徐傳基　曾根漳

呂柳金　莊清海　鄭桂榮　吳火龍

李生萬　李礦溪　李繼明　李資豐

林水源　林春木

3組

曾合鐵　吳金田　何漢陞　胡聯琦

汪　火　蔡　日　劉祖焜　林清水

楊天色　陳成銓　曾金木　李金海

張錫勳　潘朱補　鄭雙汴　林根旺

陳萬成　劉清涼　塗來旺　彭來天

王清源　陳和經　陳水木　林加祿

李再添　黃錦泉　黃種福　張瀛欽

詹德緯　蔡沂木　王達仁　李再枝

廖郭旺　姚榮貴　陳定國　吳金榮

鄭水生　洪太平　謝金童　曾金塗　曾　錫

曾仁添　陳其來　曾仁樹　曾

鄭玉麟　胡沂生　張有土

第二十三回　大正15年

1組

楊　進　鄭金寶　莊金水　張金柴

塗水柳　陳華沐　陳邦輝　林家齊

莊陳廷林　承三　鄭啟煊　陳維貞　藍啟超

張朝基　涂阿乾　林金富

高漢文　黃劉水

林維吾　莊金城　參炳坤　劉文俊

葉維蘇　莊榮戈　林石坤　鄭建平

葉進興　康何池　吳傅貴　曾有炳

周沐秀　莊俊德　吳　培　王金池

王瑞龍　林山寶　倪明德　張弼光

林彝清　吳金福　張榮秀　鄭玉塔

洪江俊　楊萬全　黃曾鍊　曾金火

劉活源　洪金樹　鄭邦澤　洪來水　李阿水

駱江樹　林河壽　陳鹿港　陳李孫翁

莊林環　許再富　蔡明堂

陳財匏　蔡清河

鍾文蔡炎興　莊棟溪　許木生　張水德　葉炳煌　彭金坤

許添財　鍾富振　莊江源　彭　冬

魏萬居　林家統　李金火　呂火土

鄭濬源　劉添益　周廷森　陳石龍

黃　隆　許天送　鍾富郡　鄭木坤

葉　柳　汪振鈴　楊傳生　洪金印

李文錫　郭　泉　陳萬泉　陳木生

余木香　蔡來傳　吳敏森　林賜居

郭木榮　林丁生　林　來　陳新燈

蕭金注　杜萬詳　林清秀　鄭邦濬

吳林木桂　范清珍　蔡太平　吳享慶

第廿三回　大正15年

1組

林泗水　莊金灶　黃來旺　楊松碧
王木生　林樹清

吳敏馨　林添旺　許　乞　劉建源
朱水源　張桂芳　許金塗　黃澤臣
林楊新木　楊朝灶　涂玉清　洪清松
姚溫波　黃添登　吳霖　范火貴
蔡炳榕　楊鵬飛　黃冬貴　莊陳登
李自來　陳兆四郎　柯裕昆　蘇振常
梁濟川　呂發　劉文炳　沈萬子
陳榮貴　吳有土　蔡忠義　林金枝
吳錫坤　李資四郎　莊榮杞　陳根龍
王文良　許玉仁　黃呂興　葉清池
林清火　黃新春　陳章華　鄭溫良
王明鏡　鄭拜爵　陳鄭建田　呂振武
李丹溪　楊丁財　黃茂春　吳金綽
莊清海　潘利

2組

李石壽　吳敏增　李宗元　鄭堃
楊潘樹　溫木盛　郭馬英　黃炳灶
吳玉麟　陳永煌　王天錫　林家聲
蔡天津　游彭澤　曾查某　陳肇榮
邱火吉　林進綢　郭添福　周世榮
蔡紹棋　洪　火　徐慶福　楊長水
林朝章　施春銘　林輝煌　葉永仁
楊謙卑　鄭蔡輝　曾鐵鑑　陳南球
楊河　陳古井　劉建龍　陳陽生
陳祖顯　許火爐　周炳榮　莊水

第二十四回　昭和2年

1組

莊傳宗　富　謝港泉　陳
洪炳耀　林江樹　蘇成澄　蔡錦鎔　塗
黃烈臣　吳維新　林添財　陳許樹
鄭讚禮　魏欽福　黃鑑臣　彭玉柱
鄭雙科　蔡火森　許希銘　吳毓棠
蔡振坤　羅紀榮　陳添福　連祖佑
黃火山　許張坤　鍾富明　林玉龍
鄭宗賢　呂萬連
莊金福　蘇金鎰　楊榮火　鄭清漆
莊陳碑　曾金塗　吳長金
黃濟川　柯子卿　黃水永　吳阿增
許增城　吳培焜　邱仁和　林江海
林來進　參國霖　康何經田　褚天賜
李慶元　游其萬　黃文廷　謝福成
王進炎　許金灶　張秋松　李宗榮
李澤福　周祖地　廖海文　張煉
周植濤　黃欽銘　林家駟　曾清海
張添紅　蔡朝老　鄭火龍　林炳坤
鄭文墻　張黃總傳　王日福　洪有傳
蘇培堂　邱金塗　蔡世木　吳敏燦
戴友焯　蘇維源
李逢走

2組

李樹木　王金土　陳承煌　林河東　吳萬福
陳添旺　黃劉楸　楊瑄耀
楊火灶　葉紅棲　洪溪漳　張廣河　駱柳村
呂良枝　鄭山珍　蔡禎祥　張寶鑑　朱吳炎坑
胡聯琨　陳錫經　林澤震　潘清木　楊泗川
高欽德　陳火木　羅紀灶　楊金水　黃敏壽
鄭石蓮　吳清木　蔡金城　鄭承水　楊金火
林金池　施傅旺　鄭玉山　林彝楠　黃繼志
朱有財　吳　酒　施細邁　楊定視　陳金火
楊忠烈　林河壽　郭火棋　莊鼎棋
王禮鈴　陳振貴　陳榮昌　王清溪
蘇振發　楊榮富　鍾富鑑　鄭建福
吳火爐　洪榮華　林火爐

3組

蔡慶元　鄭宗柳　林嘉圖　詹莊溪
葉毓麟　李松木　王福兌　杜添旺
陳清河　陳秋煌　章甲午　劉錦河
彭蘇金水　洪更然　楊榮華　張國裕　參國壁
郭維塘　何金鐘　陳棟梁　彭有福
林沛　李　金　鄭淮波　王有利
陳承榮　陳羅塘　陳　慶　馮漢枝
石孜德　黃共秋　李陳金星　鄭邦森
劉添裕　蘇煥然　余顯榮　陳錫金
林火灶　蘇煥杰　劉添福　楊　富
張錦能　周繼彭　郭炳森　陳金火
戴蕭國

第二十五回　昭和3年

1組

林胡鎔　林圳地　蘇再全　楊石生　林金丁　蘇清池　洪火生　陳常青　曾慶全　呉榮火　陳炳輝　李國賜　郭鑑

曾瀛旺　呉廷壽　李宗華　陳文貴　曾維樑　王欽元　卓定國　林祺鳳　周伯達　杜萬誠　呉振燦　陳源銓　謝丹桂

陳季陽　李俊培　鄭建勳　呉進發　朱榮輝　鄭耀基　林銅鐘　鄭熙欽　陳伯川　洪張森　魏論綿　陳地松　郭深

許堯臣　鄭錦堂　林嘉輝　駱火土　曾彬灼　林燈海　呉金培　高泉興　葉萬得　沈瓊華　陳呉定國　李榮土　王傅鈞

2組

呉錦鑄　蔡鄭成　楊李拱屏　陳祥麟　倪金才　光　陳蔡玉水　施儒珍　林其美　戴陳成　陳來保　柯維鎮　陳鏗銘

林秋金　楊伯壽　何水土　陳兆五郎　林依俤　李秋山　戴東茂　陳木榮　王添壽　鄭呈泉　蘇金水　曾郁川

梁燕珍　洪有用　朱祖坤　呉炎基　楊書彬　李樹　魏嘉聲　藩煌　林茂生　許榮林　張國增　鄭慶爐

李育材　戴登讚　曾清漢　陳溪泉　張崑　蔡金福　柯天賜　梁錦枝　林祺龍　許增祥　馬欽塗　陳織安

黄丁贊　魏水源　呉丕顯　沈垣星　蔡廷藩

楊煊煌　陳世滄　學澄波　梁濟卿　周炳煌

洪榮　傅錠瑛　莊泉　張錫榮

詹紹基　梁濟祥　莊火樹　龍照美

3組

陳春財　張輝煌　楊祺祥　李天甲　鄭熙澤　黄庭福　張增錡　李榮貴　魏萬德　童林金鍊　傅順成　張海濱　彭鏡輝　莊標培　林生養

許滄浪　蘇振杰　柯榮昌　魏漢　賴振良　林陳錦　曾錫圭　鄭火生　蔡嵩濤　黄祈福　林水金　謝德春　鄭作晏　蔡榮木　李樹銘

章榮熙　呉敏鑑　陳秀欽　黄曾莊　黄瀛江　莊榮進　呉漢坤　詹乾　馬煥榮　劉錦炎　鄭建根　彭火爐　楊錦球　鄭春山

陳金發　林依實　林根枝　周宜銘　陳木　莊火林　陳煥樟　鄭清元　蘇金樹　鄭耀宗　林戴錫金　蘇錦濤　彭楷棟　陳玉坤

第二十六回　昭和4年

1組

施安農　蘇深淵　洪許清　呉敏祥　倪金發　楊天祿

蔡鏞城　蔡燦南　湯炳貴　陳火生　林清俊　陳鵬欽

謝玉灶　葉金春　胡火明　蘇錦　鄭友梅　曾洪江

葉啟明　葉榮喜　黄木土　趙金漢　洪清溪　顏益源

古吉　邱金德　楊乞　沈添財　林燓堂　黄炳榮　許金枝　鄭慶發

鄭陳炎　詹德昌　曾根錦　許金隆　陳清湖　陳來進　蕭呉漢　葉霖焱

彭乞　王禮東　楊金龍　杜錦城　余陸火　陳萬成　何增燦

鄭鑑　陳捶頭　陳張金土　陳洪波　鄭寛福　王榮煌　劉木蘭

2組

楊溪俊　陳承欽　張清涵　陳承華　黄榮輝　何廷耀　曾德土　蔡金燦　蔣玉衡　張錫爵　謝榮桂　鄭添福　鄭金龍　陳德財　倪金鐘

林藐　張萬福　楊生葉　官有明　陳建榮　劉阿源　柯子鏞　王賢鎮　蔡榮乙　葉陳火　王添福　王有德　黄煌　張吉昌　曾金輝

邱水生　蔡渭湍　蘇振光　徐慶貴　蔡周輝　蔡諱成　蘇溪泉　李張江　楊存臣　陳文欽　蔡來福　鄭建珍　駱嫣福　葉有立　陳在田

陳萬富　鄭金桶　黄樹滋　鄭煙地　康珍源　王耀輝　黄共福　周有土　邱水發　黄延壽　黄泉　孫萬鎰　曾換金　卓廷　鄭猶

3組

葉燦標　呉振貴　葉永澄　蘇石傅

王村福　蔡石國　王清標　李開華

鄭世潘　楊越生　傅鏡堂

李石軒　葉境坤　謝尾

4組

蕭	金	土	陳	根	模	蔡	錦	樑	李	廉	溪	許	深	池	許	添	福	杜	添
張	維	南	邱	存	德	葉	啟	聰	黃	天	錫	郭	朝	煌	郭	坤	厚	林	根
葉	炳	照	黃	木	火	林	天	福	吳	來	旺	黃	維	木	蔡	英	傑	陳	水
莊	如	柏	鄭	演	源	吳	振	炳	林	成	海	蔡	金	楷	黃	木	勝	鄭	燒
鄭	金	木	林	欽	海	吳	來	成	蔡	阿	鳳	黃	文	鄭	王	金	龍	傅	漁
吳	成	德	朱	來	成	吳	添	沛	廖	王	龍	許	金	龍	陳	培	傑	陳	鵬
張	鏡	清	葉	添	喜	蔡	鄭	振	出	文	業	郭	作	富	黃	火	旺	黃	鵬
鄭	金	維	鄭	金	龍	楊	漢	振	文	炳	欽	蘇	水	清	林	根	樹	林	水
張	水	木	楊	漢	金	孫	振	達	郁	文	明	林	信	章	蘇	水	清	蔡	樹
溫	瀛	錦	孫	振	業	吳	達	明	燦	魁	業	蔡	維	新	葉	金	龍	林	水
林	金	龍	吳	達	明	李	煙	燦	木	錦	欽	蔡	志	禮	王	俊	龍	林	樹
鄭	壬	癸	張	炳	浪	魏	卻	木	池	金	龍	周	炳	煌	彭	水	秀	何	漢
出	玉	堂	蔡	滄	鈿	楊	棟	材	城	金	錦	阮	添	木	劉	木	琴	吳	毓
莊	慶	璋	林	義	鈿	曾	塗	城	謝	錦	炳	劉	炳	煌	吳	植	樵	周	植
杜	添	福	郭	朝	煌	郭	坤	厚	許	深	池	李	德	禮	李	金	練	蔡	享
林	根	樹	蔡	金	楷	黃	火	旺	郭	作	贊	吳	思	新	吳	享	鍠	蔡	金
陳		水	林		培	陳	鵬	銘	蘇	水	清	黃	齊	池	張	清	良	鄭	鑑
傅	漁	郎	蔡	英	傑	陳	游	好	蘇	信	章	許	和	祿	謝	江	木	林	水
鄭	燒	銘	黃	木	勝	彭	榮	培	王	金	塔	蘇	秋	金	蘇	永	銓	黃	明
張	吉	華	黃	維	聲	范	興	財	林	蘇	水	郭	作	贊	蘇	謝	江	木	水
張	格	生	曾	清	標	陳	傳	祥	黃	許	和	林	水	清	黃	邦	永	鉎	佐
郭	湧	源	林	家	煐	張	錫	圭	謝	江	木	蘇	永	鉎	蔡	月	水	楊	鏡
潘	李	男	吳	王	鑑	許	金	練	蘇	永	鉎	鄭	敬	祥	陳	鎮	南	杜	鏞
周	火	贊	魏		助	莊	漢	爐	黃	邦	佐	陳	智	源	蘇	光	華	洲	
施	龍	坤	鄭	作	富	莊	添	勝											

5組

杜	添	福	郭	朝	煌	郭	坤	厚	許	深	池	李	廉	溪	許	添	福	杜	添
林	根	樹	蔡	金	楷	黃	火	旺	郭	作	贊	吳	來	旺	黃	木	勝	鄭	燒
陳		水	林		培	陳	鵬	銘	蘇	水	清	黃	齊	耀	林	根	樹	傅	漁
傅	漁	郎	蔡	英	傑	陳	游	好	蘇	信	章	許	和	祿	謝	江	木	陳	鵬
鄭	燒	銘	黃	木	勝	彭	榮	培	王	金	塔	蘇	秋	金	蘇	永	銓	黃	明
張	吉	華	黃	維	聲	范	興	財	林	蘇	水	郭	作	贊	蘇	謝	江	木	水
張	格	生	曾	清	標	陳	傳	祥	黃	許	和	林	水	清	黃	邦	永	鉎	佐
郭	湧	源	林	家	煐	張	錫	圭	謝	江	木	蘇	永	鉎	蔡	月	水	楊	鏡
潘	李	男	吳	王	鑑	許	金	練	蘇	永	鉎	鄭	敬	祥	陳	鎮	南	杜	鏞
周	火	贊	魏		助	莊	漢	爐	黃	邦	佐	陳	智	源	蘇	光	華	洲	
施	龍	坤	鄭	作	富	莊	添	勝											

第二十七回　昭和5年

1組

何	志	寬	陳	金	來	張	瑞	騰	洪	清	秀	鄭	萬	成	陳		福	徐	鵬
林	水	木	黃	魏	章	許	南	陽	徐	江	淮	張	玉	澤	郭	活	枝	莊	瓊
鄭	鑑	明	王	添	進	田	增	榮	蔡	國	清	張	樹	木	魏	邱	坤	郭	昆
蔡	金	良	吳	傳	基	陳	江	淮	施	潘	蕭	吳	根	送	吳	存	洽	鄭	建
吳	享	鋐	李	金	練	楊	漢	瀛	楊	機	謀	吳	謀	培	黃	木	福	吳	章
周	植	樵	楊	笠	湖	陳	秀	金	蕭	在	鎔	洲	謀	泉	清	火	貴	林	灶
劉	木	琴	張	庭	僚	吳	享	進	何	成	家	源	蔡	清	淮	杞	煌	黃	榮
彭	水	秀	劉	乾	元	駱	清	珍	余	顯	華	福	泉	秀	江	文	鏡	陳	水
何	漢	忠	蔡	揚	培	林	坤	山	陳	依	泉	郭	方	斗	國	清	滿	郭	坤
張	清	松	鄭	蔡	雙	陳	火	炎	郭	方	斗	蔡	月	水	成	聯	煌	林	水
莊	永	福	葉	永	輝	陳	火	炎	郭	方	斗	蔡	月	水	成	聯	煌	林	水

2組

劉	匯	仁	莊	雲	鵬	黃	湘	江	石	孜	仁	章	家	釗	楊	聰	智	蘇	光
溫	長	裕	陳	樹	根	簡	成	棟	塘	銅	鐘	吳	寶	鉅	鄭	敬	祥	陳	鎮
曾	錫	鈿	呂	榮	鑑	林	金	城	濱	王	清	莊	金	全	陳	永	福	蔡	成
鄭	瑤	池	蔡	旭	註	沈	漢	崑	玉	洪	陳	陳	郭	方	樹	柯	榮	奎	福
鄭	金	水	陳	柳	金	林	金	城	濱	王	清	木	盛	木	壽	鐘	鐘	林	水
陳	李	功	鄭	炎	樹	王	崑	玉	濱	陳	火	山	鐘	木	盛	木	壽	鐘	鐘
郭	方	鄉	郭	水	橋	倪	王	煌	林	陳	火	山	鐘	木	盛	木	壽	鐘	鐘
李	炳	煌	何	秀	奎	郭	福	林	煌	林	陳	火	山	鐘	木	盛	木	壽	鐘
陳	郭	隆	柯	榮	福	陳	永	福	奎	周	文	炎	成	水	楊	林	山	鐘	木
陳		樹	陳	永	福	陳	承	燦	艷	周	植	奎	福	水	楊	林	山	鐘	木
莊	金	全	鄭	敬	祥	蘇	光	華	南	莊	天	賜	福	水	楊	林	山	鐘	木
吳	寶	鉅	楊	聰	智	陳	鎮	南	莊	天	賜	福	水	楊	林	山	鐘	木	盛
章	家	釗	楊	鏡	源	杜	鏞	洲											
蔡	月	水																	

3組

鄭	萬	成	陳		福	徐	鵬	扶	周	伯	陽	張	玉	澤	郭	活	枝	莊	瓊
郭		活	魏	吳	枝	莊	瓊	雲	莊	良	欽	吳	根	送	吳	存	洽	鄭	建
張	玉	澤	鄭	錫	坤	郭	昆	仲	鄭	漢	文	張	樹	木	黃	木	福	吳	枝
吳	根	送	黃	郭	滿	吳	建	欽	柯	山	田	吳	謀	培	吳	來	貴	陳	章
吳	謀	培	吳	來	貴	陳	章	發	梁	濟	世	范	新	龍	林	來	煌	黃	榮
張	樹	木	林	文	鏡	林	水	漢	周	錦	池	洪	丙	辛	呂	石	連	林	灶
洪	新	丙	范	陳	杞	黃	林	水	蘇	金	鈴	李	育	奇	陳	火	安	范	阿
范	育	新	李	林	文	呂	陳	杞	葉	錦	騰	蘇	福	來	曾	周	石	吳	范
蘇	福	銘	曾	周	石	鄭	魏	吳	林	進	炭	郭	活	枝	鄭	魏	吳	添	阿
鍾	銘	水	鄭	萬	成	陳		福	周	伯	陽	鄭	萬	成	陳		福	枝	榮

4組

朱	榮	讓	陳	椅	鵬	孫	根	燦	林	金	波	莊	基	炎	郭	祥	柱	曾	堅
黃	添	壽	陳	萬	居	李	澤	萍	李	進	財	陳	錦	福	楊	添	鍊	鍾	富
莊	盧	金	李	福	壽	吳	水	木	官	有	溝	張	濟	塗	鄭	欽	源	鄭	耀
莊	進	德	吳	水	木	傅	祖	榮	宋	王	柳	鄭	金	鏘	鄭	欽	源	鄭	耀
張	金	濤	鄭	張	濟	金	塗	鏘	鄭	欽	源	鄭	耀	銘	鄭	耀	銘	鄭	耀
張	金	潭	鄭	金	塗	鄭	欽	源	鄭	耀	銘	鄭	耀	銘	鄭	耀	銘	鄭	耀
張		樹	胡	清	坤	王		容	葉	井	源	葉	維	金	陳	鏡	墀	泉	源
莊	炳	炎	蔡	水	木	呂	傅	成	李	維	金	葉	陳	木	陳	鏡	墀	泉	源
黃	錦	江	廖	添	財	莊	清	溪	陳	鏡	墀	葉	種	玉	鄭	欽	源	鄭	耀
林	錦	清	葉	陳	木	黃	種	玉	鄭	欽	源	鄭	耀	銘	鄭	耀	銘	鄭	耀
楊	金	昌	鄭	根	在	鄭	水	枝	鄭	欽	源	鄭	耀	銘	鄭	耀	銘	鄭	耀
曾	堅	柱	鍾	富	章	莊	水	樹	林	鑑	塘	鄭	耀	銘	鄭	耀	銘	鄭	耀
郭		祥	楊	添	鍊	魏	道	成	鄭	耀	銘	鄭	耀	銘	鄭	耀	銘	鄭	耀
莊	炎	基	陳	錦	福	傅	祖	榮	宋	王	柳	鄭	耀	銘	鄭	耀	銘	鄭	耀
林	金	波	李	進	財	吳	水	木	官	有	溝	張	濟	塗	鄭	欽	源	鄭	耀
孫	根	燦	李	澤	萍	李	福	壽	鄭	金	塗	鄭	欽	源	鄭	耀	銘	鄭	耀
陳	椅	鵬	陳	萬	居	盧	金	濤	張	濟	鏘	金	塗	鏘	鄭	欽	源	鄭	耀
朱	榮	讓	黃	添	壽	莊	進	德	張	金	潭	鄭	欽	源	鄭	耀	銘	鄭	耀

第二十八回　昭和6年

1組

蘇	春	濤	張	培	基	吳	敏	覺	吳	竹	性	陳	金	來	張	瑞	騰	洪	清
張	培	基	吳	敏	覺	吳	竹	性	陳	金	來	張	瑞	騰	洪	清	秀	鄭	萬
吳	敏	覺	吳	竹	性	陳	金	來	張	瑞	騰	洪	清	秀	鄭	萬	成	陳	
吳	竹	性	陳	金	來	張	瑞	騰	洪	清	秀	鄭	萬	成	陳		福	徐	鵬
陳	金	來	張	瑞	騰	洪	清	秀	鄭	萬	成	陳		福	徐	鵬	扶	周	伯
張	瑞	騰	洪	清	秀	鄭	萬	成	陳		福	徐	鵬	扶	周	伯	陽	張	玉
洪	清	秀	鄭	萬	成	陳		福	徐	鵬	扶	周	伯	陽	張	玉	澤	郭	活
鄭	萬	成	陳		福	徐	鵬	扶	周	伯	陽	張	玉	澤	郭	活	枝	莊	瓊
陳		福	徐	鵬	扶	周	伯	陽	張	玉	澤	郭	活	枝	莊	瓊	雲	莊	良
徐	鵬	扶	周	伯	陽	張	玉	澤	郭	活	枝	莊	瓊	雲	莊	良	欽	陳	水
周	伯	陽	張	玉	澤	郭	活	枝	莊	瓊	雲	莊	良	欽	陳	水	木	黃	明
張	玉	澤	郭	活	枝	莊	瓊	雲	莊	良	欽	陳	水	木	黃	明	堂	蔡	金
郭	活	枝	莊	瓊	雲	莊	良	欽	陳	水	木	黃	明	堂	蔡	金	鍠	蔡	水
莊	瓊	雲	莊	良	欽	陳	水	木	黃	明	堂	蔡	金	鍠	蔡	水	木	蔡	月
莊	良	欽	陳	水	木	黃	明	堂	蔡	金	鍠	蔡	水	木	蔡	月	水	蔡	月
陳	水	木	黃	明	堂	蔡	金	鍠	蔡	水	木	蔡	月	水	蔡	月	水	蔡	月
黃	明	堂	蔡	金	鍠	蔡	水	木	蔡	月	水	蔡	月	水	蔡	月	水	蔡	月
蔡	金	鍠	蔡	水	木	蔡	月	水	蔡	月	水	蔡	月	水	蔡	月	水	蔡	月
蔡	水	木	蔡	月	水	蔡	月	水	蔡	月	水	蔡	月	水	蔡	月	水	蔡	月
蔡	月	水	蔡	月	水	蔡	月	水	蔡	月	水	蔡	月	水	蔡	月	水	蔡	月

莊繼昌 李漢清 李向榮 李瑞溪 黃仁坤 蘇金波 蘇元齡 陳金 潘英棚 傳國英
姚金鏞 杜鑑如 蘇沐勳 張開祥 鄭熙銘 李德炘 張錦淮 戴吳傳 林德安 楊思亭
洪鵬飛 劉江源 楊思槐 林朝源 梁鶴珍 張如林 蔡木生 張如炘 陳鑄元 張子超
王如欽 湯鼎發 陳在南 林福祥 陳波 高鑑明 何廷勳 李漢鈺 許青松 林根源

2組

吳君旺 詹木樹 翁坤城 陳春塗 姚金星 張秋波 鄭鑑瀛 蕭森芳 鄭子勳 黃漢祥 蘇石旺 林錦賜 吳榮培
戴西川 洪金灶 沈澄沂 陳濟霖 黃寬池 陳琴其 黃文星 李天傍 周錦浚 陳三貴 林清梅 柯文桂 連浚銓
邱木昌 林家洋 李辛興 黃騰龍 張金塗 林蒼海 王山 紀清渠 陳水金 羅紀水 何天錦 楊金海 林欽城
溫土木 劉祖發 李木水 李松福 許錫福 王添倚 陳承鏗 吳錫源 王錦錫 林金鎗 楊丁進 葉永彰 朱玉欽

3組

湯聰傑 林乾章 王松江 吳榮貴 楊來合
周春培 柯蓮枝 黃武威 楊天祥 葉進來
蘇振興 邱聰達 蕭樂明 藍淵明 溫維俊
徐勝會 楊國泰 莊深松 陳文中 李水源

倪金城 黃奇鐘 王榮輝 黃燕梁 林朝煙 沈楊鏕 周宜淮 陳和均
曾維祥 劉瑞章 許寶章 曾水鏡 蔡錦江 周進貴 鄭家杞 鄭鏡清
謝德玉 謝鑑增 魏金塗 鄭木桂 胡金樹 蔡木連 張天送
張達光 陳文彬 鍾森田 蕭清槐 郭錄潭 呂錦泉 蔡拱南

4組

蔡錦江 張錦溪 蘇清標 許金源 許寶臣 陳錦鏞 陳文梁 李金海 童建璋 楊榮章 周進登 黃南村 吳春成
張錦江 王國棟 傳漢淮 葉永銘 吳黃張 鄭虔禮 周金錫 周東瀛 黃福壽 鄭新仁 朱傳 陳樹木 吳添登
黃清錦 黃金塗 紀迺聰 許玉財 邱金山 連宗銘 徐金國 張金培 鄭金福 楊俊達 李生埤 彭振福 莊陳凰
陳秋煌 許塗生 陳奇壽 郭重釜 黃文谷 黃添福 吳海樹 鄭樹榕 林河坤 葉毓川 蔡尾生 王禮淍 鄭紫宗

第二十九回 昭和7年

1組

楊思標 李榮發 徐勝地 黃望東 黃澤祖
詹德知 陳錦曾 陳作霖 黃木根 龔松根
蘇沐欽 胡均發 陳金波 林燈福 周宜得
鄭開傳 吳敏鎧 黃共睦 周瑞棠 藍鏡環

何鏗令 林添發 郭馬德 魏鐵豹 張靖 張錦棟
陳錦富 曾文才 官有達 吳毓卿 陳麗生 林烶章
鄭建驊 吳水鍊 劉傳 彭清玉 柯清樹 陳永祿
高建辛 李齊賢 柯漢津 溫木添 楊錫令

2組

陳錦福 陳朝 鄭建模 范松江 鄭錦瑞 葉金泉 許錦輝 石孜墘 柯順水 彭遠親 施石冷 林木枝 李萬富
郭福傳 張火旺 袁麟 林銘福 楊富福 戴印壽 梁濟潘 郭油 陳此 林阿溪 陳錫源 林松青 郭池
許深江 盧清森 郭錫 吳仁貴 吳享奇 曾錦墉 何鏗柱 應榮坤 鄭碧昌 林武標 洪能 陳金財 許榮水
蔡錦隆 盧清壽 林份 傳祖茂 吳福來 吳市 卓金通 胡聯瑩 徐和添 鄭慶泉 許炳桐 蘇春木

3組

黃清池 陳鍾海 楊策色 吳享祥 楊在先 鄭錦華 郭裔雄 張廖富源 吳江梅
劉金鍊 林金龍 洪慶雲 陳廷錦 許金漢 方清標 蔡連枝 王金俊 張海波
郭鍊 汪振海 陳尚仁 趙金田 曾文雅 王銓喜 邵仁山 鄭進財 楊金鍊
蔡吳江 莊為漢 李學書 邱文漢 許清火 林金城 鄭錦樹 張煌石 林金海

第三十回　昭和8年

4組

蕭	吳		黃	王	楊	黃	劉	陳	莊	謝	許	張	林	杜	陳				
雨	定		淮		順			添		金	建	武	世	德	炳				
鄭	國	黃	泗	塗	金	梅	木	成	有	富	財	金	德	發	煌				
灶	黃	寬	張	碧	錦	彭	楊	曾	賴	郭	鄭	莊	吳	許	樹	蘇	周	莊	添
曾	文	波	楊	金	授	溫	清	河											
張	來	瀛	旺	郭	蔡	英	偉	椰	鄭	金	虎								
金	春	田	財	通	生	錦	混	勳	池	溪	標	樂							
清	維	錦	金	煌	錦	承	歸												
林	張	黃	洪	陳	張	王	柳	邱	鄭	廖	陳	王	王	陳	周	胡	柯	黃	張
萬	生	泉	餘	華	伯	金	子	井	添										
泉	南	禮	福	祿	順	塗	華	餘	泉	生	萬								
程	權	清	元	記	邱	軒	食	漢	添	木	源								
楊	駱	蔡	渭	玉	乞	靜	吳	珍	世	錦	承	歸							
桂	春	渭	玉	乞	靜	吳	珍	世	錦	承	歸								
朱	蔡	鄭	王	水	添	萬	伯	金	子	井	添								
金	炳	軍	水	添	萬	伯	金	子	井	添									

1組

呂	林	蔡	駱	何	謝	紀	吳	李	陳										
榮	清	苗	伯	森	玉	顯	惠	德	承										
福	通	有	仁	茂	樹	宗	安	昌	琛										
莊	鄭	陳	陳	劉	葉	康	何	曾	趙										
慶	光	根	文	智	毓	維	廷	根	火										
榮	輝	榮	根	榮	照	來	傑	永	傳										
曾	張	戴	蘇	莊	連	劉	陳	徐	黃										
淇	克	文	世	有	宗	鴻	承	慶	清										
竹	昌	華	藩	福	楷	源	輝	森	海										
葉	林	陳	楊	何	林	周	吳	許	連										
清	榮	瑞	思	皆	榮	洪	進	曹	俊										
池	耀	松	再	亭	法	泉	財	源	基										

第三十一回　昭和9年

4組

郭	鄭	楊	郭	蘇	周	曾	陳	何	林	陳	蘇	張							
重	水	好	壽	鏡	毅	居	藩	俊	祖	文	嘉	興	雲	玉	新	水			
璧	壽	毅	鏡	壽	居	藩	俊	祖	文	嘉	興	雲	玉	新	水	福			
莊	周	徐	陳	楊	林	呂	何	陳	溫	林	蘇								
火	瑞	炎	瑞	樹	幼	錦	火	繼	秀	端	祥	振							
坐	霖	輝	華	波	傳	鏞	勞	善	雄	來	曦	昌							
柯	楊	黃	陳	楊	鄭	賴	曾	呂	魏	卓	葉								
清	朝	其	榮	銀	清	仁	添	經		永									
池	鑑	熊	煙	爐	泉	榜	州	旺	鐘	忠	福								
許	周	楊	李	胡	林	蔡	范	陳	蔡	連	呂								
	鏡	曉	永	錦		才	鳳	龍	象	傳	海								
錫	埤	涵	明	福	川	才	鳳	龍	象	傳	海								

1組

章	林	施	李	吳	曾	洪	鄭	陳	吳										
雲	潤	迺	輝	敏	文	壽	萬	景	慶	玉									
漢	祥	宗	烈	鐸	熒	南	鎰	耀	郎	滄									
張	吳	林	傅	張	許	葉	謝	魏	官	黃									
春	朝	祖	輝	火	啟	啟	漢	大	清										
楷	海	恭	煌	生	源	烈	川	進	波										
王	傅	蘇	郭	章	李	謝	李	李	張										
村	祖	百	煙	榮	德	丁	振	文	開	如									
發	修	齡	墩	烈	坡	榮	財	雄	泰	柏									
彭	范	鄭	張	陳	李	沈	傅	鄭	楊										
木	添	鏡	紹	玉	燕	廷	國	建	朝										
生	彬	壽	光	禮	村	光	庭	駟	城										

2組

邱	林	林	宋	楊	張	葉	廖	盧	花	鄭	陳	陳							
騰	錦	滿	玉	水	松		金		海	萬	鈺								
祥	興	池	樹	源	環	旺	榮	榮	木	樹	來	平							
蘇	吳	莊	韓	莊	劉	張	趙	蕭	梁	王	黃	王							
禎	木	能	木	靜	源	榮	彬	祺	耀	炎	喜	金	海	松					
洪	贊	洪	林	清	木	天	宗	火	福	丕	木	村	乳	容					
何	林	李	黃	連	葉	李	彭	吳	郭	徐	楊	黃							
煉	清	木	天	宗	火	福	丕	木	孤	招									
輝	漢	柳	增	塗	灶	壽	欽	基	村	輝	乳								
王	王	吳	黃	童	莊	莊	郭	王	曾	蔡	廖								
振	鏡	享	共	清	添	萬	鴻	瑞	松	炳	添								
坤	輝	樑	德	霖	福	珍	連	全	柏	煌	丁								
黃	連	合	吳	松	村	方	國	侯											

3組

許	林	張	林	莊	吳	張	林	莊	陳	洪	吳	陳	董	李					
文	連	錫	階	金	享	榮	齡	河	發	琨	傳	秋	寶	河	福	山	琳	清	傳
杜	王	蕭	李	曾	呂	何	沈	張	林	陳	呂	林	瑜	傳	常	金	基	漢	正
陳	承	基	沈	維	昌	鄭	鏡	洪	張	葉	陳	廖	沈	林	林	蔡	鄭	洪	倪
郭	林	范	黃	鄧	林	呂	曾	陳	承	基	祥	祥	本	岳	福	李	爐	州	松
郭	清	禎	有	南	水	山	建	沂	松	林	洪	錦	清	禎	有	南	水	山	建
林	洪	倪	郭	林	范	黃	鄧	林	呂	曾	陳	承	基	生	標	祥	祥	本	岳
張	林	林	蔡	鄭	沈	林	林	蔡	鄭	沈	維	昌	堂	霖	全	狼	獅	文	杰
葉	陳	廖	沈	林	林	蔡	鄭	仁	偉	己	木	勳	木	己	偉	昌			
金		慶	揚	初	水	木	仁	偉	己	木	勳	木	己	偉	昌				
洪	張	葉	陳	廖	沈	林	林	蔡	鄭	沈	維	昌							
鏡		金		慶	揚	初	水	木	仁	偉	己	木	勳	木	己	偉	昌		
堂	霖	全	狼	獅	文	杰	木	己	偉	昌									

2組

李	林	林	許	劉	胡	莊	黃	陳	黃	林	蕭	呂	莊	羅	曾	國	昆		
俊	家	鶯	深	耀	文	開	阿	樑	阿	彝	漢	傳	盈	阿	魏	道	懿	倪	
德	塗	松	河	堂	聰	澤	添	柱	枝	福	琳	成	華	海	鄭	金	塗	吳	鄭
莊	洪	彭	郭	吳	陳	林	麥	張	翁	梁	黃	呂	陳	蔡	陳	章	林	鄭	王
木	溪	添	呈	敏	鴻	鶴	鐘	錫	清	濟	仁	火	珠	名	奇	家	水	金	禮
榮	水	丁	芳	龍	基	圖	村	藩	水	謝	光	揚	名	爐	昌	銘	樹	聲	臣
楊	劉	楊	吳	莊	馮	曾	鄭	鄭	鄭	林	章	胡	鄭	陳	鄭	鄭	許	林	徐
燦	有	朝	金	總	清	炳	尊	銘	榮	呂	火	木	源	渭	源	杜	戊	塑	江
虎	福	傑	枋	傳	海	榮	明	棟	木	來	火	來	生	秋	鑑	金	魁	臣	城
吳	惠	英																	

3組

陳	林	黃	林	蔡	吳	趙	鄭	許	郭	施	鄭	呂	李	蔡	呂	何	許	葉	
順	金	朝	榮	錦	水	滄	尊	煌	心	春	建	樹	貴	珠	傳	鏡	波	海	慶	陳	永	照	壁	東	炎	曾	淇	榮	煌	煌
金	水	坤	材	良	錦	洲	祖	煌	祿	貴	吳	柳	燦	壽	陳	織	煌	然	明	中	濱	煌	進	榮	煌	州	枝	洲	進	榮	煌
吳	火	獅	林	曾	胡	林	何	李	漢	璋	邵	清	鄭	錦	煌	黃	建	木	瀛	蘇	莊	先	進	榮	煌	然	明	中	濱	煌	煌
呂	李	吳	蔡	洪	李	王	黃	火	水	發	玉	枝	范	江	水	福	林	憲	清	鄭	錦	煌	煌	煌	煌	煌	煌	煌	煌	煌	煌
傳	鏡	慶	柳	光	壽	富	萬	銀	塗	萬	發	玉	堅	換	火	水	何	金	福	林	曾	德	明	中	濱	清	邵	憲	中	濱	清
港	波	海	燦	壽	陳	林	郭	林	茂	水	火	輝	水	發	玉	枝	范	江	水	邵	清	濱	清	濱	清	濱	清	濱	清	濱	清
許	何	陳	吳	陳	林	郭	何	金	福	章	李	漢	江	水	火	福	章	邵	清	濱	清	濱	清	濱	清	濱	清	濱	清	濱	清
清	永	榮	概	火	明	茂	木	金	福	章	邵	清	濱	清	濱	清	濱	清	濱	清	濱	清	濱	清	濱	清	濱	清	濱	清	濱
順	照	壁	東	炎	輝	水	火	福	章	邵	清	濱	清	濱	清	濱	清	濱	清	濱	清	濱	清	濱	清	濱	清	濱	清	濱	清

第三十二回 昭和10年

1組

吳	吳	楊	紀	顯	臣	彭	讚	福	樹	蘇	承	柏	張	吳	禎	建	成	欣	發
春	添	椅	楠	溫	瑞	坤	連	俊	欽	鄭	在	位	榮						
濤	富	楠	臣	仁	林	淵	樹	蘇	承	張	寬								
劉	李	溫	瑞	讚	福	周	蒼	柏	張	寬									
廷	尊	瑞	坤	福	樹	蘇	承	榮	寬										
玉	賢	坤	連	周	蒼	柏	張	寬											
吳	楊	連	俊	蒼	柏	張	寬												
敏	火	俊	欽	柏	張	寬													
瑞	俊	欽	鄭	張	寬														
陳	吳	鄭	柯	吳	禎	貴													
景	坤	在	建	禎	貴														
雲	榮	位	成	欣	發														

卓	鄭	楊	楊	林	戴	莊	鄭	曾	劉	孫	簡	劉	林	楊	洪	韓	鄭	楊	
漢	靈	清		添	新	汀	榮	建	萬	火	輝	金	清	傳	進	滄	鑑	水	清
川	椿	賓	炳	進	陳	樹	林	呈	尚	村	梅	曾	輝	荘	新	渠	葉	永	謙
黃	陳	楊	葉	永	謙	海	莊	新	渠	葉	林	傳	鏞	茂	鏞	標	錦	來	水
塗	三	根	富	鄭	林	茂	鏞	標	錦	來	水	孫	麥	再	添				
城	祿	富	鄭	林	茂	鏞	標	錦	來	水	孫	麥	再	添					
麥	孫	鄭	林	茂	鏞	標	錦	來	水	孫	麥	再	添						
再	麥	孫	麥	再	添														
添	再	麥	添																

4組

鄭	鄭	韓	楊	洪	楊	林	劉	簡	劉	蔡	王	黃	蔡	廖	陳	水	源		
清	鑑	水	清	滄	進	傳	清	金	龍	山	枝	鏡	鏞	朝八郎	榮	耀			
水		金	俊	海	發	枝	山	龍	山	枝	蔡	鏡	鏞	榮	耀				
蕭	李	駱	簡	陳	廖	蔡	黃	王	黃	蔡	朝八郎	榮	耀						
金	金	世	翼	水	榮	朝八郎	榮	耀											
泉	標	昌	進	源	耀														
楊	許	黃	莊	陳	王	葉	陳	金											
定	增	添	通	金	天	榮	金	祿											
宇	乾	壽	明	祿	池	貴	祿												
	王	林	謝	吳	戴	張	吳	鴻											
	錦	金	清	鴻	錦	秋	鴻												
	塗	土	水	濱	秀	鴻													

2組

林	魏	李	吳	連	徐	胡	吳	彭	石	柯	林	蕭	蘇	林	吳				
燦	龍	朝	芝	宗	壽	肇	福	根	廷	清	其	永	龍	泰	錦				
輝	波	陽	鑫	棋	才	爐	來	運	賢	標	鏜	深	泉	生	秀				
彭	陳	蕭	陳	林	楊	林	紀	黃	陳	鄭	林	洪	陳	賴	張				
國	秀	瓊	鐘	澎	聰	嘉	迺	水	添	海	泉	富	成	炳	耀				
祥	雄	林	奇	俊	敏	湧	明	清	丁	泉	溪	財	文	東	許				
鄭	韓	楊	朱	吳	林	吳	施	何	蘇	陳	楊	林	陳	黃	木				
楷	張	永	村	敏	鑑	蘭	榮	志	再	繼	火	如	水	共	水				
傳	葉	雄	爐	秋	彰	芳	諒	讓	傳	模	龍	川	發	洲	木				
陳	曾	林	周	陳	陳	吳	蔡	王	王	陳	曾	施	許	溫	鄭				
繼	根	金	宜	天	昱	錦	紹	立	萬	嬉	傳	火	天	福	章				
緒	源	順	金	賜	炎	潼	松	生	發	安	元	塗	錦	全	成				

3組

張	張	潘	張	王	陳	陳	蔡	桌	郭	李	陳	吳	林	蘇	蕭	林	柯	石	彭
秋	福	英	子	寶			萬	森	煥	金	傳	錦	泰	龍	永	其	清	廷	根
堯	珍	煌	能	榮	賓	文	發	田	文	印	寶	秀	生	泉	深	鏜	標	賢	運
張	張	林	吳	葉	王	彭	蔡	楊	許	吳	陳	張	賴	陳	洪	林	鄭	陳	黃
白	煥	泳	金	清	定	炎	色	新	文	桂	清	耀	炳		富	海		添	水
隆	焜	生	土	海	國	煌	國	英	忠	鈴	朝	東	文	成	財	泉	溪	丁	清
李	張	朱	王	吳	何	鄭	王	范	張	郭	許	黃	陳	楊	林	陳	蘇	何	施
增	火	伯	鏡	興	鏡	輝	建	天	楊	來	福	維	章	水	火	如	川	志	榮
春	旺	驥	波	旺			侯	進	傑	福	章	水	洲	發	龍	川	模	讓	諒
劉	曾	王	鄭	陳			張	楊	曾	黃	蔡	鄭	溫	許	施	曾	陳	王	蔡
木	鑑	雲	洪	添			天	漢	錦	寬	璋	福	天	火	傳	嬉	萬	立	紹
水	礎	卿	模	益			送	東	鏞	璋	成	全	錦	塗	元	安	發	昌	生

第三十三回　昭和11年

1組

洪錫裕　陳添桂　鄭熙炳　童慶麟

4組

吳財旺　林賜來　葉光貴　許木川
鄭慶德　洪龍雲　張國瑞　林鑾鐘　何文英　林家章　許相明　楊方培　曾焜焜　施高通　馬坤源　李柱琳　林福明
潘金塗　陳清財　鄭銘定　許林烱　曾煥燦　陳水秋　楊文堯　潘茂明
宋水陳　葉傳經　林胡焜　莊銀財　曾瑞欽　楊華焜　蘇清木　黃庄波　黃金榮　陳泉
陳錦川　陳錦槐　郭維芳　周瑞楠　鄭塗生　溫瑞欽　李澤溪　蘇萬得　楊思言　葉圳庭　黃進財　許根旺　蔡水保　陳煒堂　曾海盛
吳安鎮　陳伯達　曾火炎　楊榮波　林河圳　黃奇文　楊水林　何清雲　黃清欽　馬錫祿　林接枝　蔡萬林　張錦鐘　彭壬癸
曾火炎　楊榮波　林河圳　黃奇文　楊水林　何清雲　黃清欽　馬錫祿　林接枝　蔡萬林　張錦鐘　彭壬癸
黃庄丙　陳維祥　吳瑞麟　林河鎰
莊丙丁　陳維祥　吳瑞麟　林河鎰
王派霖　吳添木　莊炳諭　陳炳南　劉青松　王賜發　劉智輝　陳水源　柯世火　莊清揮
杜家和　許金燦　林成枝　陳火生　楊木水　陳天實　陳木閑　鍾津淇　陳國棟　傅添福
王傳鏞　駱萬春　黃明坤　蘇秋松　林水景　林金標　周榮　陳本龍　曾景福　楊得忠
潘茂明　陳水塗　楊文堯　曾安南　施通明　高源　馬坤琳　李柱　林福

2組

郭　鄭敏森　林振耀　周錦鈴　徐宗北　劉仁芳　魏江村　郭介石　鄭斯禮　李秀榮　張啟明　吳嘉珍
吳敏權　韋炯燎　曾煥熙　林瑞雄　楊錦龍　鄭植堂　周翁金銓　郭彭清水　彭健治溪　林火郎　竹龍　欽
陳坤　楊進玉　蔡金來　何廷鎰　周宜瑞　郭榮發　魏蔡湘亭　蔡張英才　鄭錦城　郭榮熙　曾來春　柳村
劉日新　鄭建程　吳惠生　吳殿壁　張慶臣　莊永熹　楊慶標　徐蘇賢　蘇增燉　張濟時　戴玉林
陳玉傳　鄭清源　林崑山　陳連枝　張水連　莊天送
葉華章　蔡金地　林玉鏗　莊炳南　朱成明　林壽　楊沛盈　李木枝　邱添丁　許清發　莊金泉　柯岩田　陳鏞南　陳添　吳炎　陳錦坤　陳貴松　何成業　范壬發　楊進火　王光燦　陳炳　王宗唐　曾石定　王金池　傅良　王莊俊　朱莊傑　林英　黃郭炳　林清木　黃克堅　黃克誦　朱煒斌　高楊秋　黃添財　吳成樑　葉炳煌
林溪樹　洪有木　曾錬成　江惟義　曾石定　王宗唐　陳光燦　王炳火　楊進　范壬發　何成業　陳錦坤　陳貴松　吳炎　陳錦添　陳游祥　潘火灶　曾五連　吳光輝　馬欽錫
林胡鏘　王傅成忠　溫金良　呂燦石　鄭鏡坤　葉金生　李添丁　莊煥煌　江連奎　陳挺坤　潘火灶　曾五連　吳光輝　馬欽錫
學澄超　吳良田　王金池　莊俊傑　朱林英　胡黃郭炳　林清木　黃克堅　黃克誦　朱煒斌　高楊秋　黃添財　吳成樑　葉炳煌

3組

林武　陳德　莊燦標　陳仲輝　趙江舉　林永泉　黃明村　曾燦張　沈鏡垣　張坤燈　江金榜　蔡添進　梁濟美　林緒芬　楊潤青　李午溪
吳秋木　彭清容　楊林枝　朱添桂　郭火才　劉福壽　洪棟樑　張傳榮　王享釗　吳欽文　鄭清火　陳添財　吳玉書　楊火德　曾添丁
鄭建成　劉金海　洪鱗生　水居波　曾朱辱　李周典　林陳仲君　陳瑞斌　陳家珍　洪慶棟　何福龍　柯孟來　許梅陽　古柳賜　陳金村　鍊
陳武國　鄭欽金　羅清火　蔡陳溪　陳莊錫　陳陳疑　楊林津　林林爵　王林財　林曾銘　曾陳河　陳家坤　鄭秋享　煌金鵬
敏　柱　水　火　溪　錫　疑　津　爵　財　鑛　坤　輝　金　鵬

4組

林秋福　曾廷暉　吳享征　林得櫻　陳泰　鄭錦和　莊增傳　劉榮福　謝國培　楊火珍
何阿章　蘇秋居　陳金錬　鄭秋煌　傅再桂
黃庄坤　張茂灶　羅茂盛　葉顯文　呂芳名　溫仁平　張火炎　莊火木　彭金土　曾榮男
蘇林石龍　曾陳宏　范楊和　鍾樹旺　劉金送　天灶　鄭陳金　顏添崇　莊金貴
陳曾瑞　楊陳君　吳蘇進　蘇榮金　楊金玉　李木桂　劉火丁　楊劉君　王火旺
鄭羅金　陳陳武　蔡陳國　陳莊欽　陳陳無　楊林承　林林天　王林銘　林曾松　陳家亨　鄭秋家　煌金鵬
敏　柱　水　火　溪　錫　疑　津　爵　財　鑛　坤　輝　金　鵬

第三十四回 昭和12年

1組

張	廖	何	柯	林	蔡	曾	柯	魏	蔡
錫	福	錦	玉	進	賛	煥	雲	茂	火
祺	星	標	庚	福	金	卿	西	輪	進
徐	林	蔡	藍	吳	柯	蔣	馬	桂	松
金	寶	賛	玉	肇	清	泉	深	敦	深
灶	樹	金	田	基	火	清	松	海	進
陳	曾	柯	劉	陳	蔡	彭	蔡	黃	蔡
樹	煥	雲	坤	爐	錦	甲	錦	克	錦
林	茂	西	厚	吳	堂	暉	堂	敦	堂

2組

謝	鄭	汪	許	陳	王	蘇	楊	邱	鄭	林	施	曾	周	李	蘇	傅	張	曾	蔣
雲	金	壞	錫	朝	炯	世	文	煥	再	德	安	繼	瑞	施	熊	煒	輝	煥	卿
升	璋	煌	堃	焜	塘	祺	鄉	文	傳	明	政	曾	樑	仁	祥	東	燦	卿	清
謝	莊	童	陳	張	黃	王	楊	蘇	楊	陳	卓	林	彭	林	陳	麥	吳	蔣	泉
水	添	火	得	錫	添	孝	添	肇	棋	玉	兆	家	景	金	織	江	瑞	清	泉
柳	桂	土	福	金	淵	堯	發	凱	煌	鴻	英	慶	洲	水	章	梅	定	彭	彭
蘇	彭	陳	胡	鄭	周		施	戴	宋	彭	葉	洪	吳	李	楊	陳	鄭	炎	甲
厚	耀	清	振	松	明		家	芳	清	連	宏	火	玉	賢	俊	沛	邦	榜	暉
墩	宗	鄭	葉	陳	彭		隆	明	淵	成	甲	炎	川	錄	傑	霖	振	林	蔡
莊	范	林	李	陳	梗		曾	林	陳	范	鄭	楊	楊	胡	陳	蔡	黃	林	錦
傳	鑾	錦	賢	澤	楠		榮	印	火	新	錦	金	水	金	錦	榮	澎	炳	堂
發	和	雄	鈃	紛			富	杜	鍊	竹	軒	陣	定	田	許	熙	錁	松	

3組

陳	張	鄭	吳	葉	張	黃	連	吳	陳
金	耀	來	德	圳	鴻	金	天	堃	思
春	坤	富	欽	清	圖	石	送	地	源
黃	曾	黃	古	廖	魏	黃	呂	葉	林
克	南	興	櫻	啟	經	奕	金	光	金
超	金	炎	村	文	清	賢	培	全	鍊
關	許	陳	吳	何	莊	陳	曾	劉	傅
萬	海		金	金	漢	金	堃	添	燦
居	樹	輝	昆	成	王	水	地	喜	卿
	曾	吳	楊	劉	蘇	胡	楊	林	林
	文	禎	應	金	鶴	張	榮	河	永
	土	傳	塘	榜	齡	欽	福	順	忠
蘇	劉	林	蔡	林	蔡	許	陳	陳	林	葉	黃	林	韓	吳	林	蔡	楊
江	銘	清	春	俊	木	欽	秀	郎	森	連	生	村	慶	福	隆	淮	湘	俊	傑
波	煌	俊	木	木	爵	炎	枝	萬	發	昌	貴	元	火	來	來	福	欽	傑	芳
王	張	陳	連	林	蔡	呂	黃	張	鄭	呂	林	林	陳	李	盧	林	呂	蔡	
木	欽	金	天	永	崑	江	錦	銘	清	榮	泉	永	國	木	清	金	火	土	
發	湖	淵	助	玉	焜	加	福	錦	良	泉	水	泉	銓	錦	泉	火	土	福	
彭	王	葉	許	曾	鄭	鄭	楊	王	鄭	蔡	陳	林	蔡	鄭	陳	呂	林	許	劉
正	寶	銀	火	榮	炳	金	鑑	俊	元	華	堂	林	火	土	安	宗	火	炎	來	傳	輝	田	庚	天	來	山	昆	宗	火	炎	來	來	傳	福	陳	彭	蔡	金	泉	陳	南	陳	王	金	和	鎰
一	昌	貴	元	壽	林	陳	吳	洪	火	炎	來	傳	福	陳	根	鍊	辛	來	黃	堆
錢	陳	吳	陳	林	林	陳	吳	洪	火	炎	來	傳	福	陳	根	鍊	辛	來	黃	堆
合	金	來	來	火	火	炎	來	福	傳	來	福	傳	來	福	傳	來	福	傳	來	福
燦	木	傳	福	土	安	宗	火	炎	來	福	傳	來	福	傳	來	福	傳	來	福	傳

4組

鄭	黃	王	許	張	陳	蔡	呂	林	蔡	楊	林	吳	韓	林	黃	葉	陳	許	蔡	林	呂	盧	李	陳	林	呂	蔡	林	王	金	和	鎰
建	火	清	益	三	樟	金	定	國	來	祿	傳	陳	根	鍊	辛	來	福	傳	來	福	傳	來	福	傳	來	福	傳	來	福	傳	來	福
境	土	標	榮	喜	燦	鍾	春	福	劉	金	言	張	榮	喜	陳	境	燦	鍾	春	福	劉	金	言	張	榮	喜	陳	境	燦	鍾	春	福

第三十五回 昭和13年

1組

謝	楊	曾	劉	莊	呂	王	張	官	郭	高	許	林	葉	陳	周
水		英	火	圳	正	定	欽	有	儒	輝	塗	清	耀	榮	瑞
地	令	烈	生	土	隆	國	源	泉	芳	煌	水	源	南	坤	昌
葉	吳	黃	鄭	興	黃	陳	黃	劉	郭	蔡	江	姚	蔡	連	何
國	火		錦	興	培	耀	伯	森	天	成	北	炎	炎	成	阿
瑛	木	福	濱	旺	錫	慶	壎	潭	成	李	莊	葉	林	柯	根
張	游	鄭	林	林	杜	周	謝	莊	李	文	軒	劉	鍾	玉	城	文	榮	星	梁	塗	富	珍	棣	枝	俊
開	慶	煙	塗	樹	輝	霖	蒸	森	成	軒	劉	鍾	玉	輝	星	梁	塗	富	珍	棣	枝	俊
鏡	煌	書	玉	慶	塗	霖	樹	輝	邱	林	坤	傳	文	俊	炎	坤	彭	江	漢	鎰	明	玉	金	蘇	王	戴	芳	施	家	隆	曾	榮	富
黃	李	邱	林	林	王	孫	陳	王	葉	金	塗	梁	星	輝	玉	鴻	鍾	劉	文	甲	城	文	榮	堃	天	祥	宗	成	海	進	丹	紀	鳳	添	宗	祥	鎰	榮	明	火	炎	坤	添	枝	源
鄭	朱	蕭	楊	蔡	余	呂	鄭	方	鄭	郭	張	龔	朝	日	沈	漢	江	彭	坤	炎	明	火	陳	林	清	周	添	枝	源
紹	添	萬	明	錦	來	皆	寬	養	苑	雲	欽	墩																																	
棠	福	傳	火	生	添	勤	禮	根	梅	李	德	生	貴																															
張	王	連	陳	魏	林	陳	劉	江	錦	榮	生	蔡	林	王	錦	堂	御	盧	黃	玉	明																							
如	雲	俊		淇	成	熾	欽	培	鐘	德	貴	林	添	承	祿	來	成	慶	霖	樹	輝	書	煌	鏡																			
壎	南	炳	陽	涼	莊	龍	培	鐘	生	貴	日																																	
王	黃	林	黃	林	吳	朱	林	王	蔡	林	沈	漢	江	彭	坤	炎	明	火	陳	林	清	周	添	枝	源																			
嘉	東		春	鎮	惠	錦	添	錦	來	成	江	彭	坤	炎	明	火	陳	林	清	周	添	枝	源																					
興	光	清	福	源	燦	祿	承	堂	御	成	漢	江	彭	坤	炎	明	火	陳	林	清	周	添	枝	源																			
鄭	林	水	源	鄭	添	成	宗	祥	鎰	榮	明	火	炎	坤	彭	江	漢	鎰	明	火	陳	林	清	周	添	枝	源																	
闖	添	枝	源	黃	進	海	成	宗	祥	鎰	榮	明	火	炎	坤	彭	江	漢	鎰	明	火	陳	林	清	周	添	枝	源																	
奇	源	枝	添	周	林	桂	丹	紀	福	春	源	燦	祿	承	堂	御	成	漢	鎰	明	火	陳	林	清	周	添	枝	源																	

2組

鄭	陳	蘇	侯	石	吳	葉	楊	藍	陳	彭	林	陳	陳	楊	邱	柯	沈	林	黃
信	陽	南	火	鵬	添	國	瑞		玉	炳	阿	秀	寶	再	春	漢	水	河	火
陽	旺	瑞	盆	劉	壽	鏜	煥	富	清	松	火	東	乾	興	輝	堃	克	燦	灶
熹	欉	鑫	陳	陳	吳	何	洪	劉	林	朱	鄭	楊	曾	溫	鄭	張	魏	張	曾
梅	陳	陽	吳	漢	欽	清	世	阿	水	潮	富	欽	慶	津	選	信	如	火	金
村	旺	游	福	萬	河	榮	攀	興	木	洪	春	來	選	津	來	傳	勳	旭	火
	欉	祥	泉	財	添	榮	興	木	洪	春	來	選	津	來	傳	勳	旭	壽	灶
	劉	林	曾	楊	蕭	許	江	林	莊	廖	林	江	許	楊	蕭	鄭	邱	林	蔡
	萬	石	江	村	煌	輝	津	潤	榮	水	麟	清	潤	榮	橋	煌	村	虎	
	幸	虎	村	煌	橋	榮	發	清	祥	錦	水	麟	祥	發	榮	橋	煌	村	虎
	楊	劉	周	郭	劉	楊	李	陳	敏	蔡	楊	鄭	鄭	李	林	蔡	李	呂	梁
		添	瑞	正	金	金	瑞			炳	連	武	建	正	玉	勳	鑫	萬	炯
	英	才	棠	祺	泉	財	棠	九	雄	灶	和	成	東	雄	叡	涵	中	來	桑

3組

陳	鄭	蔡	李	錫	鑄	丁	添	炳	煌	蘭	香	鐘	壽	松	池	金	海	家	發
清	根	池	金	海															
樹	旺	金	海																
蔡	蔡	洪	楊	林	黃	林	蘭	香	鐘	壽	松	池	金	海					
金	蔡	錦	燐	家															
海	家	燐	錦	城	光	發													
林	張	江	何	王	黃	何	錦	城	光	發									
家	燐	錦	城	光	發														
發	光	城	閭	桂	林	財	閭	桂	曦	鏘	迪	輝	池						
塗	楊	林	梁	呂	杜	吳	湯	林	陳										
瑞	水	炯	其	萬															
璧	獅	馨	桑	來	陳	庚	壽	傅	生										

4組

林	何	李	林	何	楊	陳	洪	林	莊	張	陳	彭	馬	黃	謝	王			
信	鏞	明	得	錦	合	逢	心	建	艷	金	鑄	漢	深	棋	文	禮			
宏	銘	心	水	塗	全	臣	細	煥	聰	鍊	良	龍	河	郎	鎧	讓			
蔡	陳	傅	蔡	楊	姚	石	郭	如	錦	炎	鐘	芳	泉	家	龍	慶			
祥	錦	永	振	桂	金	錦	炎	鐘	芳	泉	家	龍	慶						
龍	慶																		
王	韋	許	莊	林	李	林	甘	楊	林	蔡	吳	朝	金	龍	山	川	忠	鐘	
花	泰	泰	烈	世	汎	貴	水	金	清	建	成	傳	隆	敏	竹	才	壽	南	宗
蔡	何	潘	林	彭	林	許	戴	進	枝	進	金	裕	庭	送	榮	生			
天	鏡	天	逸	茂	清	文	進	枝	進	金	裕	庭	送	榮	生				
楊	葉	湯	曾	董	蘇	楊	鄭	許	陳	王	林	李	吳	朝	金	龍	山	川	忠
漢	新	石	英		金	肇	孫	展	宸	鐘									
宗	南	壽	才	竹	隆	敏													
朱	莊	曾	沈	陳	鄭	莊	鄭	許	陳	林	鍊	江	慶	次	郎	波	信	榜	富
仲	有	煥	玉	耀	金	振	金	晚	丁	清	許	文	進	枝	進	金	裕	庭	送
麟	義	明	麟	祖	塗	基	火	霖	貴	榮	喜	燦	田	重	錦	許	傳	成	文

5組

陳	鍾	徐	蔡	莊	賀	陳	石	陳	洪	陳	鄭	溫	林	陳	黃	林			
來	細	金	天	添	金	春	孜	興	耀	江		伯	來		進	祺			
居	安	福	漢	福	潭	名	天	鏜	南	水	榮	富	熙	才	福	煥			
鍾	李	吳	楊	彭	張	王	蔡	林	蔡	郭	陳	玉	錦	緒	林	姚			
亦	漢	敏	富	金	輝	傅	江	石	金		錦	玉	陳	吳	林	松			
民	玉	烈	壽	星	焜	缸	波	龍	海	灶	成	麟	江	芸	水	壽			
林	江	黃	洪	蔡	邱	鄭	陳	李	鄭	石	蔡	黃	蔡	張	陳	陳			
潤	淵	天	振	欽	錦	晃		賢	明	孜	國	水	清	錫	金	明			
渠	源	送	雄	沅	煙	源	銘	叡	德	芳	清	欽	溪	金	榜	山			
李	倪	林	梁	鄭	謝	白	陳	蔡	鄭	李	黃	陳	彭	郭	陳				
鏡	錦	孝	濟	金	崇	惟	瑩	萬	炎	振	種	肇	根	維	炳				
洲	成	中	安	火	邱	松	鑼	發	旺	源	璧	睢	養	恭	輝				

第三十六回 昭和14年

1組

莊	張	葉	鄭	黃	洪	陳	陳	鄭	錦	漢									
漢	清	永	金	火															
墻	沂	鑑	樹	益	炎	堯	坤	鐘											
莊	杜	吳	鄭	楊	彭	林	林	吳											
新	一	萬	水	永	錦	金	有	金											
慈	新	居	筆	昌	淵	塗	土	傳											
賴	黃	范	許	彭	李	吳	麥	禎											
春	晏	國	清	鐜	塗	銅	再	吳											
益	來	輝	池	川	城	清	發	基											
莊	童	陳	黃	林	蔡	黃	莊	楊											
境	建	聰	克	華	苗	邦	朝	榮											
城	安	敏	定	興	福	輝	壽	山											

2組

謝	張	葉	劉	溫	楊	劉	陳	黃	陳	陳	彭	何	蘇	吳	李	徐	林	楊	王
水	清	毓	伯	思	杜	喜	橋	庚	振	火	枝	元	金	燦	開	金	樹	承	顯
發	林	崧	淵	竹	櫻	霖	川	壽	彬	旺	枝	基	城	華	貴	枝	田	高	明
彭	王	王	蔡	吳	王	洪		何	林	鄭	洪	莊	曾	林	劉	許	王	孫	陳
添	年	傳	伴	國	金	鴻		智	文	秋	清	金	金	胡	江	瀛	國	思	家
泉	統	慶	水	珍	樹	基		勳	欽	江	勝	土	發	銘	昌	桂	家	吟	家
林	傅	蘇	杜	謝	劉	宋		林	顏	郭	呂	張	林	戴	施	冀	吳	江	童
錦	金	金	進	福	日	清		銘	火	木	正	水	塑	葉	必	深	駿	錦	清
泉	淵	河	財	田	宏	和		墀	城	貴	照	來	城	成	水	泉	發	添	龍
鄭	林	謝	蔡	彭	林	林		莊	洪	楊	許	杜	鄭	陳	陳	郭	吳	陳	王
錦	朱	瑞	登	文	燦	連		江	火	金	添	瑞	長	明	宗	河	慶	永	葉
江	耀	寬	龍	麟	錬	春		南	煉	鯰	壽	和	木	慶	河	泉	壽	榮	昭
戴	黃	朱	王	光	輝			錦	銓										
錦	柑	年	光	輝				桂	春										
劉	王	呂	陳					金	來	火	仲								
榜	生	源	燦					張	景	淡	煥								
邱	培	得	津					李	萬	添	錫	寬							
來	福	池	祥																

3組

劉	彭	彭	李	王	楊	林	徐	李	吳	蘇	何	彭	陳	陳	黃				
卓	英	祖	賢	顯	承	樹	金	開	燦	金	元		火	振	庚				
墩	山	澤	標	明	高	田	枝	貴	華	城	基	枝	旺	彬	壽				
李	黃	劉	莊	陳	孫	王	許	劉	林	曾	莊	洪	鄭	林	何				
仁	克	家	龍	家	思	國	瀛	江	胡	金	金	清	秋	文	智				
吉	嶷	業	塔	鯤	吟	家	桂	昌	銘	發	土	勝	江	欽	勳				
陳	鄭	劉	林	童	江	吳	龔	施	戴	張	林	呂	郭	顏	林				
從	富	家	河	清	錦	駿	深	必	葉	塑	水	正	木	火	銘				
彬	春	裕	鳴	龍	添	發	泉	水	成	城	來	照	貴	城	墀				
陳	彭	王	謝	韓	陳	郭	吳	陳	鄭	杜	許	洪	楊	麥	莊				
金	溫	昭	阿	葉	永	清	慶	明	長	瑞		火	金	添	江				
盛	金	和	立	榮	壽	泉	河	宗	木	和	貴	煉	鯰	壽	南				

4組

徐	郭	邵	孫	劉	陳	范	張	莊	吳	盧	柯	莊	應	賴	李	張	陳	許	李
總	煐	雨	輝	坤	緯	子	和	金	祖	鎮	來	明	木	文	澤	鴻	福	金	旭
乾	柏	姓	龍	宗	良	儀	世	德	壽	鉞	發	枝	桂	達	源	來	焜	枝	祿
蔡	葉	王	麥	溫	莊	楊	沈	李	鄭	沈	王	郭	林	張	簡	林	陳	李	李
榮	豐	來	鐘	瑞	來	樑	萬	賢	森	廷	炳	清	湖	成	金	居	樹	榮	培
基	裕	發	源	瀛	福	熙	祥	豪	鈿	章	煌	波	營	城	柳	榮	樹	慶	春
林	謝	林	方	溫	鄭	劉	楊	羅	黃	李	方	何	許	吳	吳	甘	林	李	林
友	春	清	清	永	金	建	俊	錦	錦	朝	金	清	滄	慶	水	有	添	賢	美
仁	芳	標	源	淋	順	彰	德	和	球	源	萬	德	甫	桶	圳	良	進	涵	顯
林	傅	張	謝	盧	蔡	洪	楊	張	楊	楊	梁	陳	楊	麥	楊	彭	周	杜	蔡
銘	國	水	甘	清	建	金	潮	錦	煥	文	濟	火	根	建	炳	永	慶	九	兆
山	樑	木	霖	祥	塗	煉	清	清	明	俊	清	茂	地	麟	霸	增	郎	龍	儀

蘇	黃	林	莊	張	林	曾	楊	李	李	莊	陳	林	簡	張	林				
鴻	雲	榮	遠	錦	輝	麗	金	萬	肇	培			金	成	湖				
基	林	輝	海	德	煌	川	發	春	慶	城	柳	榮	樹	居	營				
溫	洪	李	陳	姜	蔡	吳	王	黃	羅	李	林	甘	吳	吳	許				
文	歸	來	祝	渭	樹	昌	德	濟	美	賢	添	有	水	慶	滄				
昭	昌	進	啟	濱	川	政	仁	仁	顯	涵	進	良	圳	桶	甫				
鄭	楊	溫	朱	陳	吳	蘇	楊	蔡	杜	周	彭	麥	楊	陳					
聖	俊	火	陳	坤	鴻	肇	雲	兆九	慶	永	炳	建	根						
傳	福	樹	阿	塘	棋	儀	龍	郎	增	霸	麟	地	茂	火					

5組

黃	蔡	呂	連	黃	蕭	郭	楊	張	王	楊	郭	楊	黃	連	蔡	呂	黃		
金	石	世	麟	塗	金	堅	冠	啟	如	禮	宗	鋏	獻	土	洲	兒	生	近	來
陳	陳	吳	郭	介	塑	來	鎮	陳	蔡	萬	浴	渭	樹	渠	堂	旺	得	泉	志	秋	吉	木
火																			
張	吳	魏	劉	洪	許	楊	魏	蔡	鄭	沈	陳	倪	楊	何					
錦		兆	火	江	錦	思	鈺	金	永	揚	水	錦	承	志					
河	才	光	爐	山	城	廉	沂	鑾	澤	霖	生	進	言	益					
朱	陳	劉	李	蘇	葉	陳	徐	陳	陳	陳	邱	徐	郭	莊					
清	啟	青	振	肇	德	清	煙	錫	水	萬	盛	兆	輝	志					
塗	星	海	榮	郁	勝	波	松	潭	金	全	芳	雄	宗	芳					

第三十七回 昭和15年

1組

戴	江	朝	祥	范	來	貴	吳	煙	村	曾	天	賜							
文	徐	茸	陽	鑑	壁	添	發	川	星	來	進	旭	茸	鑑	陽	祥			
邱	駱	陳	翁	鄭	林	陳	徐	江	朝	文									
明	天	振	星	來	進	旭	茸	鑑	陽	祥									
宗	民	坤	川	發	添	壁	鑑	陽	祥										
劉	陳	郭	石	何	張	吳	蘇	彭	范										
欽	玉	耀	孜	昭	煇	火	坤	政太郎	來										
瑞	璞	宗	寬	明	炯	土	盈	郎	貴										
王	吳	張	林	蘇	林	麥	張	鄭	吳										
金	朝	水	坤	茂	心	永	錦	福	煙										
城	榮	金	山	盛	銘	木	洲	泉	村										
陳	劉	蔡	陳	何	陳	趙	林	葉	曾										
	廷	文	國		鴻	錦	金	阿	天										
琳	圭	彬	安	德	祥	池	澤	坤	賜										

林 蔡 劉 郭 陳 蔡 陳 鄭 湯 曾
秋 嘉 復 冠 寶 錦 和 錦 達 天
桂 謀 騰 翔 光 虎 壽 福 壽 福

陳 陳 周 蘇 蔡 莊 黃 陳 劉 金
銀 心 清 振 錦 渭 堯 春 春 石
瓶 匏 華 平 鑄 涯 恩 卿 卿 石

李 張 陳 盧 宋 呂 王 胡
勝 錫 鴻 源 梅 樹 金 松 芳 雄 旺 成
棋 煌 源 梅 樹 金 松 芳 雄 旺 成

郭 王 葉 陳 陳 邱 林 施
方 錦 鴻 培 榮 錦 渭 石
圓 成 源 基 雄 池 川 古

翁 傅 瑞 松 添 昭 水 令 喜 齡 銘 進 梅
楊 江

蔡 張 朱 黃 燕 日 雨 祁 金 全 俊 海 壽
福

林 林 清 鎮 江 松 榮 金 坤 春 鄉 漢 水 文 發 竹 源 清 武三郎 波 泉 鏗 埜 財 昭 泉 隆 香
洪 劉 黃 魏 黃 蘇 呂 廖 劉 蘇 林 范 許 楊 林 水 澤 黎 萬 智 金 金 珍
蘇 邱 蔡 鄭 陳 魏 何 林 張 王 鄭 莊 林 楊 吳 吳 楊 施 杜 劉 劉 柯 林 何 陳 黃 塗 翁 楊
朝 敏 秀 建 茂 慶 進 士 水 昭 添 松 瑞 傳 江
真 坤 水 順 泉 慧 金 鑑 明 傅 林 餘 成 淦 令 柳 明 喜 齡 銘 進 梅
傅 宗 林 聚 寶 水 順 泉 慧 金 鑑 明 傅 林 餘 成 淦 令 柳 明 喜 齡 銘 進 梅
財 明 如 綸 印 源 錦 清 臣 進 和 濟 方 麟 銘 芳 鼎 彭 鄭 五 葉 培 城 黃
宗 聚 順 泉 慧 金 鑑 明 傅 林 餘 成 淦 令 柳 明 喜 齡 銘 進 梅
慶 鳳 鋒 熙 雲 成 光 賜 火 富 財 屏 湧 寶 祥 欽 波 勝 生 全 俊 海 壽
建 仁 秋 來 蓧 天 孟 登 添 水 重 水 祺 鎮 祁 雨 日 錡 金 燕 福
蔡 胡 邱 莊 蘇 邱 姜 張 柯 邵 周 柯 郭 林 楊 曾 林 范 黃 張 朱 黃 蔡
昆 慶 建 仁 秋 來 蓧 天 孟 登 添 水 重 水 祺 鎮 祁 雨 日 錡 金 燕 福
徐 江 欽 燦 鳳 鋒 熙 雲 成 光 賜 火 富 財 屏 湧 寶 祥 欽 波 勝 生 全 俊 海 壽
趙 榮 宗 忠 愷 欽 燦 鳳 鋒 熙 雲 成 光 賜 火 富 財 屏 湧 寶 祥 欽 波 勝 生 全 俊 海 壽
鄭 三 元 麟 銘 芳 鼎 彭 鄭 五 葉 培 城 黃
陳 玉 麟 銘 芳 鼎 彭 鄭 五 葉 培 城 黃
郭 廷 幹 銘 芳 鼎 彭 鄭 五 葉 培 城 黃
傅 和 濟 方 麟 銘 芳 鼎 彭 鄭 五 葉 培 城 黃
林 培 進 基 傅 和 濟 方 麟 銘 芳 鼎 彭 鄭 五 葉 培 城 黃
黃 進 城 基 傅 和 濟 方 麟 銘 芳 鼎 彭 鄭 五 葉 培 城 黃
楊 江 梅 進 銘 齡 喜 昭 水 令 柳 明 喜 齡 銘 進 梅
翁 傅 瑞 松 添 昭 水 令 柳 明 喜 齡 銘 進 梅
塗 黃 松 添 昭 水 令 柳 明 喜 齡 銘 進 梅
何 陳 黃 塗 翁 楊 江 梅
林 水 令 柳 明 喜 齡 銘 進 梅
柯 林 水 令 柳 明 喜 齡 銘 進 梅
劉 劉 士 淦 令 柳 明 喜 齡 銘 進 梅
杜 劉 劉 士 淦 令 柳 明 喜 齡 銘 進 梅
施 杜 劉 劉 士 淦 令 柳 明 喜 齡 銘 進 梅
楊 施 杜 劉 劉 士 淦 令 柳 明 喜 齡 銘 進 梅
吳 楊 施 杜 劉 劉 士 淦 令 柳 明 喜 齡 銘 進 梅
吳 吳 楊 施 杜 劉 劉 士 淦 令 柳 明 喜 齡 銘 進 梅
楊 吳 吳 楊 施 杜 劉 劉 士 淦 令 柳 明 喜 齡 銘 進 梅
莊 楊 吳 吳 楊 施 杜 劉 劉 士 淦 令 柳 明 喜 齡 銘 進 梅
鄭 莊 楊 吳 吳 楊 施 杜 劉 劉 士 淦 令 柳 明 喜 齡 銘 進 梅
王 鄭 莊 楊 吳 吳 楊 施 杜 劉 劉 士 淦 令 柳 明 喜 齡 銘 進 梅
張 王 鄭 莊 楊 吳 吳 楊 施 杜 劉 劉 士 淦 令 柳 明 喜 齡 銘 進 梅
林 張 王 鄭 莊 楊 吳 吳 楊 施 杜 劉 劉 士 淦 令 柳 明 喜 齡 銘 進 梅
何 林 張 王 鄭 莊 楊 吳 吳 楊 施 杜 劉 劉 士 淦 令 柳 明 喜 齡 銘 進 梅
陳 何 林 張 王 鄭 莊 楊 吳 吳 楊 施 杜 劉 劉 士 淦 令 柳 明 喜 齡 銘 進 梅
魏 陳 何 林 張 王 鄭 莊 楊 吳 吳 楊 施 杜 劉 劉 士 淦 令 柳 明 喜 齡 銘 進 梅
陳 魏 陳 何 林 張 王 鄭 莊 楊 吳 吳 楊 施 杜 劉 劉 士 淦 令 柳 明 喜 齡 銘 進 梅
鄭 陳 魏 陳 何 林 張 王 鄭 莊 楊 吳 吳 楊 施 杜 劉 劉 士 淦 令 柳 明 喜 齡 銘 進 梅
蔡 鄭 陳 魏 陳 何 林 張 王 鄭 莊 楊 吳 吳 楊 施 杜 劉 劉 士 淦 令 柳 明 喜 齡 銘 進 梅
水 蔡 鄭 陳 魏 陳 何 林 張 王 鄭 莊 楊 吳 吳 楊 施 杜 劉 劉 士 淦 令 柳 明 喜 齡 銘 進 梅
源 水 蔡 鄭 陳 魏 陳 何 林 張 王 鄭 莊 楊 吳 吳 楊 施 杜 劉 劉 士 淦 令 柳 明 喜 齡 銘 進 梅
錦 源 水 蔡 鄭 陳 魏 陳 何 林 張 王 鄭 莊 楊 吳 吳 楊 施 杜 劉 劉 士 淦 令 柳 明 喜 齡 銘 進 梅
印 錦 源 水 蔡 鄭 陳 魏 陳 何 林 張 王 鄭 莊 楊 吳 吳 楊 施 杜 劉 劉 士 淦 令 柳 明 喜 齡 銘 進 梅
如 印 錦 源 水 蔡 鄭 陳 魏 陳 何 林 張 王 鄭 莊 楊 吳 吳 楊 施 杜 劉 劉 士 淦 令 柳 明 喜 齡 銘 進 梅
明 如 印 錦 源 水 蔡 鄭 陳 魏 陳 何 林 張 王 鄭 莊 楊 吳 吳 楊 施 杜 劉 劉 士 淦 令 柳 明 喜 齡 銘 進 梅
宗 明 如 印 錦 源 水 蔡 鄭 陳 魏 陳 何 林 張 王 鄭 莊 楊 吳 吳 楊 施 杜 劉 劉 士 淦 令 柳 明 喜 齡 銘 進 梅
林 宗 明 如 印 錦 源 水 蔡 鄭 陳 魏 陳 何 林 張 王 鄭 莊 楊 吳 吳 楊 施 杜 劉 劉 士 淦 令 柳 明 喜 齡 銘 進 梅
傅 林 宗 明 如 印 錦 源 水 蔡 鄭 陳 魏 陳 何 林 張 王 鄭 莊 楊 吳 吳 楊 施 杜 劉 劉 士 淦 令 柳 明 喜 齡 銘 進 梅
財 傅 林 宗 明 如 印 錦 源 水 蔡 鄭 陳 魏 陳 何 林 張 王 鄭 莊 楊 吳 吳 楊 施 杜 劉 劉 士 淦 令 柳 明 喜 齡 銘 進 梅
何 財 傅 林 宗 明 如 印 錦 源 水 蔡 鄭 陳 魏 陳 何 林 張 王 鄭 莊 楊 吳 吳 楊 施 杜 劉 劉 士 淦 令 柳 明 喜 齡 銘 進 梅
綸 何 財 傅 林 宗 明 如 印 錦 源 水 蔡 鄭 陳 魏 陳 何 林 張 王 鄭 莊 楊 吳 吳 楊 施 杜 劉 劉 士 淦 令 柳 明 喜 齡 銘 進 梅
魏 綸 何 財 傅 林 宗 明 如 印 錦 源 水 蔡 鄭 陳 魏 陳 何 林 張 王 鄭 莊 楊 吳 吳 楊 施 杜 劉 劉 士 淦 令 柳 明 喜 齡 銘 進 梅
金 魏 綸 何 財 傅 林 宗 明 如 印 錦 源 水 蔡 鄭 陳 魏 陳 何 林 張 王 鄭 莊 楊 吳 吳 楊 施 杜 劉 劉 士 淦 令 柳 明 喜 齡 銘 進 梅
陳 金 魏 綸 何 財 傅 林 宗 明 如 印 錦 源 水 蔡 鄭 陳 魏 陳 何 林 張 王 鄭 莊 楊 吳 吳 楊 施 杜 劉 劉 士 淦 令 柳 明 喜 齡 銘 進 梅
清 陳 金 魏 綸 何 財 傅 林 宗 明 如 印 錦 源 水 蔡 鄭 陳 魏 陳 何 林 張 王 鄭 莊 楊 吳 吳 楊 施 杜 劉 劉 士 淦 令 柳 明 喜 齡 銘 進 梅
鄭 清 陳 金 魏 綸 何 財 傅 林 宗 明 如 印 錦 源 水 蔡 鄭 陳 魏 陳 何 林 張 王 鄭 莊 楊 吳 吳 楊 施 杜 劉 劉 士 淦 令 柳 明 喜 齡 銘 進 梅
水 鄭 清 陳 金 魏 綸 何 財 傅 林 宗 明 如 印 錦 源 水 蔡 鄭 陳 魏 陳 何 林 張 王 鄭 莊 楊 吳 吳 楊 施 杜 劉 劉 士 淦 令 柳 明 喜 齡 銘 進 梅
蔡 水 鄭 清 陳 金 魏 綸 何 財 傅 林 宗 明 如 印 錦 源 水 蔡 鄭 陳 魏 陳 何 林 張 王 鄭 莊 楊 吳 吳 楊 施 杜 劉 劉 士 淦 令 柳 明 喜 齡 銘 進 梅
吳 蔡 水 鄭 清 陳 金 魏 綸 何 財 傅 林 宗 明 如 印 錦 源 水 蔡 鄭 陳 魏 陳 何 林 張 王 鄭 莊 楊 吳 吳 楊 施 杜 劉 劉 士 淦 令 柳 明 喜 齡 銘 進 梅
杖 吳 蔡 水 鄭 清 陳 金 魏 綸 何 財 傅 林 宗 明 如 印 錦 源 水 蔡 鄭 陳 魏 陳 何 林 張 王 鄭 莊 楊 吳 吳 楊 施 杜 劉 劉 士 淦 令 柳 明 喜 齡 銘 進 梅
承 杖 吳 蔡 水 鄭 清 陳 金 魏 綸 何 財 傅 林 宗 明 如 印 錦 源 水 蔡 鄭 陳 魏 陳 何 林 張 王 鄭 莊 楊 吳 吳 楊 施 杜 劉 劉 士 淦 令 柳 明 喜 齡 銘 進 梅
蔡 承 杖 吳 蔡 水 鄭 清 陳 金 魏 綸 何 財 傅 林 宗 明 如 印 錦 源 水 蔡 鄭 陳 魏 陳 何 林 張 王 鄭 莊 楊 吳 吳 楊 施 杜 劉 劉 士 淦 令 柳 明 喜 齡 銘 進 梅
陳 蔡 承 杖 吳 蔡 水 鄭 清 陳 金 魏 綸 何 財 傅 林 宗 明 如 印 錦 源 水 蔡 鄭 陳 魏 陳 何 林 張 王 鄭 莊 楊 吳 吳 楊 施 杜 劉 劉 士 淦 令 柳 明 喜 齡 銘 進 梅
黎 陳 蔡 承 杖 吳 蔡 水 鄭 清 陳 金 魏 綸 何 財 傅 林 宗 明 如 印 錦 源 水 蔡 鄭 陳 魏 陳 何 林 張 王 鄭 莊 楊 吳 吳 楊 施 杜 劉 劉 士 淦 令 柳 明 喜 齡 銘 進 梅
勝 黎 陳 蔡 承 杖 吳 蔡 水 鄭 清 陳 金 魏 綸 何 財 傅 林 宗 明 如 印 錦 源 水 蔡 鄭 陳 魏 陳 何 林 張 王 鄭 莊 楊 吳 吳 楊 施 杜 劉 劉 士 淦 令 柳 明 喜 齡 銘 進 梅
洲 勝 黎 陳 蔡 承 杖 吳 蔡 水 鄭 清 陳 金 魏 綸 何 財 傅 林 宗 明 如 印 錦 源 水 蔡 鄭 陳 魏 陳 何 林 張 王 鄭 莊 楊 吳 吳 楊 施 杜 劉 劉 士 淦 令 柳 明 喜 齡 銘 進 梅
義 洲 勝 黎 陳 蔡 承 杖 吳 蔡 水 鄭 清 陳 金 魏 綸 何 財 傅 林 宗 明 如 印 錦 源 水 蔡 鄭 陳 魏 陳 何 林 張 王 鄭 莊 楊 吳 吳 楊 施 杜 劉 劉 士 淦 令 柳 明 喜 齡 銘 進 梅
芳 義 洲 勝 黎 陳 蔡 承 杖 吳 蔡 水 鄭 清 陳 金 魏 綸 何 財 傅 林 宗 明 如 印 錦 源 水 蔡 鄭 陳 魏 陳 何 林 張 王 鄭 莊 楊 吳 吳 楊 施 杜 劉 劉 士 淦 令 柳 明 喜 齡 銘 進 梅
昭 芳 義 洲 勝 黎 陳 蔡 承 杖 吳 蔡 水 鄭 清 陳 金 魏 綸 何 財 傅 林 宗 明 如 印 錦 源 水 蔡 鄭 陳 魏 陳 何 林 張 王 鄭 莊 楊 吳 吳 楊 施 杜 劉 劉 士 淦 令 柳 明 喜 齡 銘 進 梅
榮 昭 芳 義 洲 勝 黎 陳 蔡 承 杖 吳 蔡 水 鄭 清 陳 金 魏 綸 何 財 傅 林 宗 明 如 印 錦 源 水 蔡 鄭 陳 魏 陳 何 林 張 王 鄭 莊 楊 吳 吳 楊 施 杜 劉 劉 士 淦 令 柳 明 喜 齡 銘 進 梅
慶 榮 昭 芳 義 洲 勝 黎 陳 蔡 承 杖 吳 蔡 水 鄭 清 陳 金 魏 綸 何 財 傅 林 宗 明 如 印 錦 源 水 蔡 鄭 陳 魏 陳 何 林 張 王 鄭 莊 楊 吳 吳 楊 施 杜 劉 劉 士 淦 令 柳 明 喜 齡 銘 進 梅
金 慶 榮 昭 芳 義 洲 勝 黎 陳 蔡 承 杖 吳 蔡 水 鄭 清 陳 金 魏 綸 何 財 傅 林 宗 明 如 印 錦 源 水 蔡 鄭 陳 魏 陳 何 林 張 王 鄭 莊 楊 吳 吳 楊 施 杜 劉 劉 士 淦 令 柳 明 喜 齡 銘 進 梅
水 金 慶 榮 昭 芳 義 洲 勝 黎 陳 蔡 承 杖 吳 蔡 水 鄭 清 陳 金 魏 綸 何 財 傅 林 宗 明 如 印 錦 源 水 蔡 鄭 陳 魏 陳 何 林 張 王 鄭 莊 楊 吳 吳 楊 施 杜 劉 劉 士 淦 令 柳 明 喜 齡 銘 進 梅
清 水 金 慶 榮 昭 芳 義 洲 勝 黎 陳 蔡 承 杖 吳 蔡 水 鄭 清 陳 金 魏 綸 何 財 傅 林 宗 明 如 印 錦 源 水 蔡 鄭 陳 魏 陳 何 林 張 王 鄭 莊 楊 吳 吳 楊 施 杜 劉 劉 士 淦 令 柳 明 喜 齡 銘 進 梅
何 清 水 金 慶 榮 昭 芳 義 洲 勝 黎 陳 蔡 承 杖 吳 蔡 水 鄭 清 陳 金 魏 綸 何 財 傅 林 宗 明 如 印 錦 源 水 蔡 鄭 陳 魏 陳 何 林 張 王 鄭 莊 楊 吳 吳 楊 施 杜 劉 劉 士 淦 令 柳 明 喜 齡 銘 進 梅

2組

鄭 廖 呂 蔡 蔡 蘇 周 李 朱 王 張 陳 何 洪 游 蔡 馬 蘇 江
慶 永 芳 天 貽 金 水 順 再 涌 金 文 清 北 祥 季 慶 雨 輝
福 松 寅 津 鐘 城 柳 祿 王 旺 洪 河 柳 然 麟 亨 壽 承 凱

林 郭 陳 李 黃 朱 吳 王 蔡 劉 莊 范 陳 林 蔡 張 黃 謝 張 蔡
萬 敏 萬 鏡 根 再 洪 涌 火 生 金 莊 襄 耀 文 瑞 文 坤 文 承
來 雄 來 堂 財 旺 河 浦 生 金 莊 次 輝 才 全 明 臣 杖

鄭 林 溫 黃 王 郭 劉 林 張 林 傅 戴 林 魏 傅 林 水 蔡 吳 陳 蔡
金 錦 阿 樓 洲 鍾 山 祥 福 銘 財 江 堂 家 水 圳 喜 金 石 渭 錦 榮 培 鴻 錦 渭 石
喜 洲 樓 財 江 堂 家 水 圳 喜 金 石 渭 錦 榮 培 鴻 錦 渭 石
金 石 渭 錦 榮 培 鴻 錦 渭 石
圳 石 渭 錦 榮 培 鴻 錦 渭 石
渭 石 渭 錦 榮 培 鴻 錦 渭 石
石 渭 錦 榮 培 鴻 錦 渭 石
錦 渭 石 渭 錦 榮 培 鴻 錦 渭 石
榮 培 鴻 錦 渭 石
培 鴻 錦 渭 石
鴻 錦 渭 石
錦 渭 石
渭 石
石

第三十八回 昭和16年

1組

劉 溫 郭 林 秋 端 守 乾
陳 陳 蕭 蔡 松 錦 乾
金 木 劉 萬 富 陳 孫
天 賜 朱 水 徐 鴻 儒
龍 張 廖 德 陳 濠 裕 鴻 圖
水 陳 林 鄭 邱 賢 明 欽 發 爵 富 傳
津 成 福 裕 鴻 圖

2組

鄭 林 葉 呂 黃 曾 吳
炎 坤 源 和 壽 坤 錦 榮 坤 卿 許 清 俊 泉 彭 朝 旺 良 林 天 津
金 章 章 吳 阿 樹 孫 天 賜 朱 水 龍
毅 蔡 銘 壽 陳 鴻 儒 徐 鴻 圖
俊 金 章 吳 阿 樹 孫 天 賜 朱 水 龍
章 吳 阿 樹 孫 天 賜 朱 水 龍
吳 阿 樹 孫 天 賜 朱 水 龍
阿 樹 孫 天 賜 朱 水 龍
樹 孫 天 賜 朱 水 龍
孫 天 賜 朱 水 龍
天 賜 朱 水 龍
賜 朱 水 龍
朱 水 龍
水 龍
龍

林 林 張 郭 蔡 林 河 港 煌 莊 水 鐘 坤 良 張 福 天 津 成 金 塗 國 培 明
河 港 煌 莊 水 鐘 坤 良 張 福 天 津 成 金 塗 國 培 明
港 煌 莊 水 鐘 坤 良 張 福 天 津 成 金 塗 國 培 明
煌 莊 水 鐘 坤 良 張 福 天 津 成 金 塗 國 培 明
莊 水 鐘 坤 良 張 福 天 津 成 金 塗 國 培 明
水 鐘 坤 良 張 福 天 津 成 金 塗 國 培 明
鐘 坤 良 張 福 天 津 成 金 塗 國 培 明
坤 良 張 福 天 津 成 金 塗 國 培 明
良 張 福 天 津 成 金 塗 國 培 明
張 福 天 津 成 金 塗 國 培 明
福 天 津 成 金 塗 國 培 明
天 津 成 金 塗 國 培 明
津 成 金 塗 國 培 明
成 金 塗 國 培 明
金 塗 國 培 明
塗 國 培 明
國 培 明
培 明
明

3組

何 清 標 莊 金 桂 林 水 源 劉 金 樹

第三十九回　昭和17年

1組

郭	永	彬	江	艷	波	黃	嘉	龍	辜	水	塗	黃	金	木	魏	綸	音		
郭	永	坤	邱	維	鴻	魏	綸	音											
黃	再	來	洪	欽	銘	黃	瑞	圖	吳	金	河								
蕭	慶	賢	施	安	山	蕭	陶	鈞											
蔡	文	桂	蕭	慶	賢	施	安	山	蕭	陶	鈞								
謝	炎	發	鍾	滄	波	莊	炳	乾	莊	鑄	榮								
曾	鑑	源	莊	滄	鎮	蘇	義	琨	莊	新	如								
許	家	榮	戴	祥	仁	千葉昌運			張	煇	耀								
陳	光	智	陳	架	許	陳	晃	鑫	陳	金	塗								
陳	泗	村	陳	春	福	陳	建	來	陳	鴻	醮								
鄭	水	法	鄭	建	驊	范	秉	肇	潘	金	火								
鄭	青	松	鄭	清	連	鄭	石		鄭	柳	樹								
彭	玉	田	彭	金	火	彭	廷	標	葉	萬	富								
葉	金	福	葉	金	傳	楊	進	來	劉	沐	生								
劉	家	樺	梁	濟	會	梁	濟	琛	梁	炳	東								
李	賢	正	李	肇	東	李	四	川	李	漢	宗								
李	賢	燦	林	湖	波	林	胡	標	林	景	熙								
廖	棟	樑																	

2組

王	錦	順	王	蔡清秀															
黃	俊	芳	黃	清	水	何	禮	銘											
紀	朝	輝	邱	標	採	許	增	雄	柯	雲	溪								
黃	金	富	吳	福	生	蔡	英	文	蔡	建	興								

楊	玉	仙	鄭	錦	栓	黃	明	月	林		快								
邱	孌	英	王	鳳	仙	陳	錦	雀	郭	春	子								
蔡	搖	琴	玉	岡	典	子	楊	玉	冰	陳	情	姑							
王	粉	蔡	美			莊	月	嬌	楊	錦	鳳								
周	岡	市																	

3組

吳	進	基	吳	進	財	宋	進	來	楊	思	柏								
林	進	發	周	瑞	坤	黃	雙	貴	李	吉	良								
韋	炯	沂	卓	漢	標	蔡	清	熙	蔡	瀛	洲								
陳	四	海	張	錦	淼	彭	瑞	麟	張	維	福								
林	清	福	陳	華	桐	邱	仁	榮	謝	松	源								
張	薰	南	黃	耀	榮	邱	添	水	陳	坤	榮								
吳	添	旺	田	庚	有	林	定	福	張	茂	雄								
陳	華	英	黃	青	松	陳	國	蔥	鄭	鴻	禧								
王	樹	金	劉	明	哲	蔡	興	隆	呂	玉	華								
郭	宗	漢	鄭	清	溪	曾	長	江	林	秋	煌								
林	漢	堂	吳	添	裕	鄭	炳	煌	溫	明	燭								
許	再	福																	

林	嘉	傳	劉	金	順	黃	金	珍	林	庚	辛								
鄭	慶	壽	宋	金	河	沈	全	水	陳	陣	輝								
鍾	富	洲	鍾	富	威	宮	川	健	陳	衆	霖								
郭	振	周	林	思	澤	劉	天	虎	王	傳	橫								
莊	朝	皆	張	金	順	鄧	經	倫	張	添	進								
許	玉	坤	王	金	文	洪	福		李	坤	燦								
吳	湖	泉	楊	耀	宗	郭	芳	源	曾	煥	昭								
李	添	泉	柯	岩	松	洪	清	發	陳	來	發								
郭	石	樹	蔡	金	泉	黃	振	煥	林	弄	璋								
李	根	才	葉	榮	發	曾	讚	財	鄭	武	烈								
黃	金	尊	賴	邦	達	林	建	成	劉	煥	祥								
倪	慶	祥	王	明	傑	孫	思	潛	郭	文	定								
楊	輝	耀	鄭	國	棟	廖	福	金	吳	增	儒								
蘇	清	森	倪	國	民	梁	廷	勳	李	傳	壽								
中川哲宏			劉	鎮	銘	楊	火	木	張	福	財								
許	瀛	龍	高	金	星	范	英	俊	許	曹	騰								
薛	武	青	邱	鎮	雄	彭	武	鑑	葉	滿	意								
彭	秋	雲	劉	櫻	霞	傅	好	妹	范	桂	玉								

4組

張		燕	江本祐子																
李	菊	妹	陳	碧	月	朱	玉	燕	岩本和子										
蔡	梅	鳳	林	秀	妹	許	金	釵	李	秀	惠								
蔡	秀	錦	曾		足	葉	寶	釵	楊	寶	珠								
鄭		環																	

葉	美	妹	莊	玉	英	董蘇水汝			塗	玉									
王	木	咩	陳	秀	蘭	黃	金	桂	張	寶	妹								
張	麗	華	楊		淑	蘇	紫	雲	陳	玉	葉								
張	婉	如	鄭	新	妹	彭	彩	霞	杜	結	邱劉月華								
徐	貴	美	張	枝	梅	麥	彩	霞	邱	劉	月華								
莊	玉	鳳	吳	玉	蘭	沈	吳	滿	陳	彩	雲								
鄭	文	鏡	李	芳	芬	張	玉	梅	王	梅	雀								
黃	靜	雅	范智惠子			陳	鳳		陳		梅								
王	雲	鶯	林	碧	治	劉	雪	霞	呂	讓	妹								
彭		碟	吳	寶	珠	鄭	寶	桂	曾	秀	窓								
麥	玉	嬌	陳	瑞	雲	陳	金	倫	林	玉	森								
李	不	碟	蔡		梅	賴	貴												

5組

邱	水	真	陳	月	桂	李	蓮	香	郭	金	鳳								
邱	月	卿	劉	月	雀	李	扣	治	黃	鍊	秀								
沈	繡	鉊	李	玉	麗	彭	金	鳳	陳	掌	芬								
張	月	華	陳	瓊	霞	郭	秀	治	劉	招	喜								
楊	金	蓮	蔡		花	陳	滿	雪	胡	錦	鳳								
李	滿	滿	彭	瑞	娥	范		月	黃	彩	鸞								
林	蓮	子	鄭	秀	琴	吳	月	桂	蔡	綉	雀								
吳	錦	雲	林	月	璧	張	池	陳	月	娥									
黃	秀	琴	吳	月	鄭	鳳	王	寶											
謝	玉	基	羅	月	雲	劉	彩	霞	余	蔥	妹								
何	月	雲	彭	廷	英	陳	桂	花	楊		月								

蔡江珍　朱家輝　曾金海　謝金發　施輝煌
林榮波　戴謀成　陳漁村　鄭世藩　彭清林　楊敏定　羅錦文　林清溪　林煌輝　廖建業

3組

游福吉　郭廷章　許禮珍　吳金永　莊木勝　朱瑞金　石瓊賢　陳英湘　陳培培　張周成　杜文雅　南雅夫　賴金吉　林維澤　王鴻銘
葉章火　柯慶文　黃清江　吳漢珍　莊炳坤　謝盤銘　曾金水　陳家駿　陳錦川　鄭錦奇　彭俊卿　楊榮川　羅金標　林惟堯　王照祥
郭福椿　邱海濱　黃濟雄　蔡松煨　朱金田　徐漢駒　陳國禎　陳業民　沈揚銘　唐金泉　余宏棟　曾煥華　林錦堂　林志成　林錫棠　呂方原
葉煥憲　黃紀定　黃朝欽　蔡漢柳　莊朝聰　徐振光　陳江錦　陳榮蕭　鄭永泉　范西嶽　楊嵩齡　林金塗　林萬順　林金泉　廖榮春　溫清燦
出毓齡　謝俊文　徐錦鳳　曾清芳　陳國賓　張榮和　鄭建全　楊圖麟　楊振金　林永傳　李金爐　林添榮　林木田　陳承璋　曾應龍　陳錦福　劉建三　鄭淡禮　楊榮木　李添榮　林福田　林廷宗　劉林漢祥
莊吳來旺　蘇金福　張金泉　陳鴻銘　范惠宏　楊文昭　鄭啟傳　林秋波　林承安　林慶津　林林梁杞

4組

葉木榮　郭方端　洪振元　吳錦堂　蔡宗霖　朱漢根　蘇桶生　陳金鑑　陳再添　鄭敏傳　傅顯堂　楊潮桐　楊思梧　李銀河　林清發　呂光茂
葉火揚　黃家棟　洪滄明　吳逐水　謝承蘇林　曾琳煌　蘇茂林　陳英燕　陳南輝　陳銀添　彭火塗　楊永源　李玉印　林鑄福　劉青浪　呂崇德
溫光輝　洪應陳　吳仰傳　蔡敏三　謝清穆　曾欽炎　張錫銘　陳興榮　陳錦德　鄭玉田　楊水進　林清春　李桂林　劉家富
黃錦清林　馬煥基　蔡添旺　周茗芳　莊蕭傳　張傳益　陳利秋　張莊楊　鄭慶祿　楊細九　楊銘得　蘇子建　李柏齡　劉其燕
溫清　黃秀英　洪貴燕　黃秀娥　許寶蓮　黃金鮑　蘇秀鸞　張秀靈　陳王雲　鄭繡月　湯良妹　馮吳瑞鳳
林素月　楊火香　杜美英　鄭鸞　郭罔鷗　葉敏治　孫月鳳　陳秀鳳　陳瑞蘭　鄭免娥　張碧雲　戴素臻　蔡彩雲　汪雪娥　何月娥　許繡蓮　周綢妹　張秀英　古蘭嬌　許繡蓮　岡本雅子　范桂妹　曾快　林田澄子　鄭三春　賴玉英
林岡市　林金玉　林鉛玉

第四十回　昭和18年

1組

廖月梧　林粉妹　倪彩雲　王桂蘭　游參　溫月李　吳涼　劉滿　王網妹　吳淑貞　顏寶蓮　魏銀爵　林水桃
李緩秋　吳春花　郭玉花　溫月李　許玉英　洪水仙　吳紅杏竹　曾月鯉　蘇紫莉　謝彩鸞　江月桃　邱月照　王梅玉　吳桂英　溫溫　李溫秋
呂鴻灑　林秀分　賴八梅　黃妍　杜月嬌　鄭錦雲　陳煌燭　張淑如　蘇浴蓮　鍾瑞荷　黃彩鳳　魏素真　林蘭分　張淑嬋　李嬌玉　彭寶琴　潘六參　鄭仙女　陳玉嬌　陳碧葵　林春江　蘇謝進　林月英　楊牽治　林牽弟　鄭金鳳　鄭秋梅　陳繡鳳　陳嫦娥
葉炎枝　許銀財　黃禮銘　吳杰　蔡玉麟　黃江洋　黃朝梁　蔡錦全　吳錦江　蕭田金俊　莊萬蕭　蔡顯初　曾榮和　陳國鏞　陳天送　陳再發
蔡阿雲　莊天賜　莊金福　蔡錦棟　施承李　徐福榮　蔡錦鱗　黃明枝　江其彩　徐錦章　謝淵發　周天木　陳勝添　陳永財　陳清林　陳金城　陳清土　陳榮波　陳國寬　張武本忠重　蘇進丁
葉國種　韓榕樹　姜義木
鄭長慶　鄭金旺　鄭榮忠　鄭順發

2組

鄭江培　楊景泰　劉萬益　劉廷藩　林錕楠　王添進　岡田英男

長弘謙一　楊富祥　林榮陞　林溪圳　林水波　王煌

傅祖桂　楊添貴　林金枝　林孫溪　林森堂　王清輝

彭燈雲　楊金灶　李育榆　林漢庭　呂根榮　王彪

王海瑞　顏水龍　許燦輝　黃良才　吳敬德　蔡金諒　周錦定　錢玉祥　莊經玉　陳金發　陳阿斗　詹清灶

翁錦明　邱家驥　黃堯瑞　黃良順　吳瑞草　蔡江源　蕭在職　詹錢木　曾春龍　莊炳昌　戴火榮　徐文健

郭運松　邱揚芳　黃水海　黃林承　吳成蹊　蔡水樹　徐兆武　宋金龍　陳眾鑠　陳再添　陳再壽　陳桂麟　陳錦瀛　陳聰榮　陳滄源　陳呈祥　陳炳龍

何揚源　許火爐　黃耀權　吳金城　吳添煌　蔡體元

3組

大森章弘　何錦棟　何清富　簡琴堂　郭重鐸　郭天賜　許文賢　邱德安　黃堯瑾　黃進水　倪錦旺　吳木

呂方城　林秋鐵　劉森霖　巫阿火　鄭清霖　鄭清火　鄭榮修　鄭金印　鄭木鑫　鄭福來　鄭慶壽　鄭爵三

游春榮　李振進　葉珍和　楊德生　林玉書　林登蟠　林天賜　梁廷英

4組

吳錦麟　蔡根源　蔡木榮　莊金勝　高山尚宗　湯慶壽　蔡江塗　莊欽銘　蔡明哲　蔡士鐵　莊傳枝　張清源　張江澤　陳茂進　曾天送　戴友坤　陳錦城　陳承熹　鄭明宗　鄭信力　鄭柄雲　鄭坤華　陳永樑　陳天祿　鄭火灶　鄭天祿　范秉閣　彭進成　林源泉　林清秀　林德樵　李增豐　李政吉　汪文華

邱雨川　張清源　莊金勝　張江澤　曾天送　陳錦城　戴友坤　莊漢坤　陳茂進　陳鴻猷　鄭柄雲　陳天祿　鄭火灶　麵朝陽　楊杜根　林源梁　林獻章　劉明津　高山尚宗　湯慶壽　莊金定　莊欽銘　陳錦城　陳承熹　鄭明宗　鄭信力　傅清木　傅祖佑　楊廷琛　林傅藤　林榮火　王家福　劉敏持　林鎮煙　林槐溪　楊文乾　林德樵　林清秀　林源泉　彭進成　范秉閣　鄭天祿　鄭坤華　陳永樑　陳天祿　陳茂進　曾天送　陳鴻猷　鄭柄雲　鄭明宗　鄭信力　傅清木　傅祖佑　楊廷琛　林傅藤　林榮火　王家福　劉敏持　林鎮煙　林槐溪　楊文乾　林獻章　劉明津　李增豐　李政吉　汪文華　溫金標

5組

林順吉　林水樹　林水木　林清溪　林兆銘　林德金　黎清治　連來居

內海靜子　何金雲　何玉珠　郭秀桃　柯蘇金村敏子　洪杏　黃錦雲　古玉蘭　黃素月　江月蘭　高素鄉　蔡明霞　吳池　吳寶珠　吳蘭　謝玉　謝素梅　謝朱繡碧　周錦　朱欽　曾月英　曾秀裡　曾水伸　曾素華　曾來桂　蘇錦梅　蘇玉雲　戴金玉　田代千惠　莊錦雲　蘇岡　張燕珠　陳菊枝　陳玉桂　陳彩霞　陳梅蘭　陳腰　鄭碧蓮　鄭粉霞　鄭碧霞　葉山久子　范銀妹　葉淑鶯　李玉蓮　林菜珍　林秀廉　林英　方月娥　余桂英　葉霞　李木蘭　林淑嬌　林瑤瑟　楊月娥　楊鳳鑾　劉林碧珠　李素女　李昭昭　李昭　林杞茶　林桃　林錦　林蘭妹　呂金　林碧珠　林淑　蔡寶雲　蔡木蓮　謝蘭英　朱彩蓮　蔡蔡綢妹　蔡池蓮　何圓妹　洪寶葉　吳寶　蔡

6組

汪彩棠　郭芳貞　河本信子　許玉燕　黃素月　吳知足　黃元妹　吳雲英　黃美枝　黃愛　黃梅芩　姜常娥　張錫鳳　沈翩翩　沈淑卿　趙雪貞　張卻　陳玉雲　莊秀滿　戴錦花　卓銀　徐月香　徐秀嬌　曾寬　宋秀嬌　陳碧燕　陳素雲　陳月鶯

第四十一回　昭和19年

鄭珠雀　鄭靜吟　杜秀戀　杜碧玉
范美貞子　藩　瑟　彭錦秀　彭寶治
松原菊惠　三原美津子　森田滿子　姚瓊雲
葉桂妹　林　雲　林　吉　林金滿
林尾妹　林壞禮　林彩雲　林秀蓮
林　敏　林　蘭　李溫如　李錦梅
李芍芍　劉引治　呂金鳳　蔡素英

1組

汪欽木　溫漢柱　溫澄賢　溫金邦
顏明元　許錫欽　許增寶　許澄河
許汪瀛　姜渭銘　姜椿茂　仰再傳
黃家樑　黃克雄　黃俊雄　黃成霜
洪燦輝　吳瑞光　吳錦炎　吳朝煌
周漢水　周榮輝　徐錦鶴　徐漢章
莊春海　莊進發　戴清源　陳泰昌
陳財機　陳源彬　陳達彬　陳汝謙
沈錦炎　張添財　張塗培　張正堂
張薰銘　鄭培基　鄭根玉　鄭江梅
鄭阿雲　田榮鑑　童金鍊　中山博義
福山忠勇　巫演林　彭炳海　彭萬吉
楊淇宗　楊霖水　葉連登　李朝章
李德標　李榮枝　林榮焜　林榮桂
林錦欽　林阿浪　林難成　劉日鴻
劉文龍　劉錦清　劉泉興　梁梅福
廖煙楠

2組

翁清輝　溫仁德　王慶臨　邱金獅
許振昌　邱錦發　倪祭輝　黃火盛

3組

黃能注　洪春源　吳金章　蔡添泉　出朝源　徐元紅
黃木生　吳安徽　吳欽明　吳　明
黃金良　黃堯樂
徐阿火　陳淵城　陳木生　陳榮華　陳錦灶
曾萬吉　曾國勳　戴清源
張兆春　鄭　木　鄭翔麟
陳森炎　陳添進　陳梅發　陳錦波
張克昌
鄭慶欽　彭佳慶　彭金樹　楊萬宗　楊金城
杜金水　馬達源　麥朝棟
彭金樹
葉登鳳　葉江銘　廖萬淵　林水雲
林清森　林玉軒　林火世　林建章
林金海　林火樹　林秋雲　林保安
林燈炎　李添煙　劉慶雄　劉錫珍
劉興漢　劉紹濱　劉紹益　陳家濤
王懷玉　王朝暾　王錦煌　郭金灶
郭寶輝　何木榮　邱家彰　邱仁灤
許瀛祺　黃火林　黃憲宗　黃文漢
出長卿　鍾沈貴　蘇坤灝　蘇江忠
蔡耀棠　朱瑞圖　謝阿妹　謝勝火
吳錦藺　蔡江霖　蔡秋元　蔡炳爐
曾鑑彰　莊榮義　莊漢溪　宋金池
竹井建章　武原正清　陳阿振　陳江泉
陳紅玫　陳樹林　陳生財　陳清波
陳雙海　陳隆森　趙煒煌　鄭棟樑
鄭如松　鄭振耀　杜天賜　潘清標
潘長榮　平島安雄　廣田慶雄　松原正治
松原宗男　葉傳旺　楊炳丁　楊煥章
楊炎晉　藍玉明　林恩綿　林有增
林茂賢　林進財　林世仁　劉炎坤
劉永成　廖鼎芳　盧文波

4組

岩本豐志　葉錦江　葉文江　葉維楨
何清貴　賀塗城　邱維達　龔燦塘
許　溪　黃阿金　郭界源　郭登州
大谷澤一　谷得三　洪清地　吳竹根
蔡煥森　周瑞權　周春照　朱春木
曾火木　曾仁岑　曾水泉　曾石泉
蘇榮枝　張清渭　陳英官　陳榮樞
陳榮富　陳錦松　陳淮川　陳同漢
陳炳耀　陳萬進　鄭文良　鄭烈傳
董金秋　杜界輝　中川武信　長田清次
乃木明雄　彭廷俊　白明德　楊棋文
賴錦堃　藍鴻飛　劉廷芳　劉偉雄
柳村正雄　楊振銘　楊天和　柳川行作
李金燦　林炎村　林炎煜　林肇宗
林寶深　廖為智　黎文祥　呂天來
王財萬　王昌超　溫木崇　陳振水

5組

岩田美智子　江上初枝　邱麗環　岡本秀子
溫文綵　溫芬嬌　魏秀鸞　黃玉葉
黃灶梅　江淑貞　江明珠　吳雪裡
蔡水秀　朱　捻　徐月連　蕭溫素娥
蕭金麗　莊周意妹　曾琳妹　宋　桃
高原靜江　張包妹　張燕玉　張元英
張秀雲　張禹治　陳瓊玉　陳梅菊
陳金治　陳菊蘭　陳月琴　陳芳子
沈玉枝　鄭桂梅　鄭雲英　鄭　月
鄧秀琴　豐浦真子　童滿素　林盛子
林田嘉子　黃碧玉　福澤秀子　彭赳烽
彭蒜妹　松林桂子　楊麗珠　楊月雲

6組

葉鳳鸞　吉村宣子　劉淑卿　劉節妹
劉秀裡　梁秀琴　林秀真　林瑟琴
林金英　林愛珠　林金池　林淑娟

王秀娘　王阿金妹　溫金珠　郭治
何月嬌　顏錦霞　許寶治　邱梅雀
洪員　洪梅雀　洪水蓮　江雲嬌
黃貴　黃月英　黃錦枝　高素霞
吳謹　蔡鳳　謝仙蘭　周阮玉

鍾淑媛　蘇慶蓮　張雪　張純
張瓊娥　張嬌妹　張水井　張水花
陳寶鳳　陳秀鸞　陳錦屏　陳玉燕
陳姬　鄭相鸞　鄭翠霞　杜嬌

杜瓊睢　德山春惠　湯月美　中山多美子
馬梅雀　范玉燕　巫香妹　葉秀鳳
楊胡美子　賴玉葉　李淑媛　李玉琴
劉嬌妹　劉鄭瑞　劉瓊針　林錦雀
林寶玉　林滿　林秋楊　林碧霞
林煌雲　林彩鸞　林金玉　林秀英
陳家濤

第四十二回　昭和20年

1組

韋洞鏞　王金發　何鏡興　郭芳鈞
甘有灶　邱金發　姜義弘　胡祖輝
彭文亮　黃旭輝　黃錦隆　黃乾文
吳瑞竹　蔡吳木　蔡來發　蔡達謀
施秋松　謝鴻明　米山敏治　徐福源
徐兆霖　孫霖炳　孫慶芳　戴火旺
張福全　張耀本　陳榮松　陳肇樞

2組

陳燦輝　鄭江梅　鄭金灶　鄭文彬　鄭榮培　陳隆山
陳福生　陳廷森
杜錦樹　中川正雄　永村實朗　范添燦
巫煥林　鎌田泰光　楊三郎　李曦昭
李國樑　李賢煜　李瑞源　劉金漢
廖為正　林朝樑　林慶祥　林英傑
林森杰　林建藏　呂方全
魏家珍　許淋輝

葉阿木　葉崇禮　魏倫明　邱傳旺
許火生　黃秋明　黃春茂　黃梅廷
黃兵衛　倪國安　吳福坤　侯金火
洪江水　蔡朝岳　蔡以宗　蔡錦溪
莊漢培　莊進煌　謝瑞禮　蕭春松
曾清興　曾讚寶　曾臻偉　卓秋楠
卓上墨　谷永吉　陳桂忠　陳橋柏
陳根祥　陳金貴　陳永和　陳朝神
沈啟明　鄭慶南　鄭照堂　鄭澄秋
塗瑞渠　中山雅雄　長田武雄　彭定瑞
彭廷嘉　彭佳榮　彭熙麟　松田博光
楊選民　楊國材　柳川博昭　李再添
劉伯聰　林清陽　林根煥　林信傑
林火杜　呂祥泰　呂祥霖　呂榮業
汪敏鎰　溫杏棠　陳梅英　楊夢梨

3組

林德勝　盧火灶　呂成李　呂玉笙
呂日新　洪和順　吳蘇洲　蔡振坤
蔡清海　蔡長庚　朱廷宗　蕭義楛
徐文清　卓新丁　張佳和　張金火
陳鴻燕　陳振宗　陳振耀　陳來盛

4組

陳滋松　沈揚煊　鄭金富　鄭添成
鄭義雄　鄭連火　鄭良材　鄭瀛洲
杜清鏜　杜諠鵬　范木庭　東山茂雄
平島政幸　傅家添　楊艷傑　楊欽城
彭俊傑　羅坤木　李榮波　李賢傳
李克虎　李昭明　李崇煥　林家傳
林獻欽　林森榮　林水德　汪煌
岡本賢次　柯清秀　柯添喜　吳錦棪
黃瑞鑾　黃清標　黃林鍾

陳錦雲　陳魏梅　陳淑琴　陳素霞
中山和子　長弘基子　張玉鳳
張寶蓮　鄭寶珠　鄭玉瑕　鄭玉麗　鄭彩雲
鄭秀梅　林月勤　林霞　林梅櫻
羅玉燕　林玉雲　林錦梅　林瑞霞
劉巧雲　呂秀妹　倪報瓊　吳寶猜
吳秀花　麥金仙　陳完妹　成岡芳子
姜影雪　陳禎　藤田俊雄　彭維炬
楊煥基　楊思文　楊松棨　楊傳福
劉克明　劉漢益　李玉枝　林榮華
林永銘　林桂芳　林胡輝　林錫富
林孫福　林德福　林番昌　連嘉寶
伊東秀子　岡本園子　溫鳳嬌　柯彩蓮
柯秋梅　郭鈿　小林富美枝　洪月霞
洪月英　江月昭　蔡品　蔡碧蓮
蔡秀美　蔡瓊珠　蔡觀觀　柴村春子
謝素真　謝瑤卿　莊月仙　莊愛玉
孫綢　曾雲英　曾滿足　戴雪卿
井上義康　王清俊　韓何清　魏天福
許明德　黃金樹　黃鴻銘　洪秋南

5組

黃錫柳	吳朝霖	周介石	蘇坤炎	曾培坤	陳煥光	杜瑞煙	馬淵源	魏林淳淳	黃圓	蔡吳釵	莊錦秀	陳錦香	沈淑賢	鄭紫霞	湯玉珠	楊寶釵	林錦	林瑞琴	溫美苓	許秀卿	柳秀英	呂林金月
黃明	蔡大森	朱金魁	曾榮	莊來桂	陳玉瑜	范長庚	許榮鑑	黃樹蘭	江錦蓮	蔡爵金	謝桂珠	陳秀玉	張蓋	鄭嬌妹	豐木守子	游金娥	林錦霞	林梅鳳	柯月雲	魏碧蓮	廖錦雲	王素娥
吳坤泰	蔡聽明	蕭永和	莊玉鍊	田井錦二	陳瑞仁	麥清標		黃秀鳳	吳雲嬌	柴村碧子	蘇雪	陳素玉	張瑞煙	鄭滿玉	彭五英	余桂金	林淑珠	葉鏡	邱妙英	李素霞	廖月娥	王黃鸞
吳清	蔡玉聰	徐東漢	曾植東	張勝福	陳呈瑞	麥朝鎔		黃秀碧	吳桂真	徐素蘭	蘇楊珠琴	陳蘭子	張美齡	鄭蘭英	楊玉緞	羅瑞珍	林柳欽	溫桂妹	許君基	劉罔市	呂錫妹	王寶珠

高等科（二年制）

第一回 大正12年3月 13名

范忠集　胡淦晶　林維霖　吳阿昌
張錦應　彭秋鳳　鄭世家　李金鎮
彭春水　施春根　傅添壽　馬　榜
鄭福珍

第二回 大正13年3月 6名

胡春塗　蔡明山　鄭渭濱　傅瀛岳
夏仁發　楊鐘洛

第三回 大正14年3月 14名

蘇添進　黃松霖　鍾富容　曾滿清
黃瀛津　傅祖訓　陳火爐　張許輝
鄭邦渚　林旗熾　黃傳其　謝世添
魏倫昌　許立生

第四回 大正15年3月 34名

林金源　傅少泉　鄭　火　周春傅
潘朱補　徐江洋　周清池　黃寬宏
游彭森　張　水　柯世仁　謝炳
曾維藩　林文欽　傅少禹　彭文
彭金波　傅少尹　林金源　林鏡南
曾根漳　鄭耀棋　林根旺　蔡　朝
羅美譽　彭松霖　陳萬成　王達仁
鄭建棺　蔡　日　張清泉　李水生
鄭曲全　陳榮城

第五回 昭和2年3月 20名

王三富　陳泮輝　蘇秋東　韋清坡
曾盈濟　胡聯琦　吳江泉　鍾富郡
連添貴　陳萬進　傅元曄　洪金樹
吳雙喜　何淦家　林添壽　傅元熹
鄭邦澤

第六回 昭和3年3月 20名

倪添財　朱水源　馮金傅　何廷章
王日福　周廷溪　鄭江泉　吳敏燦
郭方淇　蘇振常　曾燦楠　康何經由
梁濟川　柯裕昆　林墨溪　黃濟川
林家駒　陳祖顯　陳章華　黃竹村

第七回 昭和4年3月 25名

許希銘　林河東　黃火山　陳許樹
黃烈臣　黃呂萬　張棟蘭　李進丁
吳毓棠　蘇振發　陳振基　林河壽
黃學聚　朱萬生　黃呂和　黃庚申
彭煥坤　錢金順　魏金雨　陳榮昌
陳羅塘　溫鼎乾　黃呂祿　楊忠烈
徐顯榮

第八回 昭和5年3月 22名

陳秋霖　胡春鋒　李育材　潭鳳君
黎鏡泉　鄭維青　陳益三　傅元睦
黃曾莊　彭　燦　黃瀛江　陳祥麟
陳煥樟　羅賴恭　曾錫圭　陳長久
葉紹彬　黃祈福　范增金　胡如若
蘇錦濤　梁濟祥

第九回 昭和6年3月 30名

林重禧　湯炳貴　許水泉　吳信榆
何林家　黃培基　徐慶貴　葉鏡坤
固木松　吳成德　黃呂春　黃永川
黃木勝　傅鏡堂　黃木土　傅元濟
何啟鐘　李張江　蔣玉衡　莊火塗
詹德昌　鄭建珍　王禮東　張吉華
魏却木　彭燈燦　鄭金龍　孫振業
莊慶璋　鄭作富

第十回 昭和7年3月 29名

王家鈿　陳　福　吳傅基　陳奇鵬
傅少武　洪金來　陳泮欽　黃瀛奎
孫根燦　沈漢濱　許金梅　王添進
傅祖榮　郭昆仲　鄭金塗　楊添鍊
黃滿福　蔡國清　陳沛太郎　盧金濤
郭方隆　王傳明　郭　橋　宮有溝
吳毓宏　曾壽川　林金波
張庭僚
吳奇珍

第十一回 昭和8年3月 34名

張培基　何文桂　周柳欽　鄭金細
許金源　羅美相　連浚銓　洪金灶
林初合　曾根陣　紀　楊聰智
張子超　郭　洽　黃呂賢　吳鑑如
范新龍　高鑑明　謝新銘　張達光
林根源　王榮輝　鄭虔禮　黃文谷
陳承燦　溫維俊　朱玉欽　倪金城
許錫福　蕭清槐　童建璋　周東瀛
陳和均
陳承鏗

第十二回 昭和9年3月 36名

林金貴　林燈福　蘇鴻洞　蘇滾滾
曾文才　郭馬德　蔡燈陽　黃火林
彭錦卿　吳文鑫　陳秋炎　彭清玉
李阿陣　柯清樹　張廖富源　林根靖
陳榮宗　張廖富源　林根榮　范松江
駱朝燦　許進財　劉傳張　錦棟
葉秋貴　鄭鑑瀛　曾清萍　胡珠源
鄭靜軒　鍾富村　蔡炳南　吳慶清
許賜一郎　施石柃　楊金授　古柏村

第十三回 昭和10年3月 24名

洪義雄　莊有福　陳雲龍　何慶明
陳生傳　王竹樹　許曹源　楊建德
陳承輝　劉廷彬　陳承琛　李德昌
陳英才　方國候　連俊基　徐炎輝
郭鴻連　鄭海樹　吳松村　范新鳳
周祖藩　鄭鼎宗　曾文俊　蔡登梯

第十四回 昭和11年3月 40名

吳炳耀　莊木榮　張輝煌　沈廷光
謝丁榮　官大進　謝啟烈　黃清波
林金木　范江水　葉啟源　彭增欽
洪壽南　鄭詩煙　林榮材　鄭廣宗
林茂塋　陳景耀　趙滄洲　鄭清渠
湯進怡　劉耀堂　李文雄　李遠庭
王淵源　林次郎　鄭有龍　張錦瓊
鄭尊祖　陳玉滄　胡文聰　許檀煌
吳鴻章　郭方藩　張如伯　吳水錦
何廷剛　何廷棟　劉智杰　魏滬川

第十五回 昭和12年3月 45名

陳英寶　曾煥燦　林鑑彰　詹廷財
徐禎聲　徐壽才　張來福　蕭瓊林
江永棋　張耀東　張來福　蕭瓊雄
吳蘭芳　鄭慶德　沈炳燦　郭義雄
吳芝鑫　曾鑑礎　連俊欽　陳國棟
鄭洪模　鄭桔梗　鄭鍊丁　陳景雲
黃共洲　楊永雄　楊思言　黃榮邑
楊林雄志　趙振源　陳秀雄　吳錫庚
楊火俊　魏滄州　李尊賢　周瑞楠
吳應模　陳鐘奇　陳繼模　林茂村
吳連宗　陳繼模　吳玉漢　林燦輝
陳繼緒　林棟壇

第十六回 昭和13年3月 84名

溫火炎　許金榮　蘇秋居　施安南
黃克敦　林崑山　謝肇根　魏江村
曾榮男　曾廷暉　黃勝芳　鄭錦堂
陳爐　詹照仁　許銀城　陳光燦
黃清河　莊俊傑　徐琳煌　鄭金鑑
楊金隆　陳金漢　郭介石　彭垂甲
莊火石　曾宗嶽　曾屈辱　蘇天送
張錦城　楊錫藩　鄭清源　吳惠璧
黃寬城　楊錫藩　黃泗濱　洪竹賢
曾人安　張書梯　林景鴻　鄭金露
劉世珍　蘇清玉　彭水塗　蔡朝棟
陳灶　吳朝潤　張茂盛　楊雙良
蔡贊金　王雲卿　鍾富林　陳連枝
林瑞雄　曾清金　羅灶桶　柯岩田
孫松樹　郭榮發　莊慶熹　莊火木
洪振芳　朱林　林振耀　楊潤青

第十七回 昭和14年3月 73名

林得櫻　魏春祥　翁景樹　余水樹
林財枝　鍾富鏡　吳炎榜　李施仁
何慶裕　黃耀庭　王如梁　莊漢王
張欽源　陳德　戴淵源　劉伯壎
陳榮坤　溫瑞慶　陳玉鴻　曾清根
林傳祿　陳波　陳玉鴻　曾清根
周瑞昌　黃克超　蘇世祺　施金藤
黃清堯　楊炳南　賀炎發　林永炳
蔡鑄巖　張輝燦　林金鐘　孫怨
林國標　廖添貴　羅垣珍　劉火生
蘇塗　邱家珍　鄭金壽　邱雲輝
黃奕賢　李真宗　鄭徽宗　莊慶其
呂榮銓　洪火炎　施安政　卓兆英
林永泉　陳國良　葉宏甲　林湘淮
鄭來富　曾煥燁　連成柯　賴國年
徐世能　張輝坤　黃燉　蔡江北
楊慶成　曾國財　許火元　傅煒東
蔡昆玉　鄭邦振　黃澎錂　林利章
何廷霈
范國太郎　何廷瑞　吳敏　陳樟　吳榮宗
詹銀錬　鄭希煌　蘇增　李幸吉
鍾樹和　曾煥熙　吳生　鄭校修
吳錬　楊金火　徐宗北　韋炯燎
楊永標　張錦萃　郭敏　吳燦
吳錬　楊金火　徐宗北　陳樟燦
鄭茂銅　林信宏　林清源　林逸庭
蔡景洲　林添德　蕭國錬　傅祖權
倪錦成　張燐光　方養根　劉欽培
王天祥　邱春輝　鄭信傳　許錦燦

第十八回 昭和15年3月 83名

第十九回 昭和16年3月 83名

李清河　吳惠燦　王傳鈺　鄭釵
游祥馨　白惟松　湯福壽　吳景炘
張錦波　陳肇睢　吳錦江　朱添福
傅淞興　江慶次郎　莊展忠　陳才
王嘉興　葉國鏜　謝文鎧　陳旺欉
詹火欽　鄭金火　吳春熹　張易宗
蔡金元　陳錦龍　陳世慶　鄭金塗
鄭茂錡　廖錫慶　楊逢甲　湯石壽
江淵源　林河世　林水連　劉萬得
曾金來　鄭寬禮　林玉釵　張煇焜
吳敏烈　蔡均鎮　梁濟安　楊富壽
黃林桂　鄭國基　陳瑩鏕　黃共輝
魏涼　吳庚　李金山　蕭津橋
楊火成　陳華凋　葉江源　楊潤榮
黃棋郎　邱德貴　許清霖　郭維恭
楊鐘　楊火生　鄭信陽　楊漢宗
徐清燕　王禮讓　陳漢漂
戴友銓　姜逢堯　陳火生　張錦河
黃瑞勳　邱秀森　呂世近　曾煥津　何智勳
張錦清　紀塋泉　蕭金土　許貴進　林添進　蔡石生
吳水圳　林炳南　林欽銘
林德糖　林萬吉　杜一新
蔡萬得　楊潮清　范子儀　莊朝壽
林棋達　洪鐵漢　蔡金鑾　鄭錦江
吳昌政　王年統　汪金鏞　呂淵邦
蘇金河　陳從彬　溫火樹　楊萬發
倪錦進　黃雲林　劉喜霖　宋清和
林祺麟　林連春　平島守雄
楊錫金　李旭輝　張景邱　傅元岑
郭章黃　黃寬祥　吳成發　童建安

第二十回 昭和17年3月102名

吳建停　方維石　簡金樹　洪火煉
陳寅郎　李塗城　洪金鍊　中川廣一
李開貴　劉建彰　葉國林　施必水　張如龍
蘇肇儀　許瀛桂　胡海濱
鄭永澤　張錦德　姜渭濱　劉伯淵
方清源　鄭武傑　胡珠文　羅恭義
徐兆雄　林仁宗　李漢才　陳塗釗
陳泮潔　陳橋川　劉卓墩
溫煙清　王添福　何皆同　柯令
郭維祥　許錦江　許榮發　黃克嶷
黃松齡　吳杖藜　吳敏欽　江輝凱
蔡登龍　蔡錦虎　朱金俊　謝坤明
周金波　施安全　鍾英貴　莊昭榮
戴文科　陳旭壁　張煇炯　陳銀瓶
陳心匏　鄭茂煥　鄭茂廷　鄭來發
鄭錫塗　鄭茂鏡　塗瑞銘　長田秀雄
中山康男　任日祥　麥永木　廣田守治
傅元岌　彭桓樑　遊左英俊　楊水勝
楊建傳　楊振鴻　林金宏　林金和
林清松　林樹全　劉金水　劉廷圭
劉欽瑞　林淇竹　劉士塗　李　金
林添益　李勝棋　林振祥　呂芳雄
何財明　邱來成　邱進德　胡珠燦
黃　鑑　吳石豹　黃清泉　吳耀龍
吳阿樹　黃堯恩　蔡崑燦　莊渭淮
徐瀛洲　施茂林　徐鴻圖　宋松梅
孫天賜　張松林　陳玉璞　張樣熙
陳湧源　陳仲雄　陳鴻儒　陳春卿
鄭錫源　鄭榮堂　鄭金章　范國墻
廣田敏男　楊漢水　葉煥章　劉智昭

第廿一回 昭和18年3月 89名

林茂松　林渭川　呂榮劍　增永賢吉
江玉嬌　吳參妹　吳　玄　吳淑婉
陳昭娥　藍彩霞　彭寶蓮　楊繡梅
梁桂香　林　蟬
蔡清熙　鍾富洲　周瑞坤　周清富
洪　福　胡逸俊　黃源輝　黃世昌
許瀛龍　邱鎮雄　黃耀榮　黃錫卿
溫明燭　郭文定　甘日光　顏偉潔
瀨上明達　李育亭　呂玉華　郭玉慶
葉小源　葉源和　葉毓才　楊輝耀
陳枝文　彭武鑑　森田泰雄　山口茂雄
陳華桐　陳國葱　鄭炳煌　鄭武英
陳寶光　陳來發　陳四海　陳華英
莊朝皆　孫思潛　曾長江　武原浩
徐見田　徐江欽　曾煥昭　莊水良
魏欽輔　魏湘換　黃清海　黃石齡
郭山玉　何國樞　賀金灶　許錫祿
江淵村　吳鴻文　吳江濱　吳竹林
蕭在塗　曾文水　孫天明　陳榮木
陳欽杉　張濠澍　張隆棋　鄭憲明
白金瑞　彭金石　彭瑞炎　楊建家
柳元茂輝　葉福生　李水圳　李火亮
林啟澤　廖為亮　劉家淵　劉世燁
岡本瑛子　王鳳仙　吳實珠　吳玉蘭
周罔市　曾鍛妹　張　池　張玉梅
楊　月　林玉梅　劉月崔　李滿滿
吳添旺

第廿二回 昭和19年3月 75名

韋　買　王銀來　郭福鑄　邱海濱

第廿三回 昭和20年3月 72名

黃金諄　黃清江　黃嘉龍　吳景南
江豔波　胡桂榮　洪文斌　蔡燦華
朱瑞金　謝盤銘　蕭慶賢　曾金水
曾仁接　曾鑑源　莊朝聰　陳國禎
陳家駿　鄭青連　鄭柳樹　彭俊鄉
葉煥憲　葉章火　楊廷魁　余宏棟
林胡標　林金泉　林佳楓　林清榜
李吉財　李漢宗　李賢燦　梁清琛
吳逐水　謝俊文　蘇子建　張金泉
楊銘得　林金塗　柯雲溪　廣田弘
蔡敏三　謝蘇林　朱漢根　曾琳煌
陳銀添　陳英燕　松田進吉　張錫銘
鄭世藩　鄭敏傳　莊蕭傳　楊細九
劉漢祥　林宗平　林煌輝　林清溪
梁梅杞　劉其燕　林清發　黎鎮江
呂崇德　岡木雅子　魏銀爵　彭月常
李緩秋　鄭秋梅　鄭錦雲　湯良妹
鄭綉月　林蘭分　呂鴻麗

羅恭泉　翁錦明　何錦鍊　何清富
邱家驥　邱德安　許銀財　倪錦旺
黃榮欽　富山融尚　吉村藤次　彭進成
楊富祥　林獻章　林鎮煙　許火爐
洪清鑑　黃成宗　吳錦麟　江滄洲
黃良順　黃禮銘　吳　杰　蔡玉麟
蔡顯初　蔡江全　蔡體元　蔡錦棟
徐錦章　蕭王金俊　莊天賜　莊漢坤
武本忠重　陳再壽　陳茂進　張江澤
陳再發　鄭天祿　鄭爵三　鄭火灶
黃萬福　黃茂川　黃良才　黃材承
吳瑞章　吳成蹊　吳　勉　齊藤雅行

光復後第一屆

蔡水樹　張紹榮　陳榮盛　陳雅書
林天賜　陳錦德　陳鴻崎　陳進坤　麥清松
林錦桃　陳彩霞　沈淑卿　方月娥　李昭昭
林壞齡　蔡美玉　謝蘭英　福山千代子　陳桂飛
林順吉　林漢文　胡桂汀　何江連　仰再傳
林連發　金村敏子　黃錦雲
郭方烈　劉炎坤　邱仁燦　曾仁岑
劉文龍　劉廷芳　黃俊雄　潘長榮
黃成霜　蔡炳熾　林建辛　洪燦輝
葉登鳳　葉文江　陳滿進　曾火木
盧文波　陳泰昌　鄭慶欽　周春照
鍾沈貴　郭界源　黃克雄　蘇江忠
林金海　江雲嬌　林火樹　楊天和
溫漢柱　林秋雲　許瀛旗　戴清源
古國權　黎文祥　劉紹濱　邱維達
胡珠成　宋金池　何木榮　蔡煥森
謝勝火　劉紹益　陳紅玖　楊振銘
張正堂　吳金章　邱鳳馳　陳錦松
莊漢溪　林炎煜　邱家彰　龔燦塘
王朝暾　楊炎晉　藍鴻飛　姜渭銘
林燈炎

第廿四回 民國35年3月 61名

沈湯煊　林朝樑　葉煥爵　陳瑞仁
曾鵬霄　朱金魁　劉金漢　劉松山
鄭江海　吳瑞竹　黃梅庭　呂玉笙
李賢煜　鄭添成　林火灶　莊渭輝
陳福生　林錫富　林家傳　柯添喜
劉麟和　連嘉寶　蘇珠琴　沈淑賢
陳秀蘭　蔡彩蓮　曾文彬　鍾鴻貴
許明德

光復後第二屆

第廿五回 民國36年7月 37名

呂方全　陳桂忠　蔡聰明　湯禮賜
許火生　林胡輝　黃金樹　鄭火灶

民國三十五年第一屆

第一組

林維樑 莊燦暘 林金龍 陳清金 姜澄岳 陳金福 陳森發 吳春決 林水吉 莊火炎 周瑞延 柯天祥 江淵慶 林火燦 陳照明 杜坤銘

楊清河 孫天生 陳乃鈿 林渭混 陳弘明 吳璟濱 洪炳焜 溫昇材 朱木榮 張重國 黃崑巖 張進煙 魏漢宗 邱土生 杜文廷

王炎燦 蘇水樹 林金統 陳淮松 鄭炳庚 林德杏 張村榮 柯介君 杜昭明 鄭武宗 戴火城 林春煌 張添灶 張桶水 李竹山

葉奎 馮錦池 龔深謀 朱清煙 林再興 李秉樞 李杜木 張士賢 郭錦墉 劉炳坤 張涼輝 陳榮 郭福陵 李詩顯 江德才

第二組

林賢儒 謝慶輝 黃朝銘 張希文 林賢良 魏漢榮 李雅彬 鄭福來 葉錦龍 林玉鑣

呂金宗 林欽煌 李繼中 李永樹 陳漢欽 謝孝堂 廖添福 劉方寶 林雲騰 張金燦

麥朝燦 吳鍊坤 陳天明 王玉書 陳金木 蔡貽清 劉朝臨 黃世椿 徐榮錦 許承郭

李錫鑄 李德宗 陳其祥 楊天賜 張薰成 楊思根 陳秀堃 劉文震 楊敏靜 魏金樹

吳文彬 莊朝陽

黃綜秀 蘇昇

許欽章 林怡欽

邱錦城 黃棋福

第三組

鄭榮 蔡錦華 戴堯欽 潘樺榔 王根練 林清榮 何廷藩 莊金龍 范壬發 戴清標 劉炳陽 楊添丁 呂金常 曾進財 楊火山 徐文進 陳金水 莊學俊 李玉德

陳金燦 陳慶宗 鄭根培 吳錦玉 郭俊麟 楊廷賢 陳昭惠 施安霖 許滄澤 黃燕輝 黃進灶 呂英宗 陳文濱 謝欽圳 傅天貴 朱明鐘 黃錦波 杜清泉

鄭培庚 徐文進 彭樵童 鄭詩禮 林石頭 吳惠振 徐仁德 郭蓋鑄 南勝夫 陳榮棣 鄭金坤 鐘煥源 莊朝和 林清土 劉信宗 蔡福堂 廣田守重 吳惠錫

吳章信 吳敬春 李德壽 吳敬忠 曾文棋 王朝枝 楊文村 蔡秋榮 楊根盛 劉明德 呂火爐 陳漢松 邱丙傳 林明賢 黃炳煌 蔡金助 曾國珍 戴祥村

第四組

劉金泉 楊榮藩 曾聰仁 林錦承 林維銘 蘇大森 柯清火

麥錦龍 鄭建勳 曾石象 藍漢材 鄭震鏞 葉添旺 黃玉麟

傅清輝 林康男 郭方洋 姚鎰壽 蔡錦祥 沈秋元 蔡福地

李世宗 劉金生 何銓鎮 鄭國柱 曾清成 張照堂 林登雲

鄭安 邱滿池 葉登龍 蔡火木 蘇坤珍 許登瀛 黃龍泉 蔡壬癸 邱傳明

鄭滄傳 林進水 許金山 楊煥奎 馬建元 洪火炎 石朝俊 柯震烈 周清煙

黃錦燈 張家楠 沈錦堂 林其燿 林永和 洪振成 王傳寶 孫天清 劉義貴

龔燦培 呂金灶 曾燦宗 李復坤 曾煥堯 林振定 黃進旺 林肇慧

第五組

吳金滿 杜秀玉 鄭月雲 劉婉婉 許錦霞 莊寶治 楊金玉 鄭秀英 林彩鳳 翁美玉 鄭煥 李秀卿 張繡娃 葉秀英 曾燕珠 何秀治 彭梅英 劉彩鳳 莊玉雲 林寶蓮 李月嬌

郭秋蟾 劉寶珠 鄭靜瑟 鄭錦雀 莊秀足 黃玉燕 蔡嫦英 溫淑嬌 蔡彩鶯 楊玉霞 洪炯珠 林素真 蔡金珠 劉春嬌 許水蓮 蕭金燕 葉金英 施阿緣 魏綉英 黃東 吳月櫻

邱寶雲 黃璧蘭 江月香 蘇滿足 蔡素娥 吳玉鳳 陳慎貞 陳叔雲 洪淑鑾 黃玉鑾 鄭瑾茅 潘汪彩娥 吳錦雪 張寶銀 鍾月霞 莊滿妹 鍾月鳳 邱絨妹 錢雲 陳屘 連秀蘭

陳桂 葉月桃 楊秀鶯 賴紅杏 賴琬珠 高雪子 黃味 蔡瑋珍 曾綉霞 洪錦雀 陳碧蓮 蕭秀金 洪月娥 陳金鳳 林綉絨 林彩蓮 何菊 楊月嬌 楊梅子 出素娥 林雪美

民國三十六年第二屆

第一組

吳銓明　陳家和　郭萬春　施性義
莊漢祥　鄭信國　陳正瑞　蕭德旺
薛萬福　楊春成　曾連榮　許炳燦
鄭阿發　楊祖穎　呂傳李　林河塘
李炳烈　彭國蓮　蕭津儀　陳光輝
周德旺　鄭輝明　彭全貴　陳展堂
蘇水結　吳全明　吳敬法　藍勇雄
郭方炫　黃梅芳　楊進富　林雲華
林清文　林錦松　楊永芳　柯清
吳進昇　杜承溫　黃榮珍　孫思銘
陳垂明　黃文宗　黃燦恭　彭盛凱
謝煜明　鄭照城　王金吉　呂江川
鄭再發　徐按傳　陳慶源　劉興滬

許淑慎　張進治　彭有妹　福山喜代子
周鸝淑　黃月桂　李秋霞　林茶葉
溫文育　蔡翠雲　韓鴛鴦　邱美杏
森田文千　林秀枝　吳　月　蔡紅柑
蕭　菊　蘇如壁　林素真　李錦霞
鄭湘鳳　陳　好　齊藤千代子　郭增子
陳梅子　蔡錦梅　陳錦雪　福澤玲子
簡五妹　何月華　莊惠美子

第二組

蔡錦福　魏金通　魏兆明　陳夏田
戴錦棠　幸水德　林榮貴　連宗欽
林世明　洪　偉　楊傳宗　陳賢明
林光男　林雲　曾煥梅　曾景星
黃燦輝　林木枝　吳家傳　張炳東

第三組

謝炯樵　楊資宏　葉文鏗　莊新民
溫昇典　胡陳權　羅坤福　蔡昭明
呂光泓　邱春億　林清海　鄭金華
塗瑞津　許瑞興　錢秀榮　林世忠
沈錦聰　彭孟超　童瑞麟　許瀛旭
杜世勇　張金福　林胡炯　吳福陣
張金揚　沈雄圖　鄭文村　吳錦龍
鄭欽榮　鐘肇光　陳春眩　許連郭
柯有明　李炎興　羅文義　彭清火
卓秋華　官大安　吳光雄　王炎宗
李逢銘　麥朝宗　陳榮昌　李國棟
周春福　錢清泉　連鶴壽　賴武雄
高德欽

洪炎輝　王明章　傅仲箴　林國明
鄭東榮　陳木榮　姜渭鈞　黃家喜
楊榮祝　林森鈴　劉宏基　黎清吉
陳瑞義　黃國耀　李賢章　楊富金
林松漢　何道隆　楊克裕　林孫河
吳逢盛　李慶璋　陳全福　蔡和貴
邱錦祥　戴金福　鐘麟貴　郭光燦
許明哲　江世賢　郭錦德　范振鐘
賴天枝　姜杏珍

第四組

林萬坤　韋文鑑　黃金源　張清標
邱家名　洪榮汀　蔡貽圭　駱哲民
倪鴻溟　何廷漢　陳繼明　蔡士勇
林有財　傅祖格　黃濟瑄　李遠俊
倪淡泉　高啟泰　鄭全燦　卓錦鎰
林玉麒　戴義聲　陳明彰　葉文榮

第五組

林月琴　劉秀鶯　薛菊子　余鳳英
鄭月煙　吳巧金　陳市　陳寶鳳
方月蘭　邱鳳美　陳秀琴　李鳳琴
葉鳳珠　黃招　彭寶鳳　黃梅子
陳梅子　鄭桂香　林月栓　曾蓋
許彩霞　蔡池　吳寶　廖錦燃
楊鐲　黃秀鸞　林碧真　謝金蓮
李纖雲　林碧　王玉錢　劉金英
吳鳳玉　吳知美　陳玉雙　鄭瑞霞
傅京芙　楊玉　王玉　羅針尾
蘇秀鳳　王寶杏　吳玉葉　魏秀卿
鄭珪如

陳天賜　黃思耀　蘇仁富　陳永棟　洪樹桂　李宗明
黃炳灶　李慈勇　潘乾宗　蔡昭龍
吳敏銓　杜長勝　梁春水　鄭兩傳
蘇文勳　洪慶程　江錦標
胡文隆　陳俊雄　范木祥　莊欽湖　柯銓熙
鄭憲章　林進源　陳傳銓　蔡維岩
呂石麟

陳昭煥　張錦郎
黃炳灶　李慈勇　潘乾宗　蔡昭龍
吳敏銓　杜長勝　梁春水　鄭兩傳
蘇文勳　洪慶程　江錦標
胡文隆　陳俊雄　范木祥　莊欽湖　柯銓熙
鄭憲章　林進源　陳傳銓　蔡維岩
呂石麟

第六組

古蘭妹　黃月娥　呂鴻藥　謝珠
邱碧蓮　楊麗美　王翠卿　楊女
陳秀琴　鄭秀嬌　姚瓊麗　葉月秀　黃月娥
鄭月裏　江瑞玲　何雲英　黃梅叙　呂鴻藥　謝珠
黃鳳材　洪焜玉　盧鄭早　吳　菊　王翠卿　楊女
蔡麗珠　鄭玉雲　童瑞美　林金蓮　姚瓊麗　葉月秀　黃月娥
吳月磯　林月鶴　陳秀英　王麗珍　何雲英　黃梅叙　呂鴻藥　謝珠
郭麗琴　蘇文錦　施玉蘭　麥麗美　盧鄭早　吳　菊　王翠卿　楊女
蔡麗珠　鄭玉雲　童瑞美　林金蓮　姚瓊麗　葉月秀　黃月娥
吳月磯　林月鶴　陳秀英　王麗珍　何雲英　黃梅叙　呂鴻藥　謝珠
郭麗琴　蘇文錦　施玉蘭　麥麗美　盧鄭早　吳　菊　王翠卿　楊女

鄭綉鳳 宋秀英 鄭秀霞 葉月嬌

戴素真 林映雪 林素真 彭純如

李惠美 范麗華 洪彪 邱麗玉

何媥媥 黃玉雀 葉燕 謝雲卿

第七組

鐘賢妹 陳素真 黃鴻秋 郭秀雲 張季英 張菊英 黃菊子 塗瑞湄 李麗瓊 鄭瑞霞 李純之 楊金治

林翠琴 謝潮梨 余秀桃 陳秋 張珠花 曾阿素 陳貴娥 林碧池 陳素鑾 楊招 曾玉雪 許姜玉

林敏子 李晶晶 鄭仙梅 黃桂英 戴淑女 林紅玉 林碧霞 吳瑞蘭 鄭彩娥 陳碧錫 彭美月 鄭寶珍

朱月鶴 張素妃 邱秀霞 蘇寶鸞 姚秀桂 顏娥 洪秀鳳 曾雪菊 楊友惠 廖惠美 徐貴妹

民國三十七年第三屆

第一組

曾泉微 廖添發 柯環龍 林塗生 林永章 江洋波 魏瑞明 吳聰明 黃綠堂 郭永全

王姜林 陳建宗 曾興宗 劉添義 李炳昭 陳昭榮 林義聰 蔡榮仁 蕭樹祥 李世元

劉榮陽 朱朝清 楊傳明 莊朝村 邱仁池 鄭詩達 陳志喜 林炳然 陳火添 陳文生

江春毅 鄭文魁 王炳賢 林肇焜 楊昌明 倪國亀 陳碧珍 鄭慶銘 吳錦明 陳義燦

張明珍 蔡威毅 劉文富

許明欽 鐘錦祥 羅雲光

姚文德 古有生 吳建勳

林明坤 古霖勝 劉秀雄

第二組

石善孝 楊玉村 鄭洋傳 林攀桂 陳永傳 黃昭德 張廷漢 陳文家 鄭宗傳 鄭盛楷 陳錦基 吳仁威 林雲錦 劉秀雄

楊玉泉 林忠義 魏清標 汪文貴 陳清隆 莊建明 陳錦城 林進石 吳仁溪 陳南滄 黃萬福 杜壯曇 王義雄 戴國治

黃道 呂坤生 蕭達雄 謝孝忠 蔡榮福 翁進益 曾鴻治 蘇萬燈 吳萬富 林永泉 楊永全 黃勳章 陳錦堂 林炎芳

楊炳煌 朱震淦 潘錫照 余雙貴 溫銘書 楊煥聯 黃振耀 陳榮河 許慶順 蔡橋祿 施儒耀 鄭熙寧 吳瑞騰

第三組

林清錞 吳錦生 趙惟埕 郭煥崑 何世隆 陳承鑑 鄭慶忠 麥金福 連正雄 詹益雄 許榮源

林德清 洪振坤 賴鏈王 黃家鍊 黃智濃 孫天燦 胡炯輝 鄭文濤 李萬基 莊照列 湯芳溪

黃文芬 葉有湯 甘有清 范秉泰 鄭勇傳 陳阿連 古衡山 鄭祥光 邱文慶 鄭文沂 鐘勳貴

楊冷水 林銘章 李澤文 余秋江 蔡大澤 林礽忠 楊錦堯 林幸松 陳榮輝 韓加福 黃昌明

陳定興 陳金柱 楊熾沂

葉文龍 陳朝東 鐘榮華

賴杜陵 郭煥奎

黃瑞慶 陳欽波

第四組

李信仁 莊文貴 吳賢明 陳弘宗 李錫銘 黃錦源 吳榮州 周哲民 徐添進 謝琮琪 魏金德 朱玉燦 胡珠淳

林錦坤 黃儒珍 李金祿 王福全 鄭錫鐘 戴正立 李曜坤 黃新發 陳章平 白義豐 劉金章 范仁增 蘇嘉祥

林炎坤 楊懷郎 鄭詩意 翁清沐 張清醮 蕭金龍 傅仁耕 蘇家火 湯榮傳 吳瑞生 戴堯政 蘇瑞相 楊錦銘

黃錫錡 林再淦 宋金石 鄭江水 蔡榮坤 張盛金 陳宜焜 邱文欽 黃世傑 李詩德 張德成 鄭國忠

第五組

朱素玉 林雪如 顏錦斷 葉淑禎 彭錦雲 蘇塑雲 邱玉嬌 黃銀杏 陳寶珠 陳彩霞 張五妹 謝美佐

蔡淑卿 王月嬌 林淑婉 張秀珍 謝月梅 楊圓 鄭月卿 陳麗瓊 李芙美 劉金珠 劉碧雨

陳秀鳳 林秀霞 李洪敘 黃美幸 許素貞 林滿女 劉秀鑾 黃金 陳姍姍 呂錦雀 吳瑞雪

沈素蓮 莊葉 黃瑞玉 陳彩鸞 林碧珍 蔡桃妹 潘梅玉 洪珍妹 郭麗霞 何素鑾 陳淑媽

第六組

謝金葉 劉月裡 曾燕 李英英 鄭秀琴 溫月 吳香蓮 曾玉雲 何秀吟 何晁娥 陸文湘 張玉

林錦秀 鄭玉枝 林翠屏 林玉葉 鄭照瑛 潘麗雲 邱月娥 麥秀華 黃碧鑾 黃雪仙 魏美妹

洪梅玉 葉任對 范鳳嬌 楊素貞 林玉女 李岡市 陳年 張素娥 張梅 周節華 彭錦淑

李秋蟾 張秀英 吳玉燕 謝桂燕 李鳳嬌 鄭金雀 吳淑貞 鄭碧珠 何美枝 陳芳枝 黃寶英

第七組

柯雲霞 褚媞媞 劉美代 陳美玉 楊守真 郭紅玉 蔡寶釵 廖月華 黎月桂 蘇麗卿 黃鳳嬌

何月美 蔡秀蘭 羅海妹 林秀英 鐘幼杏 彭玉鑾 蘇榮娥 陳彩鑾 李淑娥 林秀卿 陳碧玉

柯紫霞 杜秀蘭 吳玉真 柯月珠 林霞 劉陽春 梁玉真 林雪珠 吳佩珍 陳玉蘭

蔡素鄉 張寶珠 出素雲 劉蘭英 黃素女 洪美女 魏溫臻 溫宜嬌 黃寶鳳 林寶治

民國三十八年第四屆

第一組

陳榮棠 郭文益 傅叔壎 李增祿

第二組

連澄欽 黃榮祥 傅添財 鄭信力 傅宏仁 宋松智 王澄江 鄭文禮 姜渭棟 王嵩然 張薰勝 鄭世傳 傅祖慶 劉康騰 黃勝德 盧朝錢

周瑞埕 張清澤 柯江河 高啟揚 徐洵郁 洪棟楹 莊阿成 李遠哲 黃文興 黃金註 謝又芳 鄭明秀 陳定和 鍾仁黃 江錦桔 黃桂生

胡鑑濤 鍾金上 蘇霪錦 蔡澄輝 呂方水 廖炎燦 卓旭輝 王根旺 曾天來 蔡培基 吳根旺 邱志達 陳明郎 劉延誦 徐英俊

李國雄 林福 林建成 李敬修 陳萬泉 蘇運隆 鄭浤傳 施能福 林火明 朱朝木 劉金陵 吳澄淇 黃文焜 劉義仁 黃世昌

林茂松 陳柳根成 邱維濱 張榮錦 周仲箎 洪文通 陳金聲 孫思嶠 黃永培 潘樺淵 林得銘 林雲周 羅清水 朱清霖

鄭建鑑 曾連發 蔡國銘 施性融 魏早鐘 張仁宏 陳阿木 楊德華 黃東隆 陳承發 林清錦 高楊清 翁錦鄉 陳汝政

林事樵 黃邦章 劉金獅 劉有津 黃克明 詹玉貴 孫光和 洪鐵城 蘇錦煜 鄭和詩 姜宏志 何銀漢 蔡榮錦 林福祿

林德權 出漢周 吳添金 林彰成 郭萬金 郭福成 何鏞鏘 卓錫鈴 洪培財 許明薰 施振基 何榮福 林茂榕 麥銘鍾

陳文英 張如樞 彭同瑞

第三組

李信義 葉漢淮 鐘永光 溫仁財 劉昌俊 蘇坤華 邱根枝 黃碧同 韓國棟 莊朝清 江增才 黃思智 陳博文 羅美社 蔡智慧 羅鴻煉 劉成哲

曾紹炬 王錦基 蔡煥聰 陳繼志 林世川 李遠輝 劉鏡隆 范秉綱 鄭萬源 鄭鴻棋 蔡春成 黃鐵城 蔡敏材 羅美國 陳貴森 姜振雄

黃振鑑 黃林泉 林敬堂 彭龍華 陳坤仁 黃克朗 徐杏春 邱財 余明杰 蕭達仁 莊漢鄉 戴志堅 魏宏裕 陳憲全 鄭文達 范國均

葉錦發 郭錫齡 張村華 葉寶生 胡文崇 藩茂癸 何清江 吳培欽 李維石 周明光 姚旭東 戴鴻洲 許淵銘 范光輝 萬源庭 楊兆鵬

第四組

魏秀娥 陳永秀 蘇淑 施柳珠 姚瓊珠 黃芳枝 林月仙 呂子根 李珠 李珠珠

洪月梅 吳雙月 彭金珠 蘇高麗 王淑梅 莊桂 彭碧雲 林梅枝 黃梅嬌 劉玉霞

劉三妹 李春杏 陳瓊雲 潘錦梅 蔡梅 楊錦麗 邱錦洽 余柑妹 陳愛鄉 徐瑠璃

林玉雪 謝素鄉 陳素美 郭玉琴 鄭玉鍛 何素琴 楊秀珠 蔡綉鴻 林素嬰 呂金桂

民國三十九年第五屆

第一組

王芝蘭	劉木實	翁廷秀	王玄村	朱西澤	蔡清秀	曾輝煌	朱國銘	塗瑞耀	陳金泉	邱揚佳	洪滄河	何錦江	黃宜津	陳來壽	鄭金忠	楊富成	許瀛鑑	朱國承	魏綸津
楊登志雄	杜光暉	鄭武韜	呂榮章	鄭木鑪	何清池	陳朝欽	楊金順	林錦華	李逢麟	王碧川	彭章盛	周奇明	李沂	詹昭銘	陳榮貴	李逢麟	鄭永津	吳誠	傅學介
九	堂	典	濤	郎	錦	春	蔡	羅	美	陳	柏	鵬	金	熊	溪	沂	張	仁	九
潘福傳	姜添旺	彭明光	胡定昌	呂祖唐	洪明富	蔣國秀	林界山	吳金耀	劉楊明	鄭武勳	官大全	王鑑波	柯樹	陳鈞鑒	蘇明吉	黃清義	陳吳添	楊榮盛	李鏗鏘

第二組

葉煥朝	蘇元男	周祖勇	羅世昌	李振輝	楊福助	麥金木	楊茂樹	林逸生	李宗雄	鄭宜傳	詹昭銘	陳朝欽	楊登志雄	許瀛鑑	黃宜津	陳金泉	蔡清秀	劉木實	翁廷秀
蕭在伍	程代衡	游東漢	王寬文	蘇煥吉	蔡維銘	出翥鵬	魏清政	江煙林	彭定福	鍾家肇	陳榮貴	楊金順	杜光暉	朱國承	陳來壽	邱揚佳	曾輝煌	王玄村	朱西澤
李慧文	劉崑城	陳溪沂	熊金鵬	蔡榮鑑	邱武雄	李潛修	邱正宗	張維卿	范青木	李德南	李逢麟	林錦華	鄭武韜	魏綸津	鄭金忠	洪滄河	朱國銘	塗瑞耀	朱西澤
傅學介	張仁九	陳柏堂	蔡春濤	羅美典	蔡友農	郭錦郎	吳清錦	蔡友農	曾德松	吳誠	鄭永津	王碧川	呂榮章	鄭木鑪	何清池	楊富成	何錦江	朱西澤	

第三組

蘇大山	陳盛武	劉家絢	鄭清田	林文鄉	湯文光	柳肇輝	黃棋正	楊棟樑	楊金文	梁榮陳	楊文貴	鄭順吉	李榮坤	林福來					
王格君	余仲頡	張銀杏	魏宏然	林文彬	張希正	胡德輝	林錫璠	鄭銓華	鄭福枝	卓錦鏞	謝火樹	胡環珍	張書鑑						
吳善焯	劉學驄	周火土	鄒發俊雄	張錦濤	陳阿樹	蔡貽雄	陳德輝	張村吉	蔡炎森	莊三郎	賴俊雄	顏榮宗	何皆益						
劉秋煌	林文進	張添枝	鄭子忠	楊哲茂	李明華	陳連生	戴智權	林煌春	劉昌明	陳榮華	朱勝雄	戴延年	吳朝坤						
孫茂男	陳浩志	葉錦隆	李昭騰	石善慧	沈榮森	連敏雄	黃清城	詹益隆	黃鼎謙	林信寬	陳慶霖	傅明雄	張傳財	藍明雄	王進財				
張照雄	范楊盛	許征記	黃俊佳	吳洪波	陳再旺	李萬福	古蘭桂	林炎彬	黃振相	陳培銓	王松榮	周梯燦	邱金龍	張蘭和					
黃榮福	李金郎	林蔡振	鍾元寶	鄭慶村	洪木村	林炎輝	陳崑杉	鄭添榮	黃燦欽	龔水耀	陳錦榮	陳紀遙基	王炎彬	陳世昌					
吳生松	鄭武勇	曾金灶	柯岩井	倪啟章	陳福川	孫金福	林錦川	韓天生	李錦湖	鄭榮鐘	彭茂中	林清雲							
沈文福	吳生松	鄭武勇	曾金灶	柯岩井	倪啟章	陳福川	孫金福	林錦川	韓天生	李錦湖	鄭榮鐘	紀遙基	彭茂中	林清雲					

第五組

謝寶蓮	林秀彩	黃淑青	陳月珠	林淑蓮	魏鳳嬌	林彩雲													
郭淑美	莊鳳英	陳淑貞	李遠卿	林秀英	魏鳳嬌	林彩雲													
	楊煌梅	吳錦麗	李美玉	陳金信	傅妙麗	施玉雲	范美代	許瀛鑑	朱國承	魏綸津	鄭金忠	洪滄河	何錦江	楊富成	陳來壽	鄭金忠	洪滄河	何錦江	楊富成
	張繡雲	林秀玉	彭銘玉	彭素琴	林榮鳳	王寶梅	廖秀美	彭素琴	林錦玉	鄭秀菜	陸文蓮	曹敏							
	張繡雲	林秀玉	彭銘玉	彭素琴	林榮鳳	王寶梅	廖秀美	范美代	施玉雲	林玉雲	林秀英	魏鳳嬌	林彩雲	王寶梅	廖秀美	范美代	施玉雲	林玉雲	林秀英
	林素琴	蘇彩琴	楊煌梅	詹明暉															
	林秀彩	莊鳳英	張繡雲	林娥															
	謝寶蓮	郭淑美																	

第六組

鄭翠松	鄒鍠琴	陳金蘭	林月娥	劉純霞	林金嬋	沈淑貞	莊珍珍	邱秋芳	林秀英	陳秀蘭	彭金桔								
郭淑華	楊志真	吳秀敏	鄭綉貞	林秀寶	何雙	葉彩鳳	柯淑真	洪淑貞	李秋月	韋淑珍	楊素霞								
莊黃鸝	張鏡珠	陳惠美	梁玉嬌	林月黎	楊秀鶯	洪明珠	張瑟卿	黃明珠	張秀娟	陳玉卿	廖淑鳳								
李秀英	黃碧蓮	范信梅	王金玉	許秀鶯	魏碧珠	林彩雲	吳寶雪	林梅枝	連麗卿	郭麗卿	林彩雲								

余伯亮 魏仲津 任瑞和 葉明鏡
陳國起 尹相毓 林星煌 賈自平
林源清 白羽 葉國祥 彭宗逖
王志堅 張士舜 林石獅 魏子龍

第四組

吳玉鳳 黃美玄 蘇封祝 劉瑞霞 何雪香 陳金蘭 施柳月 蔡滿子 洪鵠 許玉枝 黃淑慧 王永嫻 胡雪枝
蔡淑女 江靜枝 吳知慈 陳玉真 陳照姬 王素梅 徐碧玉 洪美月 張見妹 黎貴美 劉梅珠 羅碧雲 蔡瑞燕
廖月宮 吳秀鄉 林秀玉 鄭秀錦 李秀香 張卻 林秋鳳 王秋月 黃文岑 陳貴美 陳明嬌 林麗珍 胡秀蘭
李永錦 吳秀敏 曾玉女 陳金子 魏金妹 陳錦鄉 鄭秀琴 楊明珠 吳足 林細蘭 彭錦美 莊明珠

第五組

林金釵 楊月娥 吳春貴 蘇報珠 林胡淑 鄭麗華 楊寶猜 謝四姝 林美月 王桂蘭 蔡欣欣
林玉雲 林淑娟 陳碧雲 葉金英 廖鉅烟 蔡銀杏 劉玉媖 陳錦珠 楊素蓉 麥美珍 張敏雲
莊惠媛 彭純貞 鄭璧 李智惠 鄭馥梅 鄭麗卿 林玉鳳 王翠蘭 許素珠 張玉英 陳秋月
張麗玉 鄭靜如 王麗嬌 柯金雀 黎智惠 陳春華 林雪涼 連碧霞 古蘭英 張億華 林秀卿
楊玉女 張家南
陳玉美 蘇秀齡
羅雲雪 蔡珠玟
王志平

第六組

鄭秀金 鄭麗珠 吳桂香 曾玉釵 周戊己 蔡瑞池 林麗美 陳玉真 彭富賢 賴汏紅 許秀連 劉月英 盧春客
張明珠 彭金連 陳媚媚 褚惠玲 彭玉華 蔡金桂 曾玉梅 吳金鑲 林敏珠 李照惠 黃吟芳 方秀玲 蘇喜久
張月桂 楊寶秀 黃美惠 黃金良 林美智 謝月婉 楊金月 官鳳招 林秋菊 王素娥 何美媛 畢金珠
鄭靜娥 柯明月 鄭素蘭 張招治 林英仙 莊玉女 鄭明霞 陳敏鄉 曾玉雪 盧瑞英 鄧明純 楊玉美

民國四十年第六屆

六年甲班

蕭遺生 楊清堂 劉世吉 邱錦泉 許毓燦 鄭建榮 陳義秀 林德明 卓錦山 施健治 李遠欽
曾文旭 孫天吉 鄭津傳 林木桂 朱淦懋 李振光 范光煌 黃晋江 葉鴻添 陳朝明 黃益田
陳榮湧 邱乾蔭 沈錦標 許榮輝 林清山 陳明讚 楊聰明 羅美邦 蘇春榮 陳文虎 林明哲
郭煥堂 葉長茂 彭華洋 陳三雄 楊水欽 陳坤煌 施性忠 劉奥鴻 王曉東 何元友 張榮輝
林錦清 陳嘉凱
邱文隆 林朝星
孫思鏞 林進塗
季德恭 馮還晉

六年乙班

陳輝三 陳政雄 陳呈福 鄭武鍾 林重信 楊健雄 楊宏瀁 林溪河 張科源 李錦江 謝慶銘 劉明爵 蕭達辯
石善慶 呂明雄 郭健治 陳文雄 黃世雄 莊忠巫 張錦松 沈國典 徐英發 吳大歷 陳肇霖 梁春水 丁士錚
李巽修 李義雄 姜渭政 林傳成 萬添丁 楊維賢 柯玉彬 林明陽 張滿贏 謝鋑雄 朱添發 林明宗 范榮輝
江錦鍊 陳仁照 何楊川 褚煌夫 周萬吉 羅清河 鍾雲峰 林泗賓 鄭彰傳 鄭鏞澤 張棟樑 林德治

六年丙班

邱福山 李信博 李禮文 何智雄 陳其祥 鍾健一 魏綸洪 黃金健 王世宗 許建塘 陳通夫 陳慶煌 陳維宗
項舉暢 林河蒸 詹益榮 彭錦球 黃玉圭 陳瑞江 蔡清貴 武自治 何清波 吳鴻銘 朱俊夫 張清雄 謝慶鏘
軍香潛 林漆丁 詹汗懋 孫富男 張如敏 李金壽 謝烱淐 魏漢誠 陳逸良 楊朝宗 范秉棟 陳火生 楊永吉
吳鑑清 彭祺琳 黃仁風 林坤山 鄭永傳 黃進權 呂錦漢 曾正權 卓木炎 鄭永芳 葉祖耀 溫宏順 吳區茂

六年丁班

林文發　陳國泰　張兆雄　林豐彥

張美華　林金葉　林月琴　韓文璇

張麗英　莊美鳳　吳淑卿　鄭素琴

蘇榮美　溫文麗　羅瑞蘭　林秀秋

李米雪　林金鳳　傅淑娟　黃瓊姿

蔡雪貞　劉素玉　鍾銀彩　黃瓊霞

鄭秀美　陳綉祝　楊秀芳　吳淑慎

翁發　王文惠　蘇連琬　邱月桃

張月英　林美幸　蔡瓊雲　林寶貴

李美　黃美琴　柯愛珠　邱美蓮

蔡金　詹明貞　李靜枝　葉春梅

陳秀花　林靜枝

六年戊班

王芙蓉　周春美　蕭春妹　鄭惠美

朱素貞　蔡奧美　蔡玉梅　廖信鳳

李鈴鈴　傅婦美　陳淑良　林雪娥

陳芳美　洪如玉　林椒齡　廖富美

林秀碧　王惠貞　參寶秀　楊雪貞

陳貞姬　蔡翠蓮　錢滿妹　李淑雲

陳玩珠　陳淑娥　鄭玉桃　羅惠玲

傅蘭芝　蔡秀鳳　王彩雪　范仁美

武自愛　黃和英　林松櫻　呂素娥

黃菊月

六年己班

林連壽　何勝家　游好明　柯鴻祥

余榮欽　洪清潭　沈信雄　陳正義

蘇重義　鄭鏡堂　張錦波　呂錦川

曾眾國　黃朝霖　林瑞麟　鄭勝雄

民國四十一年第七屆

六年甲班

章光建　邱正文　鄭潤祥　陳世澤

黃榮郎　蘇　松　陳澄波　邱錦康

鄭竹峯　陳章永仁　張鐵吉　陳永祥

鄭顯宗　何學賢　古永輝　林清江

溫明村　楊仲箎　林錦郎　羅東民

林保國　余叔謀　范長華　陳大能

洪泰明　蔡顯鶴　李宗遠　許國雄

李基生　蔡清泳　魏能雄　黃子榮

林清標　呂照雄　李慶明　黃炳璋

彭正廣　郭一雄　傅祖儀　鄭銘壽

邱華坤　劉奇楠　陳國正　連文雄

何銀霜　薛鐵疆　林榮珠　陳金標

林永松　楊永利　魏金銘　蘇運騰

簡國平　葉焚一郎　呂朝祥　江金山

陳定雄　江正義　李　增　林敬福

楊茂雄　謝慶榮　鄒　招　陳天進

張昭仁　許　梅　吳　龍　劉玉幸

林美蓉　張梅英　江雪娥　曾火春

林惠珠　洪菊妹　林順真　郭寶蓮

紀　英　傅麗輕　魏秀珠　洪明珠

楊錦蓮　錢美燕　李月蜂　鄭滿美

莊淑貞　李錦霞　周雪珠　蔡如珠

蘇寶幸　呂金珠　張玉汪　邱桂蘭

駱玉珠　張玉周　方月娥　鄭月琴

何秀鑾　葉玉珠　徐寶秀　林素錦

葉銀珠　張秀雲　吳寶鳳　陳梅叙

楊桂櫻　倪麗雲　黃梅叙　林素錦

黎金蘭　陳梅鳳　張玉爰　黃月梅

六年乙班

沈松榮　吳士明　廖坤聲　沈錦佳　黃共榮　吳博文　姜大田

呂武雄　彭明彥　郭進興　劉賢榜　劉恒嘉　莊信義　許慶波　楊資敏　林武坤　戴州彥　施篤需　張仁雄　廖建忠

林義隆　林安繁　吳東榮　易緒綱　蔡金燦　李榮霖　陳清標　鄭榮吉　邱元黃　卓政文　林定吉　張秋陽

李國朋　何廷正　林文雄　林茂興　陳清珍　吳健治　李武雄　蔡智銓　黃永告　邱銀池　許瓊南　陳森鴻　陳一成　周國雄　張德壽　盧東光　朱秋雄　洪鐵成　陳春官　劉天白

六年丙班

李國朋　何廷正　溫明晃　林乙義

林文雄　林茂興　陳清珍　吳健治　李武雄　蔡智銓　黃永告　邱銀池　許瓊南　陳森鴻　陳一成　周國雄　張德壽　盧東光　朱秋雄　洪鐵成　陳春官　劉天白

彭明彥　郭進興　吳東榮　易緒綱　蔡金燦　李榮霖　陳清標　鄭榮吉　邱元黃　卓政文　林定吉　張秋陽

呂武雄　林義隆　林安繁　吳東榮　易緒綱　蔡金燦　李榮霖　陳清標　鄭榮吉　邱元黃　卓政文　林定吉　張秋陽

沈錦佳　黃共榮　吳博文　姜大田

戴州彥　施篤需　張仁雄　廖建忠

楊資敏　林武坤　韓再福　卓政文　林定吉　張秋陽

許慶波　陳清標　鄭榮吉　邱元黃　白文慶　陳春官　洪鐵成　朱秋雄　盧東光　吳萬貴　許振格　劉正夫

莊信義　李榮霖　張德壽　黃濟安　詹德永　張福春　吳萬貴　周國雄　許振格　劉正夫

劉恒嘉　蔡金燦　張福春　詹德永　白文慶　陳春官　洪鐵成　朱秋雄　盧東光　吳萬貴　許振格　劉正夫

劉賢榜　易緒綱　邢石生　黃濟安　詹德永　白文慶　陳春官　洪鐵成　朱秋雄　盧東光　吳萬貴　許振格　劉正夫

郭進興　吳東榮　陳一成　邢石生　黃濟安　詹德永　白文慶　陳春官　洪鐵成　朱秋雄　盧東光　吳萬貴　許振格　劉正夫

彭明彥　陳森鴻　溫坤成　張德壽　黃濟安　詹德永　白文慶　陳春官　洪鐵成　朱秋雄　盧東光　吳萬貴　許振格　劉正夫

呂武雄　林安繁　范欽榮　黃清助　劉天白

林義隆　林安繁　范欽榮　黃清助　劉天白

林文雄　林茂興　黃永告　邱銀池　許瓊南　陳森鴻　陳一成　周國雄　張德壽　盧東光　朱秋雄　洪鐵成　陳春官　劉天白

李國朋　何廷正　溫明晃　林乙義

吳士明　廖坤聲　沈松榮　沈賢勇　邱煥章　張紹錦　范國照

廖人龍　廖士龍　許瀛日　邱乾慶　邱煥章　張紹錦　范國照

蔡煥鏞　葉漢昌　吳茂德　鄭義雄　藍鴻基　徐文彬　傅俊祥

譚正法　彭森俊　林東貴　曾武男　莊漢川　陳盛男　徐文彬　傅俊祥

吳三雄　范一郎　陳文瑞　范中明　劉幸雄　黃堯芳　鄭正浩　駱健治　江進才　邱銀池　許瓊南　陳森鴻　陳一成　周國雄　張德壽　盧東光　朱秋雄　洪鐵成　陳春官　劉天白

陳永期　黃西村　何慶雄　劉幸雄　黃堯芳　鄭正浩　駱健治　江進才　邱銀池　許瓊南　陳森鴻　陳一成　周國雄　張德壽　盧東光　朱秋雄　洪鐵成　陳春官　劉天白

沈景鵬　林錦木　蔡貽聰　黃堯芳　鄭正浩　駱健治　江進才　邱銀池　許瓊南　陳森鴻　陳一成　周國雄　張德壽　盧東光　朱秋雄　洪鐵成　陳春官　劉天白

黃燦耀　麥正憲　莊哲俊　黃琪忠　駱健治　江進才　邱銀池　許瓊南　陳森鴻　陳一成　周國雄　張德壽　盧東光　朱秋雄　洪鐵成　陳春官　劉天白

六年丁班

洪明佳　張希明　劉富雄
陳換銘　戴清村　林萬兼　陳輝雄　蘇俊雄
黃振基　周偉煜　莊博文　林茂松　林國義
黃炳川　劉興潮　李信訓　曾明家　呂啟源
邱國秀　方聰敏　李森林　林鏡祥　洪欽榮
陳正誼　蔡榮元　唐鑑銓　劉　方達　洪良夫
楊敏村　彭合壁　鍾鐵藏　謝文達　張松尾
鄭鋒富　楊傅進　出朝福　邱佳雄　余正隆
陳健智　林哲平　邱嘉明　陳家輝　蕭德祿
林慶雄　劉清田　李逢英　古有祥　汪欽賢
林東平　林盛正　李瑞鴻　姜宏達　郭敏雄
羅啟訓　李彥毅　鄭憲章　黃正彥　陳繼紹
宋文夫　林秋輝　曾文亮　林火炉
王守田　吳琳季
卓秋揚　賴鐵條
陳義雄　林敏田
吳榮福　陳文祿
王竹川　林火炉
朱雄鎮　吳琳季
楊榮吉　賴鐵條
林清志　陳義雄
蔡安蓮　林敏田
鄭建泰　陳文祿
連敏明　王竹川
邱鳳琴　朱雄鎮
鄭富美　楊榮吉
黃美玲　林清志
許秀蘭　蔡安蓮
林玉錫　鄭建泰
楊寶寶　連敏明
曾惠美　邱鳳琴
鄭惠美　鄭富美
曾鄭錦　黃美玲
郭錦鳳　許秀蘭
張書香　林玉錫
楊今村　楊寶寶
魏秀義　曾惠美
陳正源　鄭惠美
鄭國雄　曾鄭錦
林建興　郭錦鳳
黃連雄　張書香
楊今村
魏秀義
陳正源
鄭國雄
林建興
黃連雄

六年戊班

徐文沐　王義聰
林森雄　馬崇智　林錦福　吳錦萍
李子敬　林建成　戴志遠　許明魁　鄭武正　李文雄
鄭金池　楊化塭　張志清　陳昭男
張正亮　張歡堂　黃振祥　黃建治
陳梅金　吳秋忠　陳義雄　蕭武雄
陳隆華　徐英松　陳東彥　劉良吉
吳武雄　王炎明　鄭慶洋　陳榮燦
陳添財　莊燦耀　尤樹木　吳錦文
彭宗文　董嘉平　吳政耀　蔡貽霖
李榮漢　朱國和　魏松吉　李省三
李慧森　王玄都　何浩權

六年己班

郭家財　蕭毅夫　楊川益　林忠貞

六年庚班

黃雪英　黃錦霞　曾月珠　陳秀吟
林聚延　陳金蓮　李彩鳳　林桂英　林敏田
鄭素燕　呂碧雲　林玉英　郭玉霞　倪美雲　張秋霞　陳榮福
邱節柑　莊經西　郭林玉　張倪美　林桂英　傅滿足　吳文川
張招洽　蘇金玉　葉寶珠　鐃雲娥　王雪娥　蔡碧霞　張麗珍　鄭秀英　李月森　卓靜玉　吳秀松
吳桂月　宋鳳娥　陳惠美　王美玉　杜麗惠　鄭秀英　張麗珍　蔡碧霞　傅滿足　李月森　卓靜玉　吳秀松
黃金蘭　陳惠美　林玉美　王慧娥　鄭秀英　張麗珍　蔡碧霞　傅滿足　李月森　卓靜玉　吳秀松
林寶雲　林玉美　王慧娥　鄭秀英　張麗珍　蔡碧霞　傅滿足　李月森　卓靜玉　吳秀松
楊碧冷　陳英蘭　杜麗惠　李月森　卓靜玉　吳秀松
馬瓊姿　鄭英芷　邱雪玉　卓靜玉　吳秀松
魏寶珠　洪美蓮　黃麗珠　吳秀松

六年辛班

林美玉　陳春梅　陳慶梅　魏梅枝
吳富貴　徐美惠　孫素惠　何真珠　洪銘珠　黃明美　鄭碧蓮　林彩鳳　曾惠美　鄭惠美　鄭惠妹
黃琴卿　洪瑞雲　宋秀蓮　黃珠英　林美玉　高啟潤　林麗照　羅碧霞　翁鳳美　劉富美　尹相禎　劉家玉　李玉惠　王素華　林瑞枝　彭碧蓮　林玉蓮　鄭碧珠　林錦菊　陳秀珍　徐素珍　劉初枝　林瑞枝　駱美月　范康碧
鄭富美　陳美玉　游麗珠　林美玉　林秀美　林美玉　鄭碧蓮　鄭惠美　鄭惠美　魏翠姬　戴雪霞　陳秋秋　莊玉英　林秀美　羅碧霞　黃靖美　傅恆榮　劉富美　元春玲　王素華　陳梅鳳　王美峰　林碧珠　蔡月芳　林瑤品　肖華
彭春菊　鄭鈴琴　劉碧梅　陳游雲　黃珠蓮　洪真珠　黃明美　鄭碧蓮　曾惠美　鄭惠美　彭智慧　黃寶雲　陳秀美　林美玉　鄭碧蓮　林美玉　林秀美　羅碧霞　黃靖美　傅恆榮　劉富美　元春玲　王素華　陳梅鳳　王美峰　林碧珠　蔡月芳　林瑤品　肖華　范美慈　牟
黃寶雲　陳秀美　林美玉　鄭碧蓮　林美玉　林秀美　羅碧霞　黃靖美　傅恆榮　劉富美　元春玲　王素華　陳梅鳳　王美峰　林碧珠　蔡月芳　林瑤品　肖華　范美慈　牟　趙牡丹
蔡寶玉　何鳳錦　林玉錫　楊寶寶　曾惠美　鄭惠美　鄭惠妹　倪素珍　蓮　林桂芳
洪麵霞　陳錦蓮　林月嬌　倪素珍　蓮　林桂芳
林桂芳　林月嬌　倪素珍　蓮
蔡麗霞

六年壬班

范美慈　牟　趙牡丹
肖華　范康碧　謝水蓮
林碧珠　蔡月芳　林瑤品　肖華　范康碧　謝水蓮
張梅鳳　王美峰　劉初枝　林瑞枝　駱美月　朱惠美　蓮
鄭寶琴　陳美玉　徐素珍　彭碧珠　林錦菊　陳秀英　王素雪
陳明琴　張耀卿　沈秀姬　陳秀英　王素雪
官美枝　吳秀娟　洪妙鳳　林彩貞

民國四十二年第八屆

六年癸班

周彩雲	鐘淑貞	蕭美雲	林貴蘭	詹純蕙	黃恭娥	何碧月	李紀美	鄭令儀	蔡美津
彭英玲	陳麗珍	鄭惠芳	楊憲珠	劉碧玉	邱照娥	林淑女	彭慶齡	洪秋美	陳玉雅
黃素惠	吳雪娥	王孟嬌	蘇富美	陶陶	陳素照	鄭智曄	陳桂鄉	盧滿洙	戴麗鴻
彭美貞	劉長華	郭美智	張秋月		蔡玉妹	曾秋菊	謝愛欽	鄭瑞珠	張端芳

六年甲班

葉信雄	張介堂	陳斌	詹智惠	洪春林	許姜鳳	孫麗何	詹惠陳	陳志英	鉛莊
葉君旺	吳惠澤	曾正弘	柯敏雄	林鈴木	李萬發	徐文信	黃駿雄	瑞椒	陳明霞
杜茂淳	趙惟藤	邱尚宗	羅世龍	林照雄	王榮雄	楊宏翼	傅孟燕	范文治	蔡智雄
莊錦哲	黃駿雄	徐文信	李萬發	楊宏翼	傅孟燕	王榮雄	蔡慶芳	謝榮吉	蔡智雄
杜茂淳	趙惟藤	邱尚宗	羅世龍	林照雄	范文治	謝振松	林得源	謝榮吉	葉君旺
莊錦哲	黃駿雄	徐文信	李萬發	楊宏翼	傅孟燕	王榮雄	蔡慶芳	吳東河	王雅言

六年乙班

王永激	呂正雄	劉建業	李次郎	藍春桂	余世輝	鄭詩耀	林化成	蔡瑞國	
廖阿森	張文雄	范國雄	郭義雄	唐萬居	杜敏益	官熾	黃建昌	福	
葉喜祥	李洋生	李孟義	梁雲光	涂錦祥	林清茂	張憲治	袁岩男		
游憲治	黃添財	麥明政	劉蔡雄	蔡肇龍	吳德樞	林竹雄	蕭達識		
林錦川	鍾辰貴	江錦輝	林榮松	鄭忠雄	王春夫	李振信	鄭國彥	劉勝義	白俊雄
張少華	林怡藩	傅義雄	江政松	郭松吉	鄭國彥	楊吉雄	吳敏照	陳正中	范哲雄
藍浥椿	陳秀郎	吳燦輝	連武欽	洪欽仁	陳穎進	林榮燦	范懿文	范瑞潮	鄭師楊
彭秉泉	李巧雄	郭文窓	陳義傑	林良一	劉炳忠	張文雄	彭旭光	吳瀚青	鄭師楊

六年丙班

梁福春	郭龍豹	游好生	沈永國		鄭江洋	黃昌勝	楊富雄	黃榮貴	鄭柏坤
彭宗智	柯鎂城	何啟燥	李信忠		沈雄輝	李秀雄	李俊明	林文郎	蔡廷俊
郭春雄	龍豹	游好生	沈永國		江盛彥	李秀雄	葉文祥	李清澤	蔡玉欽
郭柏坤	金燦	李國義	洪振裕	陳政雄	王正雄	邱順福	江安石		
周春雄	劉賢枝	沈啟文	黃金治	吳瀚青	鄭師楊	彭旭光	張文雄	陳炳忠	范懿文
林久雄	林辰錦	范瑞潮	吳燦輝	郭文雄	陳秀郎	李彭椿	沈啟文	黃金治	吳瀚青
白俊雄	陳正中	范哲雄	鄭師楊	彭旭光	張文雄	陳炳忠	范懿文	林榮燦	陳穎進
劉勝義	吳敏照	范懿文	彭旭光	張文雄	劉炳忠	林良一	陳義傑	郭文窓	李巧雄
李振信	楊吉雄	林榮燦	張文雄	劉炳忠	林良一	陳義傑	郭文窓	彭秉泉	
王春夫	鄭國彥	陳穎進	劉炳忠	林良一	陳義傑	郭文窓	李巧雄	彭秉泉	
鄭忠雄	郭松吉	洪欽仁	林良一	陳義傑	郭文窓	李巧雄	彭秉泉		
林榮松	江政松	連武欽	陳忠一	郭文窓	李巧雄	彭秉泉			
江錦輝	傅義雄	吳燦輝	郭文窓	李巧雄	彭秉泉				
鍾辰貴	林怡藩	陳秀郎	李巧雄	彭秉泉					
林錦川	張少華	藍浥椿	彭秉泉						

六年丁班

許山源	簡國和	葉國長	蔡國主	黃主川	何朝雄	楊滋明	邱滿雄	楊政雄	林淵瀛
吳銘賢	李景煌	陳義為	吳森添	薛敏雄	鄭萬穀	林輝	邱鐘政	張俊彥	鄭鏞榮
陳金發	謝慶昇	伍建一	莊榮村	張金維	杜維恭	何清田	張松雄	蔡春雄	王建彥
鍾助貴	楊周泰	黃廖志	黃江明	范劉興	林丸田	黃玉昌	林金錄	林來宗	莊長建
林秀雄	湯敏雄	王慶裕	林長松	余高義	黃燦富	楊淵雄	洪龍富	林炎燦	鄭文進
陳文熙	鍾永桓	張耀潮	林武雄	楊元方	陳玄澤	楊欣雄	王正光	卓秋池	石哲生
詹弘安	曾吉發	蔡慶芳	莊昭雄	鄭文達	陳武剛	范洋真	鄭選一	朱振乾	劉土淦
王	王雅言	吳東河	梁慶椿	陳義雄	陳連榮	蔡秋雄	陳瑞謙	傅祖雄	馮聰敏
鄭定雄	劉正義	張錦江	張村慶	唐明浪	孫慶勳	李騰漢	彭金木	莊長建	
鄭文雄	林李健三	林家興	莊燦輝	林啟忠	尹租芬	林金來			
林定雄	林永裕	許山根	沈維邦	王建彥	林順吉	方燦鎰			
朱振乾	劉土淦	馮聰敏	傅祖雄	陳瑞謙	蔡秋雄	陳連榮	梁慶椿	吳東河	王雅言
朱國珍	黃炳勳	方燦鎰	林獻宗	林金來	莊長建				
黃炳勳	方燦鎰	林獻宗	林金來	莊長建					
方燦鎰	林獻宗	林金來	莊長建						
林獻宗	林金來	莊長建							
林金來	莊長建								
莊長建									

六年戊班

陳隆吉　王錦明　李水雄
許慶樹　陳金昌　張榮發
黃火旺　林　文　林德富
張吉松　溫宏訓　張文雄　柯光雄
陳炳燈　范正雄　林憲士　吳萬興
楊鐵雄　李政雄　詹瑞煖　王德明
王清秀　楊清志　黃萬忠　莊榮森
李詩佳　王鐵雄　劉士亮　麥朝煌
張清吉　李嘉祥　蘇松發　鄭根培
蔡錦洲　林正元　史永壽　蔡和樹
蔡帛章　梁榮燦　胡熊男　張正隆
王三喜　杜尾吉　鄭聰明　李慶源
陳盛江　洪興典　傅柏堂　陳文達
林茂男　呂阿昌　吳秀南　陳煥經
林德松　呂秀男　胡富元　黃　勝
余榮坤　林平和　蔡政德　蘇義亮
余憲助　林鏡輝

六年己班

孫　萍　黃秀英　彭鳳美　陳秀葉
陳秀足　林美琿　魏春妹　鄭惠蓉
鄭春燕　張錦蓉　黃麗華　張雪妹
張美珠　彭敏惠　張雪妹　張素蕙
傅學敏　鄭秀卿　李江美　莊慧如
陳美妹　鄧明秀　楊金英　邱靜江
卓鳳英　潘瓊智　黃昭昭　黃玉嬋
何輝美　謝　燕　戴麗周　梅英英
林富美　曾月霞　黃純美　曾玉美
田玉桂　黃欣美　周惠貞　朱蜀璧
劉麗玉　劉玲玲　劉惠智　蔡淳尺

六年庚班

張真媛　駱淑華　陳秀霞　蔡如玉
彭金珠　魏　鈴　陳雪梅　許美枝
林桂美　楊素娥
柳秀霞　劉純純　沈素假　徐宜日
林瓊燕　劉林錦霞　蘇麗芳　蔡滿珠
陳玉麗　劉瑞琴　楊靜芬　林麗爽
邱　富　何月桂　柯春蘭　何美智
曾淑美　黃淑子　蔡勝珠　方日英
吳美代　陳玉瓊　蔡玉珍　陳美雲　李芳美
廖榮連　李敏鶯　謝珠咩　蔡陽慈
魏鳳仙　藍淑真　姚文卿　蘇李許惠貞
李春惠　彭須美　杜秀卿　周麗珠　張麗雲　彭金豐
楊素嬋　陳澄江　周麗珠　張麗雲
范芳梅　梁巧妙　陳麗真　彭金豐
譚悅美　楊秀梅　林玉梅　楊春惠
陳桂珠

六年辛班

宋彩娥　陳壽美　何蕊珠　陳秀英
吳素蘭　杜喜美　吳美連　梁雪鳳
倪秀美　陶　莉　鄭宛真　陳　琴
李久惠　林春蘭　傅洋芝　朱常娥
潘照雲　李碧雪　王美年　翁桂英
潘碧玉　彭月霞　葉春梅　麥美玉
陳惠美　羅瑞貞　溫玉鳳　陳美津
林麗雲　徐寶貴　杜嬌齡　鍾玉華
李和子　黃美志　劉壽美　張春枝
邱寶華　范杏紫　石月雲　林秀麗
柯淑琴　吳政雪　姜敏珠　劉秀蘭
羅秀容　黃月英　江雪娥　黃月桂

六年壬班

吳　秀　潘玉金　連鳳鸞
陳炳熙　繆碧蓮　黃金蓮　鄭敏玉
黃錦美　張梅華　黃秀鳳　廖秀卿
曾麗珠　葉春美　駱雪丑　陳　梅
駱　春　王春琴　何月女　陳秀玉
李　來　香繆金照　陳子夏　鄭美秀
陳　春　吳秀珠　黃錦雀　陳玉麗
李秀鳳　林寶連　蘇　秀　劉士珠
黃秀卿　曾鳳梅　林　梅　王月雲
林秀雲　謝玉美　羅美智　李靜慧
劉素娥　張秀霞　鍾英嬌　張淑真
張芳鶯　廖玉雲　葉孟珠　彭美津
陳秀鑾　林金英　謝英妹　陳　鶴
江美華　陳秀霞　邱玉秀　葉素美
陳玉美　劉瓊集　陳　梅　杜秀滿
張明麗　曾素霞　蔡玉霞　林淑貞
廖玉鳳　彭文告　林美津　龔佩貞
陳清毅　鄭　文　彰　林茂男　林義信　邱仁澤
黃燦益　鄭添財　彭敏隆　曾國忠
麥宏源　黃炳源　林　清　宋松正　方成義
吳明村　呂清康　宋　勳　徐瑞榮　郭榮奎
張泗洋　黃景　勳　徐瑞榮　郭榮奎　林清林
吳洋平　呂耀宗　孫思榮　徐會恭　楊燕宗
蔡秋吉　蔡文賢　倪德模　楊燕宗
吳　秀　蔡　茶　陳月英　藍秀春　鄭
徐有煥　謝政達　陳明清

民國四十三年第九屆

六年甲班

鄭光平 陳榮達 何俊雄 蘇博義 余正榮 范振鐘
盧敏彥 陳竹松 何景友 蘇鎮城 沈正雄 林正吉
杜幸村 劉明雄 卓政男 蘇增雄 鄭政雄 王雜詩
曾華雄 陳宗梓 蔡棠良 鄭忠雄 沈伯勳 黃榮村

六年乙班

曾三吉 溫木旺 陳榮村 彭木林 林相如 楊松村 廖正雄 彭乃焜
翁廷朝 蔣永郎 王金水 陳盛德 何欽濱 陳慶傳 孫思照 陳茂清
林炎木 林維新 孫天源 孫勇泉 陽秀雄 張振清 左寶生 曾盛義
林榮治 官有衛 鍾弘志 蔡玉坤 楊清標 馬建成 何浩國 呂　超

六年丙班

郭榮福 沈錦村 劉鐘霖 陳健男 黃正雄 鄭顯耀 陳勝一 蔡憲明 許　松 林清盛 李文興 林建成 張界山 何信一
徐富雄 洪正雄 魏金龍 柳　益 陳清鑑 葉福彬 蔡德榮 張晁雄 姚錬光 劉光哲 馬政雄 陳田銓 邱文男 李森雄
張文澤 林敏常 郭光峯 胡森男 邱宏茂 林榮華 吳錦滿 呂健一 陳昭南 何俊吉 莊勝雄 羅真濃 謝文樹
許進益 周　藤 陳　堯 施俊明 王山陽 江日盛 林春雄 李慶能 林進福 鄭金成 王　方 方洪慶 周德良

六年丁班

羅安雄 呂水金 張水良 蘇雅博 李繼村 黃炳霖 陳源福 徐米三 彭德昭 廖永基 李志充 詹宣勇 黃政雄 彭仕哲
周信天 黃啟峯 楊錦欽 謝輝廷 陳竹華 陳滄洲 蘇賢二 范健二 周仲泉 黃安冶 蕭義洋 蔡宗玢 張秀雄
宋信孝 吳義男 李明圍 黃武夫 鄭富雄 黃嘉忠 林明宗 黃新炳 許東明 陳正雄 李增壽 林一郎 鄭文雄
官英純 李富雄 張雅勝 蔡敏彥 林正秋 林文雄 鄭照枝 林武雄 黃燦乾 張義雄 劉日男 林幸益 江本宏

六年戊班

葉火順 蘇俊煙 陳森鴻 林騰鑑 陳文濱 彭其祥 陳武彥 劉森雄 何清山 劉伯林 吳炳炎 鄭文賢 呂秋江 蘇琛輝
黃清發 邱阿生 朱正彥 林世忠 鄭榮雄 林木枝 游秋雄 黃允成 紀敏雄 吳正春 陳昌秋 林秋吉 蘇邁進 陳永秀
黃生生 邱石雲 陳燦雄 張忠男 林世棟 劉洋一 林振欽 李森鴻 林錦乾 陳秋雄 江清泉 黃文雄 陳漢卿 敦金章
王木桂 彭錦元 王政義 劉福增 陳富雄 賴金郎 張嘉助 徐廣吉 蔡富村 廖永興 王進炎 鄭見宗 楊錫柱 何銓拔

何一郎 黃清祥 林燦雄 鄧春男 何鏞麟 王錦鏞 鐘德宗 朱七朗
陳秋雄 鄭清明 陳慶次 葉榮盛 葉忠男 陳何潮 莊利亮 林宏志
魏畑泉 游春畑 孫慶振 鄭清山 鄭鴻泉 張明村 林清裕 彭宏克
鄭武雄 李建次 林榮吉 陳清泉 陳明源 張克忠 楊根這 陳森田

六年己班

楊紅蓮 鄭綠霞 陳　雪 蔡碧珠 李彩雲 楊麗香 石玉珠 高燕雪 吳明珠 林鳳英 林春玉 吳雪雲 林彩蓮 陳淑貞 楊素卿 鄭　桃 洪春枝 溫瑞蘭 鄭鈴妹 朱美智
馬春嬌 陳　春 陳雅美 羅秀英 李秀玉 蔡月秀 蔡麗芳 徐素娥 潘惠美 曾春彈 林春桃 蘇金祝 李芳江 呂秀鳳 周雪娥 邱雪娥 陳寶卿 鄭美雪 林玉秀 林玉燕
楊吉滿 曾寶朱 林麗華 彭寶玉 蘇金連 黃明珠 姚　智 蘇秀任 陳梅桂 張秋梅 陳梅蘭 洪水金 鄭　金 鄭富孜 洪寶玉 方春子 莊秀美 林澄妹 魏明麗 陳秀瓊
郭錦蓮 劉淑麗 黃翠霞 韓　美 陳輕連 李　梅 羅春美 吳雲卿 鄭玉枝 陳春雀 蔡素梅 官富美 洪　炭 陳惠碧 謝美珠 梁鈴音 蘇月雲 吳美雲 林　夏 郭宗明

六年庚班

吳 陳 陳 許 陳 黎 吳 徐 張 陳 麥 陳 洪 林
吟 美 繡 秀 秀 俊 美 菊 月 秋 秀 美 彩 霞
英 智 英 祝 戴 洪 玉 嬌 英 娥 玉 華 美 玉 林
吳 鄭 劉 戴 惠 春 劉 彭 蔡 魏 杜 陳 林 秀
文 素 靜 惠 林 英 碧 兒 月 美 瓊 秀 秀 英
政 梅 江 惠 玉 滿 艷 笑 雪 芳 女 鳳 霞
黃 陳 劉 林 許 吳 吳 吳 王 黃 周 呂 劉 蘇
和 美 金 秀 明 吟 淑 鄒 香 月 玉 素 愛 敏
琴 惠 蓮 珠 珠 鶴 琴 澄 陳 梅 美 玉 妹 惠
倪 陳 陳 林 陳 林 鄒 林 藍 林 蔣 陳 林 陳
珠 貴 琦 初 富 瑞 澄 麗 淑 淑 美 菊 玉 麗
媛 雲 英 滿 美 香 琴 美 珍 珍 玉 秀 女 滿

六年辛班

巫 劉 瑞 蘭 朱 明 華 楊 富 霞
五 妹 月 秀 陳 美 雲 蔡 雪 娥
妹 施 黃 梅 春 張 普 家 媛 麥 富 卿 高 智 惠 江 淑 淑 娥 霞
劉 施 陳 貴 香 陳 秀 月 華 宋 鳳 嬌 美 蔡 蔡 美 雲
瑞 秀 麥 富 卿 張 高 智 惠 江 淑 淑 娥 霞
蘭 珠 香 陳 邱 美 雲 蘭 溫 雪 娥
朱 陳 邱 張 香 蘭 溫 雪 娥
明 美 鄭 薛 陳 鄭 環 英 范 陳 淑 美
華 雲 蘭 妹 蓮 妹 珠 鳳 淑 美
楊 蔡 陳 楊 貴 鳳 蘭
富 蔡 美 雲
霞 雲 柱
曹 陳 郭 袁 古 桂 蘭 珠 滿 許 月 娥 叙 魏 鳳 陳 貴 香 陳 碧 蘭
春 月 素 金 春 妹 蘭 珠 滿 許 月 娥 叙 魏 鳳 陳 貴 香 陳 碧 蘭
月 卿 子 卒 古 桂 蘭 珠 滿 許 月 娥 叙 魏 鳳 陳 貴 香 陳 碧 蘭
洪 麗 夏 萃 袁 春 妹 蘭 珠 滿 許 月 娥 叙 魏 鳳 陳 貴 香 陳 碧 蘭
施 張 張 楊 魏 洪 麥 富 卿 高 智 惠 江 淑 淑 娥 霞
陳 桂 蘭 孫 月 燕 蔡 貴 英 美 雪
林 黃 美 雪 胡 碧 枝 蔡 紅 杏
秀 鳳 陳 秀 月 華 宋 鳳 嬌 美 美
黃 陳 曹 陳 郭 金 薛 陳 鄭 邱 美 雲 蘭 溫 雪 娥 霞
林 秀 鳳 陳 胡 孫 月 燕 劉 貴 英 美 琴
陳 碧 蘭 李 蔡 劉 英 美 琴 蔡 蔡 美 雲
碧 蘭 李 蔡 劉 英 美 琴 蔡 蔡 美 雲
蘭 李 蔡 劉 英 美 琴 蔡 蔡 美 雲
李 蔡 劉 英 美 琴 蔡 蔡 美 雲
紅 杏 戴 梅 櫻

六年壬班

黃 張 劉 郭 陳 陳 彭 范 馮 江 戴 陳 淑 卿 陳 富 美 林 雅 華 蔡 邱 壽 雲 禁 蘭 梁 志 珍 慧 蘭 嬌 暖 珠 霞 彭 玲 枝 李 麗 雲
美 秀 宜 映 月 霞 楊 寸 真 王 碧 玉 代 邱 東 娥 雲
珠 葉 春 玉 珍 林 美 英 洪 記 鄭 麗 美 美 蔡 瑞 鳳 菊 鶯 齡
林 張 月 桂 林 美 英 珠 鄭 寶 琴 連 清 池 陳 澄 珠 朗
美 月 桂 蓮 珠 雲 敏 華 秀 梅 安 春 素 容 容
陳 盈 盈 柯 輝 楊 淑 琴
蔡 珠 玥 雲
鄭 月 鳳 陳 月 枝
林 美 英 何 淑 圭 潘 月 霞
倪 明 珠 鄭 寶 琴 連 清 池 陳 澄 暖 珠
陳 碧 霞 楊 秋 月 林 秋 蘭 楊 彩 暖 珠
范 鳳 真 繁 楊 美 美 智 林 敦 淑 安 梅 秀 徐 朱 素 蘭 慧
馮 惠 珠 林 雅 華 蔡 邱 李 雲 蘭 梁 志 珍
江 秋 紅 柯 錦 雲 邱 李 雲 蘭 梁 志 珍
戴 瑞 琴 羅 細 敏 李 雲 蘭 梁 志 珍
陳 淑 卿 陳 富 美 黃 明 美 鄭 碧 齡
陳 月 霞 楊 寸 真 鄭 麗 美 塗 瑞 鶯
郭 映 玉 張 林 美 月 桂 王 碧 玉 蔡 鳳 菊
劉 宜 春 林 美 蓮 彭 玲 枝 邱 東 娥 雲
黃 張 劉 郭 陳 陳 彭 范 馮 江 戴 陳 淑 卿 陳 富 美 林 雅 華 蔡 邱 壽 雲 禁 蘭 梁 志 珍 慧 蘭 嬌 暖 珠 霞 彭 玲 枝 李 麗 雲
美 秀 宜 映 月 霞 楊 寸 真 王 碧 玉 代 邱 東 娥 雲
珠 葉 春 玉 珍 林 美 英 洪 記 鄭 麗 美 美 蔡 瑞 鳳 菊 鶯 齡
陳 盈 盈 柯 輝 楊 淑 琴
蔡 珠 玥 雲
鄭 月 鳳 陳 月 枝
林 美 英 何 淑 圭 潘 月 霞
倪 明 珠 鄭 寶 琴 連 清 池 陳 澄 暖 珠
陳 碧 霞 楊 秋 月 林 秋 蘭 楊 彩 暖 珠
范 鳳 真 繁 楊 美 美 智 林 敦 淑 安 梅 秀 徐 朱 素 蘭 慧
馮 惠 珠 林 雅 華 蔡 邱 李 雲 蘭 梁 志 珍
江 秋 紅 柯 錦 雲 邱 李 雲 蘭 梁 志 珍
戴 瑞 琴 羅 細 敏 李 雲 蘭 梁 志 珍
陳 淑 卿 陳 富 美 黃 明 美 鄭 碧 齡
陳 月 霞 楊 寸 真 鄭 麗 美 塗 瑞 鶯
郭 映 玉 張 林 美 月 桂 王 碧 玉 蔡 鳳 菊
劉 宜 春 林 美 蓮 彭 玲 枝 邱 東 娥 雲
黃 張 劉 郭 陳 陳 彭 范 馮 江 戴 陳 淑 卿 陳 富 美 林 雅 華 蔡 邱 壽 雲 禁 蘭 梁 志 珍 慧 蘭 嬌 暖 珠 霞 彭 玲 枝 李 麗 雲
美 秀 宜 映 月 霞 楊 寸 真 王 碧 玉 代 邱 東 娥 雲
珠 葉 春 玉 珍 林 美 英 洪 記 鄭 麗 美 美 蔡 瑞 鳳 菊 鶯 齡
陳 盈 盈 柯 輝 楊 淑 琴
蔡 珠 玥 雲
鄭 月 鳳 陳 月 枝
林 美 英 何 淑 圭 潘 月 霞
倪 明 珠 鄭 寶 琴 連 清 池 陳 澄 暖 珠
陳 碧 霞 楊 秋 月 林 秋 蘭 楊 彩 暖 珠
范 鳳 真 繁 楊 美 美 智 林 敦 淑 安 梅 秀 徐 朱 素 蘭 慧
馮 惠 珠 林 雅 華 蔡 邱 李 雲 蘭 梁 志 珍
江 秋 紅 柯 錦 雲 邱 李 雲 蘭 梁 志 珍
戴 瑞 琴 羅 細 敏 李 雲 蘭 梁 志 珍
陳 淑 卿 陳 富 美 黃 明 美 鄭 碧 齡
陳 月 霞 楊 寸 真 鄭 麗 美 塗 瑞 鶯
郭 映 玉 張 林 美 月 桂 王 碧 玉 蔡 鳳 菊
劉 宜 春 林 美 蓮 彭 玲 枝 邱 東 娥 雲

民國四十四年第十屆

六年甲班

吳 廖 曹 陳 方 王 楊 陳 柯
信 宗 正 瑩 鴻 正 銘 國 茂
璋 德 江 昌 藏 烈 雄 雄
李 陳 吳 陳 黃 王 王 邱 張
文 新 旺 明 俊 忠 守 龍 宇
雄 民 材 仁 雄 仁 輝 鈞
潘 林 林 楊 林 江 郭 李 楊
寬 光 朝 昭 孝 錦 榮 政 弘
義 武 陽 隆 幸 彬 藏 信 邦
林 柯 鄭 陳 劉 董 曾 吳 吳
顯 善 榮 健 一 金 宗 光 竹
榮 雄 雄 淳 輝 國 吉 哲 雄

六年乙班

魏 廖 吳 黃 李 蕭 陳 陳 潘 潘 陳 俊 陳 鐵 雄 蕭 光 平 黃 雲 騰 李 正 一 林 良 次 黃 邦 康 陳 森 煌 戴 錦 川 鄭 武 枝 徐 勝 雄 盧 滿 樵 何 寬 信 張 秋 達 出 芳 雄 陳 安 助 雄 楊 堂 敏 潘 諭 爵 林 泰 弘 鄭 成 雄 陳 正 雄 張 德 正 吳 俊 雄 林 輝 雄 張 少 華
劉 水 樹 清 雲 莊 錦 勝 陳 彭 其 祥 張 德 正 黃 坤 讓 陳 化 澤 吳 祥 雄 陳 式 良 魏 文 雄 李 維 銘 葉 增 欽 陳 明 進 魏 維 振 玲 蘇 金 雄 男 雄 倪 條 金 男 陳 芳 男 胡 東 榮 明 陳 義 明 吳 吉 村 陳 杜 戴 國 弘 陳 政 茂 波 通 許 明 暉 張 杜 和 益 汁 蘇 雅 信 鄭 俊 宏 董 敏 男 彩 鄭 信 宏 雄 葉 錦 光 秀 雄 陳 尚 明 雄
郭 煥 彩 鄭 信 宏 雄 葉 錦 光 秀 雄 陳 尚 明 雄

六年丙班

溫 李 林 葉 郭 卓 林
端 武 永 雄 柾 政 河
鑑 夫 郎 堂 雄 一 正
牟 楊 陳 林 彭 周 莊
建 勝 永 俊 義 正 信
華 信 村 夫 吉 平 男
林 陳 黃 蕭 潘 葉 廖 李
重 士 子 達 洲 政 克
義 大 敬 銘 桂 雄 裕
劉 蔡 陳 黃 楊 建 二 元 宋 興 漢 運 茂
邦 正 永 毅 雄 雄 松
雄 雄 雄 雄 茂

六年丁班

鍾清武　何遠福　吳東昇　劉文雄　解健塗　戴榮福

羅一鳴　陳湘沅　陳逸宏　楊聰吉　鄭福傳　楊振泰　葉見爐　陳榮松　郭松雄　黃昌三　周勝雄　邱佳憲

蔡萬和　許金郎　林義雄　劉秋明　林年彥　郭彭銀　范振宗　蔡勝雄　梁春秀

詹行憲　曾義昭　李鐵倉　蔡昭男　吳金藏　張天仁　朱華宗　黃維政　鄭文夫

楊榮霖　林翟昇　陳道興　陳頴福　吳敏憲　黃盛政

六年戊班

張明雄　鄭成洋　蕭達夫　林添雄　林顯榮　莊銘堂　林明元　黃良順　林金全

王博文　詹榮治　駱金原　林員雄　陳文正　汪富雄　劉竹村　沈維國　黃玉夫

施誠二　劉福水　林建財　黃添財　劉永雄　余正夫　姚康夫　鄭信晴　鄭聰添

范新春　吳明雄　呂仁宗　莊永德　鄭永銘　洪明德　吳隆雄　葉清坤　黃文

馮弘　陳建才　鄭誠公　林正平

林來成　蔡榮光　林昭森　陳德堂　張憲明　鄭敏憲　張孟雄　李世清　陳啟文　陳崇耀

黃智健　黃文智　林明松　劉富雄　黃炎輝　鄭昌文　蔡勝雄　陳榮耀

范義博　彭俊輔　陳鴻基

六年己班

傅文雄　林保增　廖政男　林賢桐　黃英雄　溫金一　溫森忠　張魏坤　林照雄　王來貴　王正雄　陳吉村

曾俊欽　傅柏村　黃文爐　鄭達夫　蔡錦乾　王德文　魏良雄　黃朝龍　吳炳輝　吳寶棟　詹正義　彭佳吳　朱勝男　魏金福　邱秀雄　謝文雄　林明輝　莊師炔　魏賜福

洪吉雄　史坤村　陳三郎　鄭秀雄　陳正雄　吳俊雄　劉伯堂　林邦雄　林建州

韓武雄　陳正男　黃龍雄　林麗珠　林秀菊　林春子　曾秀枝　沈美麗

六年庚班

朱德貞　林月霞　林朝霞　江紫苑　藍麗華　蔡美霞　王美順

陳信　郭含珠　張梅玲　蔡富美　林梅英　郭雅貞　林秀貞

邱鍍美　蕭玉珍　張美妹　鄭漆珠　陳月貞　呂美枝　何麗華　王蘭英　姚秀美　沈碧蓮　陳愛珠　洪雪　張春美

王金玉　張碧霞　鄭瑞枝　謝碧蘭　劉美玉　王玉華　何麗芳　游菊枝　倪喜雀　楊美鈴　麥淑女　張惠卿　魏靜枝　彭秀琴　邱寶合　姜美代　蔡正真　林惠美　陳尚玉　楊素娟　劉玉嬌　鄭美月　張金玉　張金淑　王來貴　張魏坤　林照雄　王正雄　陳吉村

黃玉枝　葉美玉　官文枝　蔡登美　魏彭枝　蔡錦乾　謝文雄　陳正雄　林邦雄　林麗珠　林秀菊　林春子　曾秀枝　沈美麗

黃秀錦　林翁春英　姚秀鈸　謝碧蘭　鄭瑞枝　陳愛珠　洪雪　張春美

六年辛班

鄭敏嬌　姜吟玉　林素卿　劉彭麗貞　杜英枝　柯好珠　楊玉梅　謝阿幸　黃秀美　余淑英　黃瑞枝　陳燕　黃瑞漳　陳櫻　林良媛　羅瑞嬌　戴貴枝　鴻黃　陳悅　全芳林　蔡

廖金菊　林美賴　碧貴　蘇吉　金桂　蔡菊美　廖麗珠　林錦珠　張金蓮　賴玉鳳　陳月秀　李寶妹　葉麗卿　莊玉月　許富美　何月英　張惜吉　楊雪玲　何寶　吳月裡　洪珠蘭　何女英　劉秋妹　曾貴代　何富月　吳珠華　何春　駱玉恭　黃秀素　葉愛女　鄭秀滿　楊愛貞　范惠英　曾壁月　駱何鵲　林錦珠　林美智　林吉霞　林敏珠　洪月碧　林靜芳　余梅英　吳美江　黃金玉　林彩鳳　陳允順　呂春妹　莊玉桃　林鳳唐　林春梅　黃玉珍　張愛秀　鄭彩霞　曾金菊　詹日英　楊美珠　邱秀鳳　駱玉梅　黃初枝　張秀鳳　胡美珠　曾金鈴　沈婉嫩　唐秋蘭　彭玉梅　胡秀月　楊美霞　張愛倫　廖恭鳳　許富美　何月英　莊玉華　葉麗卿　黃順珠　余淑英　黃秀美　謝阿幸　陳燕　黃瑞漳　陳櫻　林良媛　羅瑞嬌　戴貴枝　鴻黃　陳悅　全芳林　蔡

六年壬班

陳美女　倪美英　莊玉桃　呂春妹　陳允順　黃金玉　鄭珍美　曾櫑珠　劉麗江　蔡寶玉

林寶玉　王玉華　林鳳唐　鄭麗華　陳燕　林彩鳳　魏金英　曾森美　楊桂寇　廖秀鳳　鄭文霞　鄭美存　劉梅鶴　王鳳霞　詹日英　鄭彩霞　曾金菊　唐春梅　沈婉嫩　駱玉梅　張秀鳳　黃初枝　林春里

葉愛珠　麥秀珍　黃玉華　蔡菊美　林鳳珠　張金蓮　蔡桂金　吉　廖麗卿　葉妹　莊玉華　何月英　許富美　張愛倫　廖恭鳳　楊雪玲　何寶　吳月裡　洪珠蘭　何女英　劉秋妹　曾貴代　何富月　吳珠華　何春　駱玉恭　黃秀素　葉愛女　鄭秀滿　楊愛貞　范惠英　曾壁月　駱何鵲　林錦珠　林美智　林吉霞　林敏珠　洪月碧　林靜芳　余梅英　吳美江　黃金玉　林彩鳳　陳允順　呂春妹　莊玉桃　林鳳唐　林春梅　黃玉珍　張愛秀　鄭彩霞　曾金菊　詹日英　楊美珠　邱秀鳳　駱玉梅　黃初枝　張秀鳳　胡美珠　曾金鈴　沈婉嫩　唐秋蘭　彭玉梅

民國四十五年第十一屆

六年甲班

包文雄　吳木村　鄭銘賢　潘輝坤
鄭萬生　李鑑榮　宋斌光　陳森義
任守仁　卓朝月　陳清水　林榮華
陳永松　姜榮和　陳金進　吳正福
郭寶奎　李遠昌　李阿四　周三夫
張敏男　黃政烈　林光陽　翁世儀
游正義　范洋慶　曾煌鈺　楊敏明
李明德　呂榮吉　鐘清隆　陳燈雄
洪秀雄　劉泰雄　陳振和　黃正雄
李文雄　蔡榮輝　陳俊郎　曾福祥
鐘雪明　林敏雄　周進水　梁三雄
鄭宏熙　張文義　江能全　張森雄
潘國雄　陳城井　鄭俊義　陳忠夫
林河田　陳添福　朱建成　楊聰達
黃信雄　張清福　蔡信雄　陳心義
陳　川

杜秀桂　林美雲　蔡玉珠　鄭彩賢
官瑞珠　溫　嬌　范嬌娥　陳慶秀
林元香　劉初枝　唐秀純　林寶月
陳櫻娥　鄭金好　龔末春　吳月梅
陳錦桂　林玉鳳　蔣月仙　余粉奔
林金葉　饒麗華　彭銘珠　李顏英
駱　杏　何雪梅　葉秀琴　吳春枝
黃秀幸　吳麗珠

六年乙班

鍾阿炎　林松國　林河榮　柯榮棠
張進發　林榮貴　劉正雄　張滄海

六年丙班

徐德欽　柯萬張　李家鈴　戴錦川
呂章錫　許茂源　黃祖申　彭金田
楊　泉　鄭勳男　張正雄　呂輝雄
鄭振發　李秋成　鄭峰雄　陳義憲
林再枝　林榮一　陳俊雄　劉福明
李文昌　楊明財　陳永富　曾榮堂
孫武雄　黃嘉男　黃猛男　楊保雄
梁武雄　洪春吉　張文達　林哲文
劉恆隆　彭榮治　施建三　張鴻泉
陳信夫　姚雅敏　何榮吉　曾文雄
魏晃雄　胡其俊　鄭濟世　林德安
陳進竹　沈勝雄　蔡義雄　劉清圳
朱定邦　鄭秀雅　陳穎福　劉金淳

張正濟　巫光財　黃德雄　藍金雄　徐添富　楊錦龍　吳添壽　陳鐵雄　洪利男　溫秋吉　陳武雄　吳文和　韋建源
張慶順　胡換明　韓播生　張玉生
解履和　黃正一　林鳳昇　黃憲銘

陳榮雄　柯秀雄　游秋彥　羅錦源　吳春吉　陳武雄　蔡金五郎　黃錫建　鄭春生　林勳男　王添興　王龍男　林長富　李正宗　蘇仁和　李弘政　邱順增　古文雄　蕭德雄　陳文武　李文和
袁明吉　呂松雄　彭正雄　蘇俊三　鄭錦助　楊正雄　彭石松　郭金雄　蕭重雄　陳煥文
江容大　陳慶輝　陳健一　王正明　陳照德　林　嘉　陳道隆　張照光　王春光　張錦森　吳義忠　張　進　鄭欽三　周仲哲　徐鴻圖　張孟雄　蔡貴榮　李吉林　林榮源　劉欽發　陳生吉　陳繼平　鄭柏南　黃進財　林官大　陳健雄　蔡煥雄　林敬智　李國芳　薛松雄　李森雄　郭添財　彭錦章　陳英一　吳吉郎　林宏義　南
吳武雄　李義國　陳安吉　吳弘勝　鍾弘茂　李雅耀　蕭豐輝　陳慶輝　李雅豐　鍾武啟德　藍照明　張竹堂　彭敏雄　陳健良　莊文雄　鄭信南　林榮宗　王義明　張榮材　林金男　鄭銘吉　林健治　莊義明　李德福　林榮宗　胡光男　張榮材　林金男　鄭銘吉

六年戊班

六年己班

詹阿郎　劉康雄　張蘭華　楊鶴成
蔡心容　陳義雄　邱國勇　洪照雄
何錦隆　陳山玉　蔡輝明　許慶德
黃景宗　彭雲旗　李智相　林泰弘
陳勝宏　戴信雄　宋家騰　魏秀夫　張秋雄
吳俊秀　湯芳意　高久雄　林吉雄
王　川　掜舜摸　許文江　王保立
林敏彥　黃增奎　蔡隆義　陳博正
林　茂　典賴秀雄　劉紹銑　李　誠
柯清福　馮靖楠　林義昭　鄭貴明
黃龍雄　林政雄　陳膳鈿　鄭信南
彭廣源　牟國華　陳武雄　莊文雄
張秋男　何江榮　呂光榮　彭敏財
王晴雄　葉旭東　萬榮坤　陳健良
林健治　莊義明　李德福　林榮宗
胡光男　張榮材　林金男　鄭銘吉

六年庚班

陳國棟　黃勇卡　劉榮發　吳忠夫　林政則　楊國治　謝清一　呂錦順　曾義祥　林五濃

魏漢嘉　蘇武祥　鄭政武　許道弘　鄭文富　曾政雄　陳竹霖　林鴻源　楊博文　陳雄雄　黃明裕　劉添彰　吳彰禮　洪宏忠　何信廷　張書敏　林照明

謝炯章　陳英雄　黃明裕　劉添彰　吳彰禮　楊宏忠　何信廷　張書敏　林照明

黃桂　陳愛妹　彭緞妹　邱月霞　洪富枝　邱靜枝　梁貴玉　鄭阿雙　林美珠　陳綢妹　鄭春滿　陳滿珠　陳秀存

楊碧珠　林明珠　楊三鳳　黃秀蓮　李全麗　陳玉鳳　休美霞　蔣玲鳳　莊碧雲　呂純敏　張淑富　陳冠英　呂福妹

張彩雲　魏金玉　孫惠菊　賴秀美　陳玉枝　林美蘭　王錦須　魏秀妹　鍾須惠　蘇喜米　吳淑貞　魏照江　傅佳桃

何寶雲　沈寶琴　何寶珠　麥美春　謝錦秀　麥淑珍　彭秀美　萬梅桂

彭寶梨　張淑蘭　姜素月　呂純敏　張彩雲　魏金玉　孫惠菊　賴秀美　陳玉枝　林美蘭　王錦須　魏秀妹　鍾須惠　蘇喜米　吳淑貞　魏照江　傅佳桃

六年辛班

賴玉枝　徐素月　吳梅鳳　蘇喜米　劉冬梅　徐桃英　曾美美　魏照江　陳月娥　鄭英曾　張愛卿　吳淑貞　金敏張　徐網香　林秀紫

六年壬班

藍玉霞　李明珠　吳秀貞　沈照美　陳貴妹　黃秀暇　鄒金蘭　許玉疊　鄭梅英　謝治霜　林梅妹　陳和六　鄭桃妹　呂桂英　溫玉嬌　梁招妹　魏桂妹　江靜潔　陳寶霞　楊惠珠　黃素貞　曾鳳嬌　沈素霞　洪春蘭　鄭瓊玉　魏阿美　鄭珠英

許月仙　吳秀美　江春美　王素玉　宋玉梅　蔡美櫻　楊金娥　林秀琴　呂福妹　何秋梅

林月英　陳雪柑　蔡玉鳳　范呂鳳美　塗美麗　洪淑珠　林貴珠　何月秀　黃秀菊　鍾黃菊　邱阿春　黃月桂　鍾枝英　林桂蘭　鄭小琳　陳春梅　翁麗珠　李美珠

林秀英　梁雪　蔡綿月　呂仙　鍾美秀　洪玉　潘貴美　鄭秀琴　蔡霞　陳菊　何秀妹　林珠妹　劉玉妹　許美麗　葉美麗

林月　蔡瑞　林慧　溫美　郭春雪　蘇玲明　趙淑慎　陳淑　林吉　邱梅　劉春妹

六年癸班

劉月妹　鄭明玉　鄭珠英　陳麗珠　鄭梅英　鄭治霜　陳梅林　黃素惠　陳貴妹　沈照美　吳秀貞　李明珠　藍玉霞

陳梅妹　黃應女　蕭珠　鄭方惠珍　李靖子　林美津　鄭玉齡　張素慧　陳美惠

鄭淑蘭　林美津　鄭玉齡　張素慧　陳美惠

陳春梅　鄭淑蘭　林美津　鄭玉齡　張素慧　陳美惠

翁麗珠　鄭小琳　陳春梅　鄭淑蘭　林美津　鄭玉齡　張素慧　陳美惠

林桂蘭　陳梅妹　黃應女　蕭珠

六年子班

張伍智英　吳何素卿　溫王秀賢　鄭孫雪娥　鍾張惠貞　黃羅月娥　黃陳貴卿　吳楊金玉　彭張麗卿　范謝金蘭　吳李美智　陳彭杜鳳　黃范杜悅　黃吳麗雲　杜彭馨齡　杜黃月仙　楊張錦玲　徐林素貞　梅

蘭林促　梅杜素經　美楊麗　芳鄭邱碧　英林麗珠　美鄭美禍　惠沈幸幸　玉林美玉　英范惠珠　冬李美智　貞陳寶鳳　雅邱月英　鈴范美惠　素蘭王秀梅　孫葉茂英　卿黃樹芳　美陳孫素　卿鍾鄭雪卿　妹溫美英　英何素卿　珠吳明珠　女初碧雲　柯黃朔珠　月娥貞卿　雲柯靜雲　玉梁朔珠　政劉秀英　玉楊金玉　慧杜秀慧

六年甲班

鍾文虎　賴敏華　陳武雄　陳展棠

民國四十六年第十二屆

魏弘明　莊吉弘　陳進興　郭哲南　盧正平　林哲明　邱仁誼　卓政宗　鄭光輝　呂國光　李榮東　林光雄　黃孝義　劉清森　龔敏

李宗上　彭德和　黃秋榮　朱朗男　葉明峰　吳山傳　翁德哺　林康培　鄭成吉　曾義信　蔡智光　李增盈　黃國津　陳惠智　黃藤福

林昌　許健吉　陳光雄　姚茂松　黃鐵雄　許明郭　李國勝　陳新明　呂文章　張三郎　葉龔雄　林文川　陳正雄　游光男　葉增欽

黎次郎　劉家年　王重福　張文國　鄭浩盛　彭國龍　莊忠信　陳永彰　余正之　謝錦木　鄭顯照　范光朋　林國棟　彭清俊

六年乙班

黃仁田　羅真治　陳烱郎　韓義雄　劉俊彥　李增隆　牟靖華　鍾雲勝　楊洪仁　羅煥綺　陳金藏　林章謙　黃維勳　陳尚俊　林坤泉

蔡慶祥　麥英昭　劉正雄　鄭憲治　彭一雄　邱錦文　魏早村　張天生　李憲弘　高進武　朱華彰　林鏡波　高雲龍　柳肇泰　王正堂

林俊明　黃廷鐘　施金雄　溫武雄　謝哲雄　邱國清　蔡忠志　廖春全　劉智浩　彭武逸　葉秀霖　黃國明　鄭添富　張茂信　許金玉

沈徹雄　林忠義　傅進一　廖文雄　鄭俊雄　沈石林　林宏茂　王秀猛　莊定邦　陳志成　邱照南　羅中堂　范景俊　陳健　陳芳卿

許高智　江織夫　蔡逸周　鄭森雄

六年丙班

陳木土　吳秋明　林鎮雄　楊正義　張三雄　邱秀雄　鄭隆森　戴武耀　林鴻燕　陳土山　梁森雄　呂樟　陳漢陽　楊進財

許克郎　黃光男　鄒祥　洪哲雄　何武雄　張明進　陳孝吉　蔡錦坤　許文竹　王勝男　呂梅霖　麥金高　陳森明　蘇金雄

黃堯健　簡國光　余正治　鄭俊雄　李家讓　詹政治　林吉山　林明田　王金雄　彭信雄　呂信雄　柯照雄　賴興正

王長鴻　廖正宗　官文雄　陳武夫　韋寶倉　古增祿　李逸夫　吳健一　魏金德　林茂泉　劉源星　陳茂雄　姚武中

六年丁班

朱月秋　陳春媚　卓明玉　郭桂　蘇金蘭　黃梅　蘇富香　林鳳嬌　劉梅　林如月　沈碧璉　余梅蘭　彭美妹

張美枝　陳富　陳美妹　郭油柑　梁妙禎　莊秋月　陳英妹　林秋華　林員　沈月娥　林錦霞　吳春梅　葉月妹

陳愛玉　潘玉寶　呂雪　林寶珠　張娥　潘瑞美　呂秀美　蕭百合　林對妹　莊美枝　戴美雲　陳幸　洪秀芙

陳節子　邱高妹　袁金妹　沈秋鳳　高滿滿　蕭玉鈴　陳玉珠　麥梅鳳　蘇雪　吳梅珍　陳菊如　林麥好　江玉金

楊雪妹　倪月琴　沈婉孌　王卿華　林秋涼　戴寶蓮　蔡寶雪

六年戊班

鍾美姬　趙鳳英　蔡峰　李素真　洪麗華　鄭壽英　林秀琴　莊富美　江雪玉　范富美　郭麗芸　何玉華　張美平　宋貞如

吳碧蓮　陳宗蘊　王喜美　曾寶菊　陳滿珠　朱慧　褚玎玲　蔡寶敘　蕭麗雲　蘇雪玉　張吉　陳秀蘭　盧美和

張桂芳　葉碧珠　陳瑞琴　黃幸朱　林淑卿　吳富美　劉秀美　蔡瓊蓮　林喜美　林玉卿　鄭滿妹　張日英　徐源嬌

黃淑範　朱月　王富　彭秋玉　戴美惠　邱美玉　廖秀　張淑敏　吳秀蓮　彭瑞香　林月春　姚錦秀　李寧君

六年己班

蔡采秀　江麗華　黃美梅　張錦杏　詹優美　蘇晴貴　王明子　何詠吟　陳秀英　黃貞嬌　李梨珠　江淑惠

方雪珍　林金蓮　洪秋霞　傅豐美　郭美惠　吳月娥　邱碧珠　張惠文　簡芳蘭　林秀美　李惠君　楊麗珠

林瑞惠　曾美枝　李美惠　彭初惠　范春富　藍麗滿　江明霞　王鎮華　蘇佳春　傅敏惠　官秀幸　吳香美

江淑女　葉美智　馬錦照　林美津　陳百合　陳勝惠　林美根　林淑婉　王仙女　姜文嬌　何雪琪　王玉鳳

麥秋雪 鍾幸麗
林　杏 謝秀芳
謝玉美 羅惠美
徐月嬌

民國四十七年第十三屆

六年甲班

康朝宗 蕭明書 莊坤發 林正安 劉福明 劉忠川 徐啟輝 張永義 陳吉森 柯鴻濤 簡國安 郭光淮 魏綸東 林敏牽 葉金淦 羅烈騰 姜正義 王郡福

潘金雄 壬雅禮 李逢中 彭英輔 包火炎 王啟明 翁進文 許煥卿 張俊傑 陳福慶 林錫源 彭金章 莊榮宗 黃進水 徐華光 黃振鑑 鄧武和

陳宜香 邱宗憲 黃永豐 黃明山 王正福 龔逸人 張蘭光 楊淵源 鄭國棟 陳義凱 林茂堃 陳資碩 徐威冠 陳洋華 何啟增 張顧堂 陳詩亭

江乾元 周進財 陳錦源 鄭聰明 李金龍 曾得賢 湯雄鎮 詹招銘 陳國修 劉東榮 鄭建村 林富源 陳清秀 陳克昌 郭漢培 彭茂雄 邱雲豐

六年乙班

呂聰盛 林勝雄 陳少棠 蔡慶章 彭　平 黃陳憲

洪　正 林隆盛 張文富 楊資茂 王　山 張宇鏜

蕭正夫 鍾金標 林德雄 林政平 陳國鎮 楊敏隆

林憲明 洪文良 朱清勝 陳正華 林振寬 張金華

蔡希明 簡清榮 陸左昆 連文禮 李國樑 鄭明材 謝漢隆 林財源 林銀和 林清欽 黃振宏 喬德馨

石朝男 彭正民 黃義豐 林欽福 謝東曉 古楨祥 林楨祥 何清泉 林金賢 張昌平 古東光 李錦坤

黃國安 張運炎 邱慶螢 彭建中 黃仲毅 林寬裕 王曉濤 張傳明 陳華漢 陳　誠 何煥軒

黃明德 劉昌憲 江朝海 蔡貴順 陳德儒 彭誠亮 謝益文 倪典模 吳承立 蔡文正 何啟壇

六年丙班

葉　满 林惠英 麥綉美 陳良麗 林　雪 鄭秀美 姜月香 朱淑美 陳燕珠 洪麗英 黃秀玉 陳如妗 張寶玉 沈瑞姬

黃　郁 張鳳嬌 黃秋菊 吳平秋 梁　善 鄭　菊 李月佑 何月華 何麗卿 彭　燕 林梅英 宋秀琴 黃瑞燕 陳秀娥

林秀珠 林秀霞 廖喜美 周雪鑫 詹蘭妹 李惠珍 黃　玉 溫何妹 林春霞 柯淑美 吳銘珍 王春葉 劉國兒 蔡珺瑛

林玉麗 左克朱 胡養惠 李和珠 黃彩鳳 王　平 施麗花 鄭素貞 林錦蓮 吳麗瓊 王金連 蔡珊枝 張平妹

六年丁班

詹阿菊 張秀琴

宋秀霞 魏雲霞

魏婉淑 陳　粉

康　環 李　雪

林雲一 許玉葉 林明月 李金鳳 林麗珠 鄭金蓮 黃梅鳳 李台英 林素梅 林添美 羅碧珠 陳蔦玉

林素梅 林梨雪 吳吟美 秦麗欽 陳月娥 吳紅杏 黃雪玉 蕭秋英 郭玉華 邱淑賢 陳寧英 何秀慧

范雪桃 李玉蘭 黃秀英 劉碧蓮 葉淑賢 林美麗 鄭彩雲 楊錦花 陳珍惠 李紀英 邱燕靈 鄭國華

林錦秀 黃愛琳 陳愛珠 莊鳳玉 胡玄淑 楊月華 鄭鳳鶯 林　釵 李梅鳳 李家華 張玉齡 陳淑惠

民國四十八年第十四屆

六年甲班

陳正嶢 蔡華鵬 郭松龍 陳式毅 鄭俊楷 蔡貽崧 陳苹堯 陳昭仁 葉輝煌 蘇文石 林進雄 郭兆賢

黃明貴 鄭炯傳 張逢梅 陳茂森 羅煥光 藍植卿 楊總平 蕭珍修 陳德林 林光華 吳盈昌 鍾朝樞

蘇國年 吳李根 徐恩順 杜進益 陳武昌 陳義謙 沈鵬摶 林維銘 潘諭益 王小波 何啟碧

胡得海 黃維珍 洪總傳 朱世賢 江正裕 彭進財 蕭雅進 曾清平 褚式鈞 傅振奎 陳在誠

六年乙班

李立榮 林清水

羅玉生 廖芳聲

黃錦麟 王錦木

鄭欽耀 李立華

林淵燦 劉守海 陳龍德 翁廣明 蔡榮津 范國凱 劉清木 何仁謙 林茂基 曾鑑明 吳順鑑 鄭永安

黎青雲 曾清芳 吳賢文 周聖平 謝在湧 曾義豊 陳崑明 呂能達 張福培 林建福 陳文章 林雲宗

徐智貿 張榮淇 林光南 林献堂 曾華成 吳正章 張貴賢 陳清龍 黃憲尉 江日坤 劉堪錡 林德森

范國基 曾世藩 蔡樹錮 林澄泉 蔡玉峰 蔡榮吉 劉恆順 楊金土 林錦城 徐坤潭 陳金山 黃德欽

六年丙班

陳萬福 鄭中和 鄭永涅 吳仲瑞 鍾德源 林文貿 楊敏益 蘇泰世 李榮坤 楊創民 陳孝順 陳健章 周峻弘 呂芳樑 彭國鑫 楊世才

溫宏東 林江泉 葉錦源 李樹源 蔡錦文 林新叢 鍾金泉 鄭鏇燁 方銘良 陳玉亮 孫文郁 李文強 陳添財 鄭錦全 吳金棟 魏碧

范洋生 林宏達 李新兆 楊憲欽 陳朝銘 洪慶祥 黃金水 呂光輝 陳耀東 蔡貽槐 潘興龍 楊恒德 陳國樑 洪永峻 彭武棕

洪日新 吳秋文 黃搏淵 蔡文欽 連森鴻 魏銘壽 林炳煌 黃彥樺 廖國泰 袁明華 楊錦德 蔡德富 卓政雄 許金源 劉伯堯

六年丁班

林竹雄 張福壽 林茂柳 洪金順 黃玉華 王添隆 鄭松沛 林進興 麥逢年 郭榮澤 黃交德 陳盛銘 林國飛 陳銘勳 何欽游 郭廷德

鍾文夫 楊為明 朱清界 梁朝 陳柳 郭哲明 陳國志 陳金鍊 黃延兆 黃木壽 陳新富 林銘勳 張文銘 江林永 林清潭

鍾德川 林政雄 邱宏霖 洪金源 吳錦江 陳漢石 陳賢彬 吳錦培 洪清福 黃德福 吳榮城 劉家輝 鄭銘福 黃俊明 張村良

徐培堃 余正泉 林清陸 黃江賓 王欽榮 馬榮輝 陳漁郎 王來賓 羅玉雲 古增壽 魏進益 柯金土 林欽田 沈漢坤 莊金源

六年戊班

溫嬌妹 曾月霞 洪美滿 林月霞 郭玉鶯 許明玉 劉月霞 郭慧如 林愛玉 林桂梅 賴金鳳 陳貴津

戴梅 林金蓮 陳滿珠 陳錦釵 呂碧雲 李香燕 許油珠 陳浣雪 吳金蓮 陳玉英 林素珠 廖秀琴

黃秀 鍾秀英 陳滿女 洪美英 葉麗蓉 楊葉 蘇月霞 蔡錦雲 洪金 童金菊 鄭秀卿 溫金釵

林玉秀 鍾金花 莊阿滿 郭錦雲 范洋英 葉春月 王瑞嬋 蔡寶珠 陳蘭英 呂秀免 李玉霞 葉秀琴

劉桂蘭 紀雪卿 簡美貴 傅碧玉 溫瑞雪 劉春貴 魏玉霞

卓金蘭 張月里 呂鳳嬌 洪麗雲 黃禮華 林玉女

陳寶鳳 曾淑鈴 林金鳳 蕭素娥 陳麗嬌 廖素美

胡秀蘭 張美麗 楊麗珠 鄭錦麗 呂素琴 蕭玉青

六年己班

吳淑芳 施秀慧 黃秀蘭 馬美玉 劉麗麗 葉美鈴 駱芬華 林婉如 戴月娥 鄭美玉 詹菊枝 陳桂蘭 劉杏玉 林春梅 劉玉麗

羅秀鈺 林麗美 林滿月 詹玉霞 鍾美雲 姜月蓉 江秀枝 朱淑蓮 林美雲 鄭委珠 蔡佩芳 王婉娟 陳素娥 鄭鳳

王清月 曾碧瑜 王秀瑱 傅光美 姜清吟 謝玉燕 柯錦雪 林文釵 黃銀杏 王正 邱素真 謝麗娟 楊金玉 陳梅雪

楊玉蓮 劉素美 李朱 林瑤爵 陳玉枝 劉燕 潘琼枝 許麗華 蘇素真 梁娟郁 李寶雲 姜月美 郭碧雲 鍾素珍

六年庚班

蘇桂梅 吳碧玉 郭美菊 杜素滿 林玉蓮 馬美滿

吳陽美 陳惠珠 林月香 郭美玉 林金釵 陳淑貞

鄭明芬 林木英 周芳嬌 林麗嬌 梁素珠 林文英

林壁蘭 黎金枝 何月 彭麗英 河淑姿 陳春桂

民國四十九年第十五屆

六年甲班

劉麗華　彭美林　彩碧　劉秀妹
詹玉桃　葉碧玉　王麗華　劉春嬌
楊素香　廖春春　魏鳳琴　何詠雪
葉菊英　李碧桃　郭春霞　吳玉鳳
林美燕　廖罕　吳麗卿　李淑惠
吳錦雲　林釦英　吳寶雪　白芳貴
鄭蓮英　施麗珠　楊碧珠　趙鳳玉
李寶玉　吳秀娟　孫致祥

林詩香　胡煥鑫　曾水　溫必飛
吳瑞麟　楊進發　袁寶海　彭雄輝
蔡東山　謝輝宇　林成龍　王慶豐
盧杏園　沈雄師　吳俊雄　宋文彬
蔡清濱　林金城　蔡朝松　洪子安
吳文江　葉萬益　吳金火　麥燦明
彭明河　梁明泰　黃錦隆　姚陳原
駱添壽　吳文獻　陳燦根　楊銘傑
劉正堯　許世瑛　彭添進　林文淘
曾進欽　陳生財　黃玄光　江崇銘
郭南山　王勻王　萬鑫王　王文呈
郭瑞欽　王萬枝　簡淳煜　王錦圳
佟喆全　陳哲宗　劉銘訓　杜文雄
徐德隆　張建財　林茂德　郭江昌
楊文隆　鄭金水　李逢年　張樹鑫
許楷棠　林義明　鄭文標　鄭俊勇
黎世博　沈宗仁　鄭錦章　陳偉
廖浪海　張恒　李永生

六年乙班

鄭昌英　林鏡鎔　駱弘隆　張明道
吳隆慶　林明勳　張明貴　鄭萬來　喻安方　吳俊忠　陳火生　彭文正
陳銘勳　李水德　鄭賢坤　陳國雄　徐會昇　陳萬吉
林成志　陳炳輝　周文鐘　宋漢雄　何振發　鍾弘斌
傅錦成　劉伯堯　徐建　潘子成
林成志　卓男昌　徐會昇　何振發
鄭顯明　王錫福　廖榮文　陳錦德
李子寬　魏金村　莊金玉　彭金双　陳柳益
張清淵　吳瑞彬　黃松江　鄭重宗
胡永輝　康振明　張冠雄　陳欣棠
曾金泉　卓政德　陳玉祥
張德發　泰登魁　羅烈梓　徐文彬　劉建洲　林進強　陳俊隆
溫清富　陳道漢　陳由錕　張宏安　黃家安　吳萬基
鄭清柏　范國清　張瑤古　吳景槙　洪煒明　羅朝明
張興明

六年丙班

邱式鴻　陳博和　劉正廷　黃銀和
楊添成　魏啟林　蘇春堂　彭英祥　姚金松　黃鏡光
柯鉅壙　林進益　陳振申
村晴銘　吳健明　楊磐翰　林桓熀　賴萬明　林啟銘
林偉鎮　李双榮　沈維翰　林羅松　鄭清海
林明溪　何金木　林義隆　林或聘
林義輝　倪國財　李秉俊　楊文琳　余光明　謝世明
張憲章　蕭榮宗　梁理丞　鄭清海
王保元　鄭合國　沈鈺鏘　孫天成
傅德明　何彥明　莊坤明　莊文良

六年丁班

蔡慶珍　蔡清海　魏大明　許文輝　徐三船
唐榮福　黃永成　黃金增　戴呂芳　徐椅森
王鐵隆　黃禎祥　呂方全　呂榮添　方金源　賴錦清　麥森榮
蘇哲輝　呂木生　朱明雄　林欽源　林玉　賴錦森　張棣
林鎮源　林呂標
曾素娥　林金蘭　姚麗如　劉瑞華　羅碧玉　黃琛瑋　柯淑真
柯淑惠　劉珍珠　卓芬蘭　呂金英　翁正瓊　盧金珠　陳瓊珠　林瑞梨
葉美仙　蕭雅雪　李燦如
吳麗珠　王珍珠　李瑞菊　林月鳳　邱寶釵　任開華　林麗雪　林瑞英　陳梅桂
王連貞　林梅桂　陳梅桂
李秀梅　劉雲雲　林雲雲　王滿足　古秋蘭
楊美鳳　林碧雲　黃秀雲　李雪娥
曾美雲　尤金美
陳秀桃　林秋蓉　蘇金蘭　趙慧妹
陳素花　邱美珠　陳菊英　邱阿香
李燕鈺　林月樵　林鈴鳳　蔡寶鳳
徐吟惠　何光美　黃葉
洪麗香　陳碧麗　杜喜玉　黃柯錦秀　黃羅玉珠　黃碧玉　羅瑞華
呂純月　邱寶釵　林月鳳　林雙桂　林瑞英
王連貞　林梅桂
吳麗珠　王珍珠　李瑞菊　林月鳳　邱寶釵　任開華　林麗雪
李秀梅　劉雲雲　林雲雲　王滿足　古秋蘭
楊美鳳　林碧雲　黃秀雲　李雪娥
曾美雲　尤金美
陳秀桃　林秋蓉　蘇金蘭　趙慧妹
陳素花　邱美珠　陳菊英　邱阿香
李燕鈺　林月樵　林鈴鳳　蔡寶鳳
徐吟惠　何光美　黃葉

六年戊班

黃葉　藍龍妹　陳寶珠　吳吟秋
高惠敏　王麗珠　李惠慶　張鋒青　范淑容
張秀珍　葉碧霞　邱錦珠　曾秋霞
陳英英　楊錦玉　官秀美
林淑真　沈碧珠　趙金碧

民國五十年第十六屆

六年甲班

林春財　曾振東　邱換錦　許清源　鍾文雄　黃炳曜　林基森　姜煥民　鄭竹雄　簡松明　江玉煌　楊敏燦　宋興唐　彭敏松　林河城　洪登隆

呂貴峰　林明樹　吳金火　溫宏耀　黃麥萬　王建宗　王錦村　黃金生　陳榮達　郭燃銘　王通欽　郭清文　陳智得　郭蔡均　蔡海福　余榮黎　葉永煜　王長才　王智銘　蔡輝麟　潘晁其　林進財　吳景璋

六年乙班

陳文華　許漢榮　林清俊　張書楨　曾漢弟　劉永年　林瑩鈴　何清松

陳哲誠　鄭金峯　郭保台　王林元　許胡興　許乾松　莊謙成

林木根　黃朱紀　葉清興　黃秀鋒　黃清博　李格祥　翁進江　陳秋南

王千　魏旺發　鄭謝德　鄭功棋　劉江河　吳清元　江秋源

蘇木文　蘇桂賓　葉藍全　藍李義　王石文　鐘文標　張煌石　黃金順　林竹通　鄭雄明　簡松煌　江玉燦　楊敏唐　宋興松　彭敏城　林河隆

李維菁　黃清貴　陳銀欽　陳武玉　陳朝源　林逢源　曾維新　呂清　劉漢松

蘇石春　葉余蓋　郭蔡智　郭陳清　陳郭文　王王錦　王金宗　黃麥萬　溫吳林　呂貴峰

鄭國卿　葉永煜　余榮黎　蓋何得　郭蔡均　陳戴旺　郭李福　王蘇欽　蔡潘輝　林進晁　吳景璋

楊天助　郭萬富　李文坤　蘇燦玲　許文河　戴添松　陳吳鍊　陳建樑　鐘耀明　楊景菜　王秀雄　王長才　蔡智銘　潘輝麟　林晁其　吳進財　景璋

六年丙班

張春鼎　陳振堃　鄭添財　劉昇平　梁榮桂　李義珍　陳文梅　黃清興　溫師秀　楊毓

李百齡　洪明輝　林茂焜　張昌福　韋燦琳　鄭振輝　陳富毅　盧東岳　林滋田　洪總財　王清泉　許邱逢　鄭啟煥　傅文財　黃岑樓　黃鑑泉　柯煌材　蘇樹燈　蔡東泰

曾德　葉金欽　呂重源　王謝發　謝順水　陳鑑輝　陳文發　黃德智　何清成　黃俊桂　明森

蘇權川　何琛友　葉雪龍　黃吳勛　林宏振　李文勝　陳戴義　范國淮　陳慶和　詹清肯　黃呂基　詹黃隆　許吳雄　陳文水　許紹川　陳平賢

陳綺鑑　蘇郭資　張張錦　林清福　張錦傳　溫宏賢　鄭錦河　傅金富　黃嘉村　施王雄　王萬輝　曾陳華　葉照義　魏家政　林慶助　梁王青　陳進奧　何文華　王德力　蔡調明　盧明達　何新煌　仁群

洪田光　蘇趙清　蘇燦輝　楊吳憲　林陳明　林陳春　林文渠　黃郭成　林文全　李彭添　邱劉鴻　陳李翼　陳雙發　林進明　陳章村

張傅峰　李李金　葉劉永　陳陳文　王李綿　江金煌　田虎光　梁鎮壽

六年己班

蔡美蘭　陳蘭玉　簡美卿　陳杏珠　王秀珠　林麗鏡　黃瑞霞　林雪玉　王金娥　曾鳳蓮　鄭錦玉　楊美里　謝錦雲　吳美玉　陳蘭英　彭桂枝

王玉貴　蔡珍玉　黃金玉　劉玉娥　邱玉珠　蔡瓊淑　陳玉霞　劉早妹　詹鳳英　張瑞嬌　曾美娥　涂秀娟　鄧婢金　葉汪玉　彭瑞銀

蔡麗淑　彭月華　洪彩治　蔡美雲　林招蓮　楊彩華　林素真　張春秀　李素琴　黃貞鶯　何貞琴　謝雪弦　蕭陳清　何錦珍　王秀涼　宋謝葉　瓊美秀　華玉榮

林彩英　吳碧圖　李雪蘭　李瑞華　官珠如　黃雪香　鄭宋意　謝香　何雪　蕭錦　陳清如　何秀珍　王秀枝　李素娥

六年丁班

楊秀鳳　林淑如　魏林淑　碧婉媛　范楊碧　劉林淑　林林美　洪碧　陳淑　孫林　張鳳　林媛　張金　張幼　林張　張金　陳錦　黃秋　陳鳳　李黃　陳張　林錦　廖楊　吳美　彭春　李海　蕭如　王月　馬素

莊張　蔡秀　許王　李滿　蔡春　王陳　林劉　楊范　彭吉　蔡守　林貴　洪碧　林淑　陳美　蘇蔡　張彭　劉林　林洪　陳淑　張林　張孫　洪桂　陳淑　林錦　張鳳　陳嬌　張春　林齡　張英　張霞　鳳媛　鸞

梅女　味華　治輻　甘美　月淑　芬玉　真蘭　秀江　雪鳳　琴玉　鶯貞　琴貞　素瑞　春鳳　雪英　素淑　招美　彩月　治雲　真蓮　芬華　秀淑　琴貞　鶯玉　貞榮　素淑　春美　雪英　招淑　彩娥　治珠　真娟　芬金　秀婢　琴涂　鶯鄧　貞葉　鶯彭

蔡珠　雪瑞　官李　李碧　吳雪　彩英　鄭珠　黃雪　瑞華　素蘭　蓮圖　華華　英英　鄭香　珠如　雪華　錦蘭　鑾意　弦珍　錦美　清鑾　如枝　涼　珍　美　弦　鑾

民國五十一年第十七屆

六年丁班

王卿淑　劉雪黎　許淑琴　陳碧姬　李黎碧　吳秀美　劉明華　鄭美女　林金灼　吳鶯　林玉珠　林寶釵
林昌妹　吳玉雪　楊桂英　鄭美雅　張燕卿　鄭美珠　林鳳英　李秀女　鄭青娥　吳梅蘭　魏珠美　蔡月齡
皺金妹　莊玉美　魏芬芬　徐瑞華　何秀李　簡錦月　廖麗玉　許麗芬　吳玉雪　郭素琴　李咏淑　莊淑霜
彭秋梅　鄭泥雪　林滿雨　蔡麗華　林美芳　陳貴真　林麗華　何月美　麥綉珍　徐春梅　陳其魂　戴麗玉
施椒禎　周麗娜　胡二妹　蔡淑慧　張春惠　黃余瓊　黃菊芬　張蓊華　張秀華　倪花墻　陳如媜　倪花墻
回偉莉　蔡淑春　郭錦珠　余瓊美　張秀華　陳如媜　倪花墻　陳如媜　倪花墻　陳如媜　倪花墻　陳如媜
林月霞　胡二妹　張春惠　黃菊芬　倪花墻　陳如媜　倪花墻　陳如媜　倪花墻　陳如媜　倪花墻　陳如媜

六年己班

陳滿花　邱燈蘭　葉賜琴　薛桂珠　潘双鳳　林秀鳳　鄭燕萍　林秀鳳　王秀鳳　林春蘭　陳碧霞　林春蘭
楊玉梅　楊玉環　陳查秀　彭木英　鄭燕萍　林秀鳳　王秀鳳　林春蘭　陳碧霞　林春蘭　陳碧霞　林春蘭
楊峰玉　林月碧　陳瓊玉　劉素瑩　林素梅　溫桂英　柯銀雪　王秀鳳　林春蘭　陳碧霞　林春蘭　陳碧霞
王清美　張秀蘭　龔琰珠　張貴美　陳美惠　黃秀鳳　林素梅　溫桂英　柯銀雪　王秀鳳　林春蘭　陳碧霞
呂美蘭　呂綉蘭　陳綉金　吳淑娟　林貴美　陳梅珠　陳美惠　黃秀鳳　林素梅　溫桂英　柯銀雪　王秀鳳
潘瑞鶯　許美玉　莊慧玉　林秀月　鄭碧玉　王森玉　蕭桂珠　陳王貴美　林艷紅　陳梅珠　陳美惠　黃秀鳳
林韻編　吳月女　彭金蘭　蕭桂珠　王森玉　蕭桂珠　陳王貴美　林艷紅　陳梅珠　陳美惠　黃秀鳳　林素梅
鄭麗英　林雪蓮　郭雅淑　陳王貴美　林艷紅　陳梅珠　陳美惠　黃秀鳳　林素梅　溫桂英　柯銀雪　王秀鳳
林美玉　高士心　鄧振鐸　王貴美　林艷紅　陳梅珠　陳美惠　黃秀鳳　林素梅　溫桂英　柯銀雪　王秀鳳
鄭衍芬　蕭碧玉　王貴美　林艷紅　陳梅珠　陳美惠　黃秀鳳　林素梅　溫桂英　柯銀雪　王秀鳳　林春蘭

六年甲班

謝日東　梁旭熙　蘇文彬　吳慶億　林樹堡　王穗三　邱平仁　鄭楚珍　蘇吉樂
鄭吉樂　蘇文彬　吳慶億　林樹堡　王穗三　邱平仁　梁旭熙　謝日東　鄭楚珍
蘇吉樂　鄭楚珍　謝日東　梁旭熙　邱平仁　王穗三　林樹堡　吳慶億　蘇文彬
林敏福　楊武岳　葉明輝　楊武岳　葉明輝　林敏福　楊武岳　葉明輝　林敏福

六年戊班

何美惠　李麗珠　周文珠　張碧珠　李麗華　潘玉華　施秀錦　蔡爵陳　王明珠　姚錦環　謝金蓮
宋玲珠　陳素珍　陳婉淑　鄭紫霞　楊玉鳳　張淑娥　李木蓮　陳秀娥　郭焞煙　詹玉鳳　江雲三
陳彩嬌　陳麗美　馬美玉　黃錦珠　曾寶蓮　羅宏香　何美玉　連碧玉　張鳳姝　林秀金　張美文
蔡秀枝　林麗圓　陳瓊珠　蕭秀鳳　何詠媛　何滿卿　王玉蘭　黃碧樺　林英樺　莊熙　林美錦　梁
何美惠　李麗珠　周文珠　張碧珠　李麗華　潘玉華　施秀錦　蔡爵陳　王明珠　姚錦環　謝金蓮
宋玲珠　陳素珍　陳婉淑　鄭紫霞　楊玉鳳　張淑娥　李木蓮　陳秀娥　郭焞煙　詹玉鳳　江雲三

六年乙班

陳俊德　黃武雄　蔡佳樹　陳森基　張勳文　林森福　杜嘉雄　林江鵬　李惠隆　吳金耀　林自強　葉政原　馬貴生　林賢壽　楊明綱
莊文欽　葉公孚　劉榮漢　許平發　劉東木　蘇水松　周思霖　羅志偉　蔡銘城　林燦勳　蘇永銓　廖榮水　鄭孝濬　許宣哲
張憲棘　何子達　李樹坤　陳振賢　傅金德　陳勝模　王慶鏘　王國川　喬德明　陳森福　丁健芳　林文禮　楊磐鏞　柯英樞　包金土　沈漢松　甘德清　王清標　李樹坤　何子達　張憲棘
蘇竹勝　陳金德　林燦勳　蔡銘城　羅志偉　周思霖　林志昌　蘇水松　王慶鏘　陳振賢　傅金德　陳勝模
林立平和　陳麟寧　鄭建炳　黃文堅　陳慶鏡　林獻雄　葉國慶　劉李勝　林震　劉福順　張昆鷹　梁昉明　劉孫福
楊平和　陳麟寧　鄭建炳　黃文堅　陳慶鏡　林獻雄　葉國慶　劉李勝　林震　劉福順　張昆鷹　梁昉明　劉孫福
楊平和　陳麟寧　鄭建炳　黃文堅　陳慶鏡　林獻雄　葉國慶　劉李勝　林震　劉福順　張昆鷹　梁昉明　劉孫福
林立平和　陳麟寧　鄭建炳　黃文堅　陳慶鏡　林獻雄　葉國慶　劉李勝　林震　劉福順　張昆鷹　梁昉明　劉孫福

六年丙班

吳錦淮
曾朝清　陳可夫
蔡濟民　陳介瑜　張憲明　王寬明
何振森　李文生　魏金富　塗武偉
鄭鏡青　張屘　張松泉　林建龍
楊裕德　林文欽　郭廷梓　駱龍津
張永祥　陳永添　陳嘉進　謝高元
劉泰邦　沈勝楠　龔逐人　魏明仁
黃欽芳　李志陸　洪坤明　林永松
林漢珍　許賜達　楊敏得　彭文宗
魏文勇　陳逸村　陳德晃　鄭文棋
王文輝　沈洵洋　林漢漳　吳萬華
林文進　官振國　江岷山　潘國靖
廖江河　姚鏡輝　謝輝松　劉建民
王光陽　郭豐榮　陳楊侯　洪朝宗
鄭鴻宗

六年丁班

曾榮品　袁倫深
林木金　陳慶彬　葉日瑜　謝森煌
王根旺　陳秋發　洪文忠　賴山雄
林清炯　魏進樹　鍾有福　林清標
黃清河　劉家源　黃林樹　林福南
林文章　林江添　羅金昌　莊阿源
林賜彬　洪金龍　李煌輝　呂理福
劉清海　李燦煌　連俊輝　王炳元
李金龍　鄭銘樹　莊宜秋　洪金山
蔡貽鏞　郭金水　壯文忠　袁明生
黎文元　林煜文　李武忠　溫福財
梁居正　范松發　劉福康　許榮沐

五國勝　陳喜財　林明輝　黃鴻源
魏傳生　陳根旺　柯啟明　傅長吉
吳昇馴　林啟雲　黃堯俊　焜明　陳火域
鄭雨傳　洪文隆　陳桂鵬　劉少雲　余天焜　張國川

六年戊班

謝玉蘭　江秀玉
李線英　蔡春香　江秀
曾靜雅　林棣華　施秀玲　銀
溫素珠　鄭玉女　林梨月　朱嫦娟　卓麗玉
林櫻桃　林美蘭　張淑美　徐雲惠　蕭燕珍　蕭玉治　林淑珠
張淑採　曾珍雲　羅佩蘭　邱素碧　蓮馨
彭娥　蘇宙珍　趙翠郁　江美燕　呂素美　楊錦綉　曾美蘭　林清琴　高素英　陳銀圓　薛桂美　陳月雲　詹瑞香

六年己班

彭月桂　林碧玉
林富琴　謝菊分　李瑞珍　鄭錦碧　林秀蘭
葉寶冠　李芬園　曾淑敏　林玉森　彭明芝
陳素櫻　張美霞　余淑珍　曾素蘭　陳惠美
楊阿女　林彩瑕　洪梅英　陳素蓮
鄭麗華　江美珠　劉莊華　林金網
陳月雲　林淑楨　劉煥卿　王丹嬌
薛桂美　陳銀圓　高素英　林清琴　曾美蘭　楊錦綉　呂素美　江美燕　趙翠郁　蘇宙珍
詹瑞香　彭紫雲　劉素梅　呂泳雪　張淑珍　羅佩蘭　蕭玉治　林淑珠
周美玲　徐素玉　何雅方　林麗華　杜皇嬌　潘雙珠　曾珍雲　張淑採　張淑美　徐雲惠　邱素碧　蓮馨
馬美蘭　龔利華　張婉卿　彭美雲　黃子燕　黃瓊姿　林櫻桃　林美蘭　鄭玉女　林棣華　張月秀　施秀玲　朱嫦娟　卓麗玉
周壁珍　劉秀芳　蕭仙蓉　蕭玉治　林淑珠　林梨月　林雪婉　蕭碧蓮
何雅方　張婉卿　林麗華　彭美雲　黃子燕　黃瓊姿　林淑珠　林雪婉　林娥娟　蕭碧蓮
林麗華　彭美雲　黃子燕　黃瓊姿　林淑珠　林娥娟　蕭碧蓮
杜皇嬌　林麗華　彭美雲　黃子燕　黃瓊姿　林淑珠　林娥娟　蕭碧蓮
王丹嬌　林麗華　彭美雲　黃子燕　黃瓊姿　林淑珠　林娥娟　蕭碧蓮
林金網　彭明芝　林麗華　彭美雲　黃子燕　黃瓊姿　林淑珠　林娥娟　蕭碧蓮
呂泳雪　林麗華　彭美雲　黃子燕　黃瓊姿　林淑珠　林娥娟　蕭碧蓮

六年庚班

陳月卿　呂三妹
李月鳳　林桂香　林賽金
林賽花　宋秋景　葉寶彩　鄭來春　林義妹　林石梅　林桂妹
趙梅珠　邱寶雲　王美霞　林秀專　何碧珠　林素梅　林玉妹
鄧林嬌　林錦杏　吳月娥　洪美麗　傅金好　彭麗瑛　陳芳瑛
姜里妹　林素琴　蔡淑真　洪玲玉　李彩英　陳月蘭　陳美華
胡美嬌　吳月春　洪玲玉　李寶琴　鍾美玲　吳金
李明玉　李梨珠　魏玉燕　陳桂鳳　鄭素娥
王李梨　李秀女　何雪貞　陳梅玉
張珠
李月鳳　林桂香　林義妹　林石梅　林桂妹
林賽花　宋秋景　葉寶彩　鄭來春　林義妹　林石梅　林桂妹
鄧林嬌　林錦杏　吳月娥　洪美麗　傅金好　彭麗瑛　陳芳瑛
趙梅珠　邱寶雲　王美霞　林秀專　何碧珠　林素梅　林玉妹
姜里妹　林素琴　蔡淑真　洪玲玉　李彩英　陳月蘭　陳美華
胡美嬌　吳月春　洪玲玉　李寶琴　鍾美玲　吳金
李明玉　李梨珠　魏玉燕　陳桂鳳　鄭素娥
王李梨　李秀女　何雪貞　陳梅玉
張珠
陳月卿　呂三妹
李月鳳　林桂香　林義妹　林石梅　林桂妹
林賽花　宋秋景　葉寶彩　鄭來春　林義妹　林石梅　林桂妹
鄧林嬌　林錦杏　吳月娥　洪美麗　傅金好　彭麗瑛　陳芳瑛
趙梅珠　邱寶雲　王美霞　林秀專　何碧珠　林素梅　林玉妹
姜里妹　林素琴　蔡淑真　洪玲玉　李彩英　陳月蘭　陳美華
胡美嬌　吳月春　洪玲玉　李寶琴　鍾美玲　吳金
李明玉　李梨珠　魏玉燕　陳桂鳳　鄭素娥
王李梨　李秀女　何雪貞　陳梅玉
張珠

六年辛班

鄭麗樺　鍾秋菊
徐淑貞　鄭玉蘭　鄒漢英
吳素貞　鄭錦銀　余瓊惠　卓秀錦
陳新梅　吳秋琴　何錦鳳　胡甘妹　林桶妹
陳双妹　蔡淑卿
鄭麗樺　鍾秋菊
徐淑貞　鄭玉蘭　鄒漢英
吳素貞　鄭錦銀　余瓊惠　卓秀錦
陳新梅　吳秋琴　何錦鳳　胡甘妹　林桶妹
陳双妹　蔡淑卿
鄭麗樺　鍾秋菊
徐淑貞　鄭玉蘭　鄒漢英
吳素貞　鄭錦銀　余瓊惠　卓秀錦
陳新梅　吳秋琴　何錦鳳　胡甘妹　林桶妹
陳双妹　蔡淑卿

詹梅妹
鍾玉琴
陳秀蓮
林錦玉
范月英
陳淑蓮
蔡實玉
黃奈妹

黃秀里
林碧齡
李水真
陳美英
劉梅嬌
林瓊
林美麗
曾月琴

陳愛玉
林碧珠
曾透蓮
林桂蘭
楊秀鴻
林鳳雲
宋鳳珠
洪秋梅

彭蘭嬌
黃瑞美
陳梅珠
林春蘭
古淑嬌
林淑真
黃素涼
陳桂嬌

民國五十二年第十八屆

六年甲班

鍾文華
宋斌華
曾華明
何青溪
廖國誠
傅文丕
卓世鴻
謝慶堂
黃敏清
林逢泉
吳顯揚
張以民
陳木桂
徐錦津
黃廷洲
林德盛
鄧振釧
王松
李陽午
林洵裕

李逢平
施銘德
蔡木義
張文傑
彭瑞昌
鄭光燦
詹添樹
劉文球
鄭鴻宗
楊鏗作
何仁浩
甘政桓
王國棟
陳文毅
張清秀
劉廷焜
林建益
林錦堂
簡春華
吳春光

陳湧湧
張萬渭
葉日宏
楊春木
張耀峰
許偉源
王蔡錫
卓男志
黃金瑜
林義軒
黃騰鋒
林宏財
黃文泉
彭義勳
黃燦昆
吳章仁
張秋木
楊士正
張文森
何清津

劉芳棋
梁文彬
梁天來
王百祿
林根松
鄭雲青
劉德勝
陳政文
胡台生
邱勝旺
姚世昌
張建章
劉伯榕
楊科川
蔡國樑
曾蔡江
鄭文賢
吳釗良
李埔
傅振文

陶克難
林義軒

彭瑞昌
張以民

王蔡錫
何清津

劉德勝

六年乙班

陳志雄
吳李枝
賴境琳
紀憲欽
王莊石
李汝虹
尤樹旺
黃正滄
施文崇
曾國棟
呂貴洲
范萬鎰
黃金泉
蔡文泉
蔡敏村
林春江
蔡清源
劉家松

林長庚
魏明亮
葉文釧
劉守土
林建堂
李鼎剛
林燦元
宋英權
蕭文潘
林木秀
孫文振
彭謙財
黃金山
張笠
鍾國珍
王春明
李添旺
高榮福

周文濱
林實興
鄭國河
洪彬山
溫光輝
梁金旺
蔡建隆
黃瑞昌
黃志明
陳火旺
張國平
楊格成
王建隆
陳敏耀
林榮森
鄭錦鍠
溫紹寬
王文賢

邱翼聰
蘇燦標
莊明琦
魏早春
陳焜隆
張輝誠
陳宗烽
王少達
李耀薰
何子郎
林炯文
陳宗台
陳庸
林清河
卓正明
藍紹宗
邱煥明

六年丙班

蘇舜彪
邱國隆
林漢章
吳清澤
葉竹全
蘇俊榮
何銓賢
劉福源

蘇雄政
張銘森
林榮松
張敏祥
鄒堅強
郭豐奇
吳天賜
吳宗智

蘇博榮
李秉整
吳宗文
沈啟東
卓旭瀚
曾南勳
陳式賢
張清池

曾煥煒
朱淦昌
江震隆
趙國忠
林清峰
王錫潘
張濟寬
楊勝利

陳宏林
葉俊超
林建財
羅玉土
羅錦文
朱勝椅
林福桐
呂清河
伍楚龍

官桂斌
蔡志修
王燦益
江貴郡
田樹源
許文坤
黃振乾
林信泉

陳聰貴
何仁誠
吳禮勝
張燦煌
簡國懷
郭瑞棱
周金灶
劉鴻源

張江龍
林昌權
陳子雄
陳明夫
徐景双
江日燦
彭金山
陳碧賢

六年丁班

王碧聰
陳水元
王世賢
柯明宗
陳進銑
黃濟碩
楊代智
郭文讚
林定良
蔡淵濤
劉德旺
石添明
李榮福
葉清能
溫師安
謝森永
柯志顯
范朝棟

鄭建宗
彭宏欽
鄭淮洲
陳振乾
傅祖營
陳世欽
呂銑磊
彭榮俊
許乾根
林文治
余國根
楊章熙
麥漢沅
張清和
鄭堃發
張仁澤
葉勝益
楊永興

陳鴻源
玉清文
張建益
莊鴻禧
謝順天
回偉傑
彭琳生
鄭瑞村
陳萬福
連添陪
林文乾
彭廷彰
林錦全
黃新明
鄭榮基
呂文彬
李健富
蕭錦隆

何世炎
葉錦宏
劉清港
陳明宏
陳雲樵
周梯清
吳周村
鄭建銘
蔡貽鑫
蔡漢章
麥萬沛
王榮福
吳萬財
鄒政光
蔡仁智
曾村農
蔡榮輝

六年戊班

曾秀琴
陳麗君
林淑真
沈彩珠

民國五十三年第十九屆

六年甲班

鄒台生　李世陽　鄭錦城　李老賢
陳秋南　張明永　曾得亮　胡其相
鄭永超　董佐銘　薰錦榮　陳龍輝
張文淵　葉日珍　李錦標　進輝麟
曾宗洋　林維濤　詹德有　陳國智
王在智　呂白乾隆　林煥彬　蔡燦麟
簡政雄　朱柏壽　薰錦輝　姚建輝
鄭武烈　林清吉　曾世村　溫進發
劉福煌　林清富　王榮貴　郭哲洲
陳嘉福　吳國樑　鄭文彬
彭耀楨　陳宗德　葉文煌　黃明貴　彭炎義
陳宗堯　龍仁鴻　彭昇陽　張明光
林寬仁　張庭松　陳添燦　何圭劍
褚宗堯　龍仁鴻　彭昇陽　張明光
蕭格人　謝德隆　翁財松　林國基
彭進相　徐錦福　葉肇鈞　林樹傑
吳天貽　陳相煌　龔肇元　秦登峰
倪其模　曾錫柱　陳明松　蕭梓義
邱錦河　張永福　王允莊　明琅
陳國陽　王俊隆　黃漢保　陳舉陸

六年乙班

黃有才　陳國華　彭幸水　張村盛
馬榮勝　陳泰山　陳春銘　汪清彬

六年庚班

彭玉真　邱雪燕　吳燕玉　李螢雪　魏淑惠
吳江梅琴　彭秀金　林燕玉　倪素瑛　蔡全媛
張瑞英桂　林景然　劉貞妙　戴信美　黃桂連　吳淑慎　張瑞珠　陳碧雲　王秀麟
林雪華　蘇寶治　劉秀姜　袁竹青　林春英　劉碧蓮　郭佩蘭　吳玉卿　官素蘭　佟麗娟
孫雪鍠　劉寶雪　蔡秀釵　林淑玉　郝彩卿　金如梅　彭淑卿　李懿綸　張燕燕　黃香琴
陳煌英　莊慧貞　何碧鳳　陳金雀　李萬淑　張碧秋　蕭巧蘭　黃桂香　林薰香　黃桂連
林景然　戴信美　何碧鳳　陳金雀　李萬淑　張碧秋　蕭巧蘭　黃桂香　林薰香　黃桂連
張瑞英桂　林景然　劉貞妙　戴信美　黃桂連　吳淑慎　張瑞珠　陳碧雲　王秀麟
吳江梅琴　彭秀金　林燕玉　倪素瑛　蔡全媛
吳燕玉　李螢雪　魏淑惠
邱雪燕　彭玉真

六年辛班

陳琬珠　林燦卿　湯懿容　陳富美
詹明珠　黃麗卿　王琴　徐素貞　倪玉霞
陳淑賢　陳麗芳　楊碧玲　蕭玫珠　郭素蘭　吳承娥　林玉霞
鄭富美　劉麗雲　楊玲紅　黃碧珠　陳紀嫻　郭素娥　倪玉釵
林美杏　王燕珠　古美玲　蕭玫珠　郭素蘭　吳承娥　林玉霞
楊綺雯　林金鳳　陳玲玲　郭素娥　吳承蘭　郭素娥　倪玉釵
范玉珠　張桂珍　鄭鳳娥　李秀春　林麗美　楊雲蘭　郭美珠　倪玉釵　林玉霞
林雲卿　林麗美　李秀春　林麗美　楊雲蘭　郭美珠　倪玉釵　林玉霞
吳秀琴　楊雲蘭　郭美珠　倪玉釵　林玉霞
邱彩樺　劉芙蓉　王金秀真
張春梅　郭碧霞　王麥金鳳　黃盧清美　娥美

六年己班

彭淑秋　吳佩珍　劉美燕
譚士菁　周明瑛　彭鳳珠　廖月寶　黃香蘭　魏滿枝　吳秋月　鄭蘭妹　袁蘭妹　鄭蓮月　蔡碧月　梁素琴　張秀華　彭玩琴　韋淑貞　林寶桂　姜秀蘭　鄭繡珍　楊峰櫻　林梅蘭　陳瓊霞　謝錦麗　張玉珠　陳明珠　廖素華
周明瑛　彭鳳珠　廖月寶　黃香蘭　魏滿枝　吳秋月　鄭蘭妹　袁蘭妹　鄭蓮月　蔡碧月　梁素琴　張秀華　彭玩琴　韋淑貞　林寶桂　姜秀蘭　鄭繡珍　楊峰櫻　林梅蘭　陳瓊霞　謝錦麗　張玉珠　陳明珠　廖素華
吳佩珍　劉美燕
彭淑秋　吳佩珍　劉美燕
鄭惠媛　李秀貞　朱淑桂　鍾寶珠　邱淑賢　曾美蘭　楊淑姬　林玉津　吳季秋
程秀蓮　賀彩名　王靜琴　張瑞新　王艷秀　蕭菊驚　劉　　凰　鍾鳳五　林桂蘭　楊靜涼　林瑞珠　楊金珠　王秀蓮　鄧寶彩　黃絲妹　鄭燕英　戴秀燕
王秀蓮　賀彩名　王靜琴　張瑞新　王艷秀　蕭菊驚　劉　　凰　鍾鳳五　林桂蘭　楊靜涼　林瑞珠　楊金珠
蘇美燕　陳孟珠　楊淑貞　林桂蘭　呂美珠
蘇美燕　陳孟珠　楊淑貞　林桂蘭　呂美珠
彭美津　陳孟珠　楊淑貞　林桂蘭　呂美珠
林淑江　鄭惠媛　李秀貞　朱淑桂　鍾寶珠　邱淑賢　曾美蘭　楊淑姬　林玉津　吳季秋
唐麗梅　葉淑娥　邱寶珠　鍾鳳五　林桂蘭　楊靜涼　林瑞珠　楊金珠　王秀蓮　鄧寶彩　黃絲妹　鄭燕英　戴秀燕
唐麗梅　葉淑娥　邱寶珠　鍾鳳五　林桂蘭　楊靜涼　林瑞珠　楊金珠
王金粉　劉美莒　林玉莉　蘇月嬌　吳美華　陳泓樺
張珠英　楊雲台　洪美月　蔡碧雲
陳麗華　張珠英　楊雲台　洪美月　蔡碧雲
王金粉　劉美莒　林玉莉　蘇月嬌　吳美華
莊應雪　劉惠芳　林賜菊　李家芳

邱吉緣 甘德賢 李春田 陳漢檳 陳德鴻 溫必生 王竹田 洪其魯 蔡瑞宇 郭萬來 高自達 鄭建銘 張金良 林鈞天 吳天錄 林榮枝 鄭清霖
林燕順 彭鴻基 林錫炆 劉顯堂 葉錦德 林有福 林金福 盧鴻鐘 顏新榮 陳榮銘 賴小忠 洪朝輝 邱國棟 林竹雄 許俶爾 陳永豐 陳萬標
何啟仁 潘國雄 謝文雄 彭賢明 蔡文炳 吳鑑明 吳清標 林敏德 張松鵬 鄭金鐘 葉金信 黃國強 彭念祖 蕭增室 張國輝 林錦崇
張伯安 曾華源 彭進富 楊森榮 莊文孝 蔡榮煙 莊仲甫 黃永興 林炫昌 溫紹壎 陳歲堂 李新生 蔡金德 黃源雄 李燦煌 安新民

六年丙班

徐水谷 張昌煌 莊枝材 洪總發 林瑩澤 邱文澤 林炳煌 張錦源 沈友興 陳一林 陳東平 溫宏遠 李平和
何之基 廖金生 李朝臣 莊誠欽 張崇文 吳宗仁 陳榮燦 王守義 陳朝吉 周賢鍵 黃維炎 劉木榮 羅吉原
劉家慶 柯建銘 李永樑 陳寶安 林鳳鳴 林燦榮 楊木琪 曾維騆 林國坤 陳甫華 陳俊雄 何文禮 鄭建鎰
詹德盛 柯滋弘 高台生 溫添福 楊偉民 吳春木 蔡忠杓 曾文燐 蘇萬炳 楊朝文 張餘強 葉文鏘 林英昌

吳金陽 陳其思 莊添盛 洪敏記 林鶴雲 莊燦榮 蔡清木
李維蔓 呂銑霖 陳　思 郭文中 陳其立 梁榮淇 吳隆輝
徐會銘 林慶標 徐頌恩 宋文里 許銘貴 徐添旺
宋福勳 李榮津 鄭功榮 戴鴻文 吳敏興 鄭楚榮

六年丁班

林余梓 彭錦添 吳天順 陳奐煜 李清順 洪文江 謝世發 柳陳旺 楊其昌 陳三泰 莊秉忠 劉　郎 唐金福 許振武 劉其昌 李銘勳 林義銘 蔡炳章 葉煥東
林滋寶 鄭朝宗 潘清潭 溫宏壽 李双禧 王文松 胡炳隆 曾權水 丁健洋 陳德隆 鄭武智 杜俊賢 何信煜 江中立 湯國亮 陶福名 邱乾坤 陳建福 李　輝
朱煒焜 劉輝煌 謝朝棟 揚盤鍾 胡東承 何鴻城 劉彥成 張炳耀 黃俊勛 謝桐樑 鄭銘山 黃士毅 林明宗 江耀宗 張文鑑 洪慶祿 溫光偉 鄭建錚 趙中驥
林國賢 曹昌添 黃文和 劉正村 謝彭倉 陳季彬 柯清松 林文松 張癸火 官大棟 張榮培 楊富智 胡志鵬 李銘欽 姚銘城 鄭國祥 丁錫新 陳志榮 吳進源

六年戊班

袁新妹 許銀雪
黃桂梨 陳麗君
官素華 吳竹妹
劉新維 黃蔥妹

柯彩娥 沈碧玉 陳彩琴 盧貴梅 林桂蘭 鄭正芬 林麗春 任開妹 黃瑞玲 范碧玉 戴美娥 張桂香 林素杏
吳素春 方碧雲 李麗華 呂春梅 楊菘齡 魏梅鳳 賴寶蓮 溫麗珠 蔡秀芳 楊美櫻 張溪淑 陳燕卿 吳玉蘭
林雲英 徐秋蘭 許勉玉 林寶雲 葉系玉 何秋紅 魏明珠 洪梅雪 洪淑燕 羅阿銀 陳綉珠 梁秀鳳 章彩鳳
陳秋玉 江素貞 陳新娥 楊百鈴 江碧珠 王玉櫻 洪滿霞 曾秀鳳 姚錦昭 陳桂鶯 黃錦雲 姚娟娟 陳素松

六年己班

吳玉梅 陳淑芬 沈碧珠 劉雪清 許玉珠 鄭春梅 陳送妹 許秀貞 林淑燕 王光月 許素華 黃鳳麗 蕭梅惠 柒玉人 魏蓮妹 劉蓓容 莊麗瑛
陳免 黃秋荔 林純貞 鄧水蓮 洪淑貞 王美玉 卓惠玉 林秀雲 李梅英 林素珠 吳碧玲 詹金妹 魏玉蓮 張秀翠 劉瑞惠 曾錦英 何玉卿
吳女英 張秀月 黃之雲 彭麗杏 袁寶齡 莊桂花 李月英 陳彩技 鍾淑容 傅桂蘭 許綠珠 楊淑惠 呂素梅 林玉珠 徐月桂 楊日香 李艷卿
呂鳳蘭 洪雪卿 王碧然 陳英 曾玉雲 廖雪娥 黃素碧 陳麗雲 黃秀玉 張露青 陳宗麗 吳明貞 鄭秀梅 莊碧霞 曾幼珠 吳美雲 劉新心

六年庚班

吳麗美　張碧雲

謝綢妹　曾滿娥　沈淳慧　劉明美　林素蘭　葉秀燕　鍾秀銀　曾淑敏　汪素娟　徐再妹　鄭美珠　王玉燕　廖淑貞　朱璋

林錦霞　沈阿屘　黃壁玉　林媛秀　張麗雲　黃玉梅　林淑櫻　郭麗雲　王銘珠　吳連滿　范麗珠　鄭玉梅　楊錦鳳　余春枝

王素珠　張月圓　林秀鳳　蕭娟娟　何晤蓮　黃麗卿　黃銀霞　鄧玉英　黃香蘭　蔡淑杏　翁愛珠　李蕙蔥　林金鳳　陳淑文　韋美艷　鄭惠芬　羅雪娥　陳淑鈴　黃美益　蘇蘭香　莊蓮娣

六年辛班

汪玉秀　謝呂春妹

林清鉛　王漆珠　高芙美　張芳美　沈滿珠　張寬容　何雪琴

鄭桂蘭　劉碧雲　張碧梅　王雪真　陳蓮　呂翠珠　黃惠櫻

楊堅貞　郭碧梅　劉妙華　陳秀美　孫難英　林翠雲　楊慎宣　黃瓊娥

敦淑謹　劉妙華　鄭美珠　朱嫊杏　黃瓊娥　林明汝　廖上花　林雅莉　鄭麗珠　曾麗珠　薛桂蓮　藍麗琴

洪桂鈺　呂素美　李素香　劉明霞　陳玫琦　林麗雪　陳昤谷　靈光　陳燕　張金桃　李春蘭　劉銀英　呂翠珠　林榮桂　葉清為　楊漢棋　黃聰明

陳桂美　洪麗珠　王義湘　黃惠櫻

民國五十四年第二十屆

六年甲班

張慶宗　鄭堃宗　葉錦芳　鍾順德　吳文輝

何文欽　林希凱　陳發　王榮富　呂煥章　徐添桂　李博政　張守廷　趙宏偉　陳金鏞　柯慶宗　鍾其勝

廖向民　甘子能　陳建堂　黃良煜　鄭和揚　賴世燿　楊佩生　賴彥廷　林棟梁　徐錫燦　陳建澎　回偉澎　林社霆　曾煥棋　劉彥廷　彭瑞聰　林棟梁　陳堯煌　林文淇

六年乙班

蕭振芳　葉天清　吳清賢　陳志深　蕭聲悠　胡文泰　吳李茂

陳哲信　蕭振芳　洪鑫川　林振輝　陳繼業　林朝宗　胡文烈　梁天華　廖運鈞　陳永松　陳信常　黃坤培　傅振武　林錦珍　沈漢培　林德樺　陳桂川　沈鵬南　黃進興　楊漢棋　黃聰明

曾勝銘　黃德銘　陳昇泰　邱炳亮　林楠雄　吳永和　莊坤燦　黃燈貴　林洋寬　黃燦燦　汪洋寬　廖炳燦

洪中雄　陳甫強　謝燦仁　沈漢培　傅振武　黃坤培　陳永松　陳信常　林楠雄　吳永和　莊坤燦　黃燈貴

魏明德　黃琳榮　羅培枝　陳惠棠　沈漢培　林德樺　胡文烈　梁天華　廖運鈞　陳永松　陳信常　林楠雄　吳永和　莊坤燦　黃燈貴

林金德　李世陽　葉榮富　沈鵬南　黃進興　楊漢棋　黃聰明

吳天春　林橙福　陳文德　黃進興　金能陸　范炎燦　楊漢棋　黃聰明

黃堯慶　陳國恩　葉榮富　金能陸　范炎燦　楊漢棋　黃聰明

曾進益　陳清秋　范炎燦　楊漢棋　黃聰明

鄭鏞桐　林榮桂　葉清為　黃聰明

林信源　陳求盛　賴振南

六年丙班

林志雄　郭光彩　宋木海　謝漢岷

黃慶欽　吳清平　林光輝　陳聲台

蘇燦東　董新英　陳文賜　謝煥標

蔡怡昌　張秀剛　葉國邦　林宏智

方金鐘　林錦富　陳榮泉　伍淇祥

楊星煌　黃景生　彭國光　楊金烽

陳資彰　任圳良　沈東煌　林順德

李陽財　林登榜　王錫欽　蔡德海　高水谷

劉建國　王錫欽　蔡益　胡煥銅　黃惟保

邱新德　李春益　胡煥銅　黃銘河　洪鏡欽　彭國光　楊金烽　林順德　范文龍

謝景明　黃銘河　洪鏡欽　彭國光　楊金烽　林順德　范文龍

張國榮　歐坤泰　劉燦榮　林玉峰　高水谷　彭金春　呂理吉　江木榮

林慶福　溫福能　施能雄　呂理吉　江木榮

林有興　周泰智　吳家清　江木榮

劉家生　鄭文博　莊德輝

六年丁班

陳博宗　薛英斌　劉德堃　劉恒彬

古景烜　蕭武偉　張官振興　王炎奎

王錦磻　吳啟楨　張淳超　黃江源

黃世斌　胡其鳳　楊立勛　劉己榮

張光輝　楊德盛　林河坤　黃政賢

張果煇　林世昌　林坤城　卓男富

劉董昌　蕭銘德　姜福來　劉永明

劉俊賢　呂國明　田文明　曾慶火

劉新裕　陳金章　李基文　郭瑞發

六年戊班

李維祥　卓政巨　陳敏鏘　王金鐘

姚坤祥　邱文樑　周梯旭　林燦

六年己班

湯國皎　鄭家平　林祺錫　蔡建德　張燦亮　黃澄元　汪燦峰　王輝榮　林聰賢　陳銘燦　張順雄　李義雄

楊盤崇　黃文宗　林建模　朱煒彬　林榮良　陳曜輝　張松青　林柏生　黃建華　劉總吉　林清華　林蔡俊

陳宏輝　林茂清　蔡富智　孫天坡　林義雄　王文龍　藍建欽　林藍岳　楊森鴻　黃澄波　葉錦良　程鋅鈿　張文彬　洪文輝　曾同春　許鈞湧　鄭武漢　梁

吳春美　洪雪珠　曾金鳳　蔡英芳　何桂華　李玉枝　曾素琴　彭伶慧　葉婉淑　黃碧華　邱淑瑛　彭麗琴　江翠堤　鄭雅苓　陳碧玲　楊桂禎　沈秀梅　陳美雪　張碧芳　張麗卿　鄭來喜　郭玉彩　吳來春

吳悅秋　莊翠華　彭慧芝

六年庚班

黃麗泓　蘇淑貞　廖秀琴　張和英

吳郭錦雲　林秀桂

黃秀卿　羅寶珍　陳月鳳

余美霞　黃秀卿　羅寶珍

林寶玉　連細真　陳麗容　林秀菊

沈麗娟　劉春李　戴月娥　洪玉女

陳良美　周美秀　王絲冬　鄭雅苓

王桂枝　洪寶釵　彭麗琴　江翠堤

林清鳳　潘秀珍　劉秀珍　楊桂禎

詹桂貞　鍾月英　陳復華　陳碧玲

彭伶慧　葉婉淑　鄒美玉　黃美枝

曾素琴　李玉枝　李青玉　沈秀梅

蔡英芳　何桂華　林淑玲　楊峰雪

吳春美　吳悅秋　莊翠華　彭慧芝

六年辛班

黃秀枝　葉春女　林金鶯　葉桂蘭

李家春　廖梅雲　黃素釵　洪玉卿　鄭玉珠　林純齡　鄭鴻英　陳滿美　呂碧玉　曾梅珍　詹惠雲　林蓮金　王春梅　林碧珠　林燦嬋　萬金蓮　林素貞　郭伶伶　黃金蘭

何昭雪　蔡純美　劉伶伶　溫牡丹　劉秋月　黃淑　林秀琴　洪錦雪　林玉鳳　林鳳嬌　林錦鳳　林鳳嬌　莊玉仙　林秀李　陳善　邱婉鈴　紀秀琴　溫麗璧　賀玉燕　張麗鍠　廖垂香　蘇舜綺

黃家欽　李江英　黃金蘭　李金貴　鄭秀榮　李秀琴　李金鸞　陶月娥　何櫻蘭　鄭秀珍　莊細妹　莊寶彩　張炎珠　黃善枝

黃美華　林金蓮　蔡桂妹　洪錦雲　朱淑鍰　黃金釵　呂美　劉雪碧　陳月雀　鄭彩雲

張小蘭　楊台英　郭錦鳳　古瑞貞　李金貴　洪玉雲　柯金蓮　楊秀琴　郭素芬　彭美紅　彭白梅　詹美珠

林江鳳嬌　蔡淑鑾　吳彩霞　鄭秀榮　蔡碧娥　陳紫薇　黃淑貞　陳琬瓊　吳月仙　洪英珠　張淑珠

六年壬班

曾村漪　林淑珍　林錬霞　胡綉芬

邱昭英　潘瓊姿　呂愛諒　林玉燕

沈美美　林玉雲　何秀梅　劉春春

劉秀美　鄭淑滿　胡淑芳　程宅英

民國五十五年第廿一屆

六年甲班

魏婉珠　陳玉瑩　曾素真　鄭瑞香　楊瓊華　陳靜枝　蕭玉鈍

劉銘堂　鄭宏鏞　林彭泉　楊鏗清　周清春

張林色佳　莊碧瑕　黃素雲　莊寶煥　吳嬌連　林蕙莉　林瑞卿　陳月仙

林佳英　王阿敏　王季碧　吳麗英　陳金鑾　蔡素珍　麥綉華　彭錦珠　林喜卿　許素五　林美鳳　王蓮真　黃貞玉　葉妙秋　王美華　楊瓊華　陳靜枝　蕭玉鈍

胡鳳英　高美玉　李春蓮　黃蜜貞　王明真　李懋明　黃科森　楊林川　劉驥卿　葉勝郎　蔡強　林葉煌　周清春

張秀鵲　王金玉　葉斯雅　黃妙珠　彭明華　楊瓊華　陳靜枝　蕭玉鈍

廖景明　施弘輝　林禎松　蔡豪峰　陳秋銘　曾禹銘　蘇建標　林坤地　彭榮欽　郭文其　鄭永隆　林燦煌　林寬文　劉建檳　鄭文昌　廖炳漢　何道銘　柯鴻津　鄭文盛

簡國賢　陳金堂　林國陽　楊正昌　鄭修武　鄭修文　許財發　蔡忠銘　賴錦增　陳德俊　杜俊德　范朝樑　張錦烟　馬保羅　林清和　李載榮　吳家鎮　林信隆　李志仁　李銘堯　卓政良　吳天寶霖

六年乙班

徐恩相　曾立明　陳文鋒　吳昌翰　甘德光　王根榮　游光騰　梁源芳　曾宗培　黃昭煌　馬榮福

林仲達　張政晃

六年丙班

洪周鵬　蔡貽錦　許智信　楊富榮　桌世仁　林洵鎰　邱新福　鄭俊修　張奇鋒　陳漢欽　楊銘城

何進益　陳文明　莊忠源　劉進福　周建榮　李重威　魏劉鴻洲　曾國富　徐會泉　蘇吉淌

彭聰敏　陳健樑　張如琦　陳明生　楊明隆　王在仁　黃文宗　彭健爐　胡志鴻　郭坤泉

陳永輝　曾義銘　潘晁銘　王燦璽　王宜坊　李文村　楊棋煌　吳自強　陳泰福　蔡銘鑑　蔡政翰

黃家華　鄭添財　黃文杉　洪中順　劉建華　蕭榮川　黃景清　施銘仁　章道泗　楊耀暉　林添登　彭幸俊　曾煥鳳　王啟宗　顏榮根　林木榮　陳文達　黃昭煌　馬榮福

黃政華　賴基彰　陳萬生　柯三益　吳鴻銘　蔡宗亨　張科成　紀鎮華　彭武洲　林奇石　王俊淮　周貴　賴振鎰　江貴周　王啟宗　林木榮　倪炳　王為國　宋英超　陳鵬郎　王謝長　黃昭煌　馬榮福

謝振福　胡文埕　林晉洋　梁明城　黃濟宏　洪金枝　曾國書　唐金泰　許振岡　彭雄光　賴振鎰　曾煥鳳　顏榮根　林木榮　林柏元　陳文達　黃昭煌　馬榮福

李金榮　鄭文傳　郭萬得　陳獻真　劉文傑　鄭孝銘　楊文欽　陳文郎　王光華　謝長榮　陳鵬郎　宋英超　王為國　倪炳煌　陳文達　黃昭煌　馬榮福

六年丁班

許崇暉　林明輝　楊錫珍　彭國華　林錦銘　曾林家　張錦瑞　黃宗憲　曾家錦　黃榮昌　曾杜林周　林文岳　呂海虎　黃熙模　許財欽　呂欽鍊　楊永青　鄭銘德　方金龍　林槙臣　翁仁雄　林聖淇　林榮潘　陳加英　林仁禮　吳欽煌　曾國連　趙承登　陳慶祥　林欽錫　陳簡明德　柯志誠　陳奧岳

六年戊班

王德安　陳清山　陳勝兆　黃聰淇　陳鴻銘　曾得享　張文郎　林茂清　邱平宏　郭東福　林顯芳　卓雲翔　林榮富　陳勝人　李燦輝　陳敏杰　黃趙傳　劉立民　葉日珠　劉鴻禧　陳文賢　李燦輝　陳敏杰　林木水　陳志傑

蔡炯安　林清楠　王慶隆　李維蘋　傅進利　張瑞鵬　杜劉昌濱　詹文玄　吳金星　劉健全　蘇智明　邱志超　郭德宗　林燦杰　鄭文宗　盧鴻秋　呂清汀　呂理壅　鄭黃玉　黃瑩磬　曾慶忠　李謝偉　劉坤煌　黃瑩磬　曾慶忠　張聰明　朱錦溶　陳雄　黃文亮　張明輝　李偉裕　謝松輝　李偉修　劉坤煌　黃瑩磬　曾慶忠

六年己班

梁鳳珍　張素容　黃如珍　林美芍　戴月華　劉瑞媛　陳文貞　林金換　黃貞貞　蔡淑桂　薛玉美　陳玉

張春振　黃克田　范文正　翁仁裕　王保全　蔡文輝　楊憲忠　林瑞龍

曾文忠　陳進生　張春振　謝景富　劉興桂　謝其財　張山祺　王明堂　黎文武　張守道　鄭國堅　魏宜生　張富財

林維樑　范勝煌　吳其良　林萬昌　李錦文　彭啟雲　張燦勳　林元章　吳正峰　唐紀新

顏新發　葉金德　蘇文棕　伍楚福　鄭榮宗　羅世鈞　陳信肯　陳崇德　佟喆民

六年庚班

楊淑芬　梁春燕　蘇淑春　陳好味　陳秀美　周麗珠　黃麗華　吳淑華　許玉琴　郭佩芝　陳雪霞　郭慧芬　陳珍容　梁鳳珍

楊麗珠　張双妹　王燕玉　謝細妹　鄭寶珠　楊淑華　宋淑如　喻銀籃　林麗娟　張淑真　張敏華　洪麗娟　林芍華　戴月華　劉瑞媛

黃碧蓮　王美雪　莊美月　莊蓮金　張新妹　朱嫊鑾　劉翠玲　張桂蓮　朱淑芬　張玉鳳　陳美玉　林美孜　陳玉雲　林青美　胡寶貴　林金玉　黃換貞　陳文貞

劉秀蘭　藍彩雲　林原嬌　張綢妹　黃玉鳳　張桂蓮　朱淑芬　王麗卿　張金釵　莊平　林彩燕　蔡淑芳　薛玉美　陳玉

林月霓　邱秋霞　江璧宛　張甘妹　謝瑠美

張月琴　郭麗玉　徐鳳嬌　張謝娟

梁秋瓊　林智蔡美玉

民國五十六年第二十二屆

六年辛班

張	蔡	陳	林	吳	何	葉	沈	黃	李	王	馬	陳	何	胡	伶	麗	魏	明	玉	林	葉	沈	陳	蔡	張
美	秀	麗	秀	美	完	雯	滿	寶	紫	芳	筠	麗	羅	年	裡	春	鴛	華	珠	淑	金	梓	媛	鳳	美
年	玉	英	容	妙	玉	琤	女	柱	雲	嫫	瑩	珠	蘭	蓉	雲	美	麗	花	美	蒨	春	珠	玉	年	秀	麗
何	胡	李	葉	陳	張	黃	謝	丘	張	羅	陳	高	陳	蘇	王	朱	鄭	嚴	江	吳	陳	林	紀	魏	明	玉
胡	伶	麗	年	湘	月	年	春	巧	美	美	淑	月	淑	碧	素	雲	白	月	美	麗	淑	美	美	明	玉	林
麗	華	鴛	春	裡	珏	蓉	雲	美	麗	花	美	琉	蘭	蓉	雲	美	麗	花	美	珏	裡	春	珠	玉	林	滿
陳	楊	陳	傅	徐	陳	劉	葉	邱	蔡	林	陳	林	傅	陳												
玲	瓊	秀	麗	燕	玉	燕	秀	玉	鳳	桂	秀	淑	淑	卿	華											
文	玲	玉	美	珠	鑾	姝	纓	琴	娥	燕	蓮	黎														
劉	賴	鄭	溫	沈	曾	鄭	呂	鄭	謝	郭	詹	王	楊	林												
素	素	美	惠	美	淑	曉	美	麗	寶	秋	錦	素	淑	月												
珍	蓮	玲	美	卿	彌	玲	娥	英	坦	珍	綢	貞	卿	貞												

六年壬班

陳	林	杜	張	葉	鄭	林	葉	楊	曾	姚	洪	江	黃	陳	王	張	江	鄭	黃	林	葉	沈	陳	阿	美	林
阿	葉	麗	明	秋	彩	秀	秀	婉	玉	秀	美	碧	苑	滿	秀	桂	秀	秀	惠	子	碧	秀	麗	碧	婉	金	梓	媛	鳳
美	卿	娟	麗	菊	雲	珠	真	嬿	媛	英	滿	玉	芳	足	彭	月	裡	華	錦	媛	貞	麗	真	卿	琴	珠	華	燕	嬌	滿	珠	卿	敏	錦	桂	珠	琴	雅	琍	琴	珠	娟	珠	梅	金	美	萍	芳	珠	英	毅	雅	琍	琴	珠
劉	蘇	蘇	王	李	鍾	王	林	桃	明	珠	英	毅	雅	琍	琴	珠	張	邱	鄭	陳	呂	杜	張	林	麗	梨	麗	麗	寶	桂	珠	雲	珠	桂	銀	妹	蓮
桂	珠	燕	寶	琴	珠	華	燕	嬌	滿	珠	卿	塗	吳	陳	呂	張	李	鍾	王	林	李	王	呂	杜	張	林	王	呂	劉	陳	徐	郭	張	銀	素	鳳	碧	育	梅	麗	梨	麗	麗	寶	桂	銀	妹	碧	泥	碧	蓮
麗	明	金	秀	惠	萍	碧	明	桃	英	毅	雅	琍	琴	珠	張	邱	鄭	陳	呂	杜	張	林	梨	麗	麗	寶	桂	珠	雲	珠	桂	銀	妹	鑲	雲	珠	桂	銀	妹	蓮
娟	珠	梅	金	美	萍	芳	珠	英	毅	雅	琍	琴	珠	聲	淑	玉	雲	珠	芳	妹	鑲	雲	珠	桂	銀	妹	蓮																										

六年甲班

徐	吳	莊	張	趙	王	許	洪	林	竹	山	何	文	泉	彭	文	理	黃	社	祥	豪	陳	俊	雄	智	龍	泰	達	文	鈴	欽	鈞	標
華	秋	順	如	清	志	德	木	林	勝	林	勝	木	通	楠	琪	材	鈞	充	鴻	錦	中	北	鴻	林	敏	振	淳	國	玉	式	敏	振	玉	文	達	泰	龍	智	雄	豪
材	彬	興	銘	洋	仁	勝	林	山	林	黃	林	文	財	蕭	林	王	彭	王	鄭	李	洪	金	良	金	森	福	坤	泳	遠	泰	龍	智	雄	豪	鈴	文	達	泰	龍	智	雄	豪
黃	林	王	趙	張	莊	吳	徐	紀	琳	瑞	松	源	陶	繼	侃	陳	鄭	李	彭	楊	洪	姜	洪	王	鄭	黃	社	祥	陳	俊	豪	黃	何	鄭	陳	陳	陳	林	汪	張	林	陳	俊	豪
紀	林	竹	木	山	林	王	宏	文	泉	財	通	楠	琪	材	鈞	充	鴻	錦	中	北	鴻	林	敏	振	淳	國	雄	豪	清	智	國	振	玉	式	敏	振	淳	國	雄	豪	標	鈞	欽	鈴	文	達	泰	龍	智	雄	豪
黃	紀	林	洪	許	王	趙	張	莊	吳	徐	華	材	彬	文	理	黃	社	祥	豪	陳	鄭	李	彭	楊	洪	姜	洪	王	鄭	黃	社	祥	陳	俊	豪	黃	何	鄭	陳	陳	陳	林	汪	張	林	陳	俊	豪
琳	瑞	竹	木	山	林	勝	德	志	清	如	銘	興	彬	材	鈞	充	鴻	錦	中	北	鴻	林	敏	振	淳	國	雄	豪	清	智	國	振	玉	式	敏	振	淳	國	雄	豪	標	鈞	欽	鈴	文	達	泰	龍	智	雄	豪
源	松	山	林	勝	仁	洋	銘	興	彬	材	鈞	充	鴻	文	理	黃	社	祥	豪	陳	鄭	李	彭	楊	洪	姜	洪	王	鄭	黃	社	祥	陳	俊	豪	黃	何	鄭	陳	陳	陳	林	汪	張	林	陳	俊	豪
陶	王	王	何	林	黃	林	蕭	林	王	彭	文	理	黃	社	祥	豪	陳	鄭	李	彭	楊	洪	姜	洪	王	鄭	黃	社	祥	陳	俊	豪	黃	何	鄭	陳	陳	陳	林	汪	張	林	陳	俊	豪
繼	宏	文	文	木	勝	文	明	鴻	充	理	黃	社	祥	豪	陳	鄭	李	彭	楊	洪	姜	洪	王	鄭	黃	社	祥	陳	俊	豪	黃	何	鄭	陳	陳	陳	林	汪	張	林	陳	俊	豪
侃	榮	泉	財	通	楠	琪	材	鈞	充	理	黃	社	祥	豪	陳	鄭	李	彭	楊	洪	姜	洪	王	鄭	黃	社	祥	陳	俊	豪	黃	何	鄭	陳	陳	陳	林	汪	張	林	陳	俊	豪

六年乙班

葉	鄭	林	陳	呂	朝	瑞	沈	定	國															
金	清	德	枝	周	陳	錦	陸	凱	羅	慶	隆	駱	柳	璋										
昌	良	禮	吳	曾	文	慶	欽	隆	林	建	順													
陳	黃	仁	江	波	吳	來	福																	
錦	仁	禮	凱	曾	文	欽	隆	林	建	順	璋													
陸	凱	曾	羅	慶	隆	駱	柳	璋																
羅	曾	慶	隆	駱	柳	璋																		
慶	文	欽	隆	林	建	順	璋																	
隆	欽	波	江	吳	來	福																		
駱	林	吳	來	建	柳	璋																		
柳	建	來	福	順	璋																			
璋	順	福																						

六年丙班

林	張	林	洪	藍	林	彭	陳	陳	王	姜	林	朱	吳	鄭	李	彭	范	鄭	林	陳	戴	蔡	呂	陳
朝	富	燦	金	建	聰	瑞	廖	正	廷	順	志	水	禧	明	德	嘉	達	錦	文	瑞	榮	士	秋	朝
洋	賢	崧	隆	鐘	旗	棋	輝	謀	誠	松	勝	德	智	明	進	茉	銘	裕	宗	傑	萊	瑞		
洪	朱	呂	郭	鄭	陳	陳	李	陳	陳	江	金	聰	銘	木	佳	甫	政	榮	萬	賢	鴻	志		
志	德	輝	川	德	來	明	輝	泉	淞	民	宗	鑑	富	輝	川	德								
莊	文	錡	士	坤	永	啟	枝	鴻	坤	炳	賢	禮	哲	坤	義	守	台	普	金	永	文	林	張	施	陳	朱
蔡	潘	陳	韋	張	徐	何	張	吳	蔡	光	松	漢	木	宗	燦	顏	錫	炳	熔							
胡	蔡	陳	鍾	蔡	楊	許	林	戴	李	張	陳	得														
其	敏	榮	昭	蒼	代	文	漢	榮	清	振	源	秋														
福	達	照	鍹	江	榮	棟	銘	州	旺	源	秋															
林	姜	王	陳	陳	彭	林	藍	洪	林	張	林	朝	洋	洪	志	德										
志	順	廷	正	廖	瑞	聰	建	金	燦	富	賢	洋														
誠	謀	輝	棋	錦	堃	旗	鐘	隆	崧	賢	洋															
江	陳	陳	陳	李	陳	陳	鄭	郭	呂	朱	洪	志	德													
金	聰	銘	木	佳	甫	政	榮	萬	賢	鴻	志	德														
來	明	輝	泉	淞	民	宗	鑑	富	輝	川	德															
朱	陳	施	張	王	林	張	黃	李	洪	林	莊	文	錡													
永	金	普	台	守	義	鴻	枝	啟	永	文	士	錡														
蘇	松	慶	陽	禮	哲	坤	炳	賢	坤	士	錡															
蕭	葉	蔡	吳	張	何	徐	張	韋	陳	潘	蔡															
康	清	慶	光	松	漢	木	宗	燦	穎	錫	炳	熔														
德	森	德	培	榮	川	廷	晃	銘	堂	堂	熔															

楊錦民　周少驊　曾志明　陳添財　沈啟源　楊錞忠

六年丁班

蔡蔣源　劉瑞芳　鄭金華　王瑞勳　黃碧東　李榮磻　李世禹　林一川　李國銓　陳錦龍　黃光輝　洪文珍　郭瑞銘

宋榮松　劉得洲　彭國銘　彭晉祺　洪景隆　劉建國　林寬義　黃林銘　鄭滄德　李宗德　莊德發　孫天文　鍾水土

鄭榮福　鄭金輝　陳和青　葉日侃　徐陸復　劉吟禹　蔡東欣　洪漢泉　何子評　林幸吉　邱源鎔　林信忠　莊文賢

莊吳忠　楊定固　陳進台　白錫泉　羅錦章　李宏熾　梁許鼎　張餘聲　麥逢春　黃永忠　陳進勝　劉增水

六年戊班

蘇銘淦　黃世傑　林泰華　謝德榮　林久清　彭萬發　李文欽　郭金清　陳瑞銘　林熙禎　徐金萬　袁明發　黃榮輝

許炤墉　謝松富　陳錦烽　楊滉崇　吳宗　葉木彬　林瑞銘　葉錦桐　莊燦欽　黃嘉益　邱煥春　邱双木　王來旺

沈鵬展　鄭志賢　郭文培　朱欽銘　林文　曾華奎　黃有生　邱嘉鏞　袁竹成　陳華洪　張玉章　葉錦池　蘇孝仁

蔡瑞恒　蕭聲揚　林俊吉　林建福　蔡尚裕　翁思永　蔡丁財　林振祥　胡信坤　鍾文德　葉水源　魏總傳　陳天佑

鄒忠生

六年己班

蘇敏　羅吉芳　吳昌明　郭峻宏　陳忠明　邱世榮　陳澄鴻　郭仁德　陳啟忠　孫啟滄　陳錦泉　林義昇　林金雄　吳隆桂

鄭啟煌　李逢米　宋文志　陳耀芳　林聰敏　林柏園　伍炯銘　張仁士　劉清古　魏玉麟　吳清仁　林雙富　王文華　黃謀釗

蕭振乾　林宜澤　張逢財　李文龍　陳金江　鄭峻明　林銘堂　塗新芳　陳瑞祥　王培基　林斌昌　林明淦　王清文　呂榮

陳資芳　周思源　黃宏基　蘇王曜　林錦榮　張建財　呂銑榮　林志芳　鄭光照　何振坤　蔡銘田　葉清火　鄭文宗

六年庚班

林素真　盧新梅　林蕙蘭　阿碧滿　吳芳玲　蔡麗芬　范金蓮　黃錦珠　張愛玫　彭淑媛　林月滿　林秋蘭　王金淳

楊秀娥　傅美珠　周仙女　鄭玉鳳　蕭嬋娟　林瓊茹　曾錦淑　李淑媚　曾素娥　吳美紅　吳瑜華　陳鳳珠　江秀媛

林秀英　徐秋月　梁麗華　吳美瑩　吳秋美　吳郁芳　高幼芬　錢娟娟　張美花　莊寶珠　林玉鳳　彭紫鈿　田金蓮

洪桂叙　張禎惠　林淑卿　洪麗雪　黎秀美　楊寶楨　沈碧瑗　蔡素鈴　陶瑞民　陳淑美　郭慧珠　洪純純　回偉娜

巫秋菊　湯玉珍

六年辛班

李素琴　何細英　何秀甄　鄭秀琴　葉寶銀　鄭瑞娥　鄭瑩　周錦鳳　曾寶　林淑美　余美滿　陳素美　陳勝英　鄭真珠

李芳華　江素瑋　蘇寶槙　陳麗華　吳明梅　楊桂蘭　林雪娥　葉智鈴　許玫玉　姜淑燕　楊金蓮　陳素真　陶惠

林素滿　洪玉秀　鄭秋桃　謝華莉　謝梅真　傅淑華　邱淑薰　劉錦玉　林淑端　洪月琴　王莉莉　鄭彩鳳　林玉

溫真美　鍾秀鸞　吳淑蓮　林董淑　林玉玲　黃妙清　林金蓮　蕭秀美　潘碧琴　王碧華　曾淑雲　吳錦蘭　林瓊霞

六年壬班

林碧秀　蔡碧琴　黃素真　楊燕鴻　林玉秀　許秀欽　吳承芬　邱彩蓮　楊秀蘭　陳蒨蒨　王齡龍　楊秀玉　陳麗玉

歐業春　黃淑貞　戴雪梅　鄭麗琴　龔梨香　張秀真　洪桂英　陳貴蘭　袁宏莉　張英姿　吳燕萍　蘇蘭桂　劉梨華

朱麗玉　陳菊蓮　秦麗玉　陳貴玉　莊秋英　彭媛　張添妹　洪錦桂　黃瓊華　張小鳳　余月娥　楊峰碧　吳淑卿

吳靜秋　吳燕鳳　蔡素麗　柳陳滿　石素貞　黃錦蓮　詹美玉　楊麗花　雁鳳蓮　梁春蘭　張錦卿　黃金玉　蓮淑娥

民國五十七年第二十三屆

六年甲班

蕭明柱　楊仁芳
李文忠　劉守烜
曾世忠　洪文進　張明河　邱賢仁
葉純潔　陳漢培　邱天賜　敦文祺　邱銀珍　鄂堅
洪永淇　王光川　林茂進　張昆鴛
宋英鶴　莊朝陽　劉承宗　連欽明
羅光明　程昌坡　黃士儒　陳義雄
簡信雄　黃維卿　何仁明　邱文熙
蕭全福　陳勝堃　賴銘清　張山雄
游欣孟　江志成　黃文州　閔家財
楊星炯　林文欽　葉復昌　張錦河
林洵焜　黃俊評　張東海　莊新榮
徐竹鈞　邱禎濱　曾金塗　黃成寶
顧成棟　周行元

六年乙班

蔡茂榮　張添富
揚扶朗　林榮輝　胡利憲
林照陽　劉育勳　蔡雯仲　劉玉山
胡其鈿　周河山　洪敏雄　顏新龍
彭炎煌　郭紹賢　洪水進　姜榮洲
陳耀宗　彭明川　許乾發　林賴宏　謝舜昭　王生堂
張晉榮　林德芳　胡添福　陳宏呈　楊榮輝
王壽山　林華堂　李中興　蔡豪華　陳瑞鏞
林雄昌　黃瑞芳　蔡文深　賴世珍
林榮坤　梁欽銘　溫家源　邱新祿
陳泰祿　邱新祿　廖家源　紀財龍

六年丙班

邱文義　林春明　葉日勳　周清標
謝德茂　林柄棟　楊清山　葉日寶
劉陳雄　莫振濤　陳忠義　馮金源
楊扶培　陳進鎰　彭文熙　姚永慶
李永景　林文中　許炳堅　林家鈿
洪振益　林玉誠　曾棟樑　傅裕楠
陳志堅　曾仁雄　葉森志
何明煌　林鴻材　沈漢壽　葉長亮
呂能成　杜俊慧　倪凱模　黃允鴻
黃永達　葉清淦　陳嘉林　郭文津　盧鎧
許文順　陳萬吉　徐玉泉　林鴻標
張揚超　林慶棟　塗竹民　陳寶國
彭國平

六年丁班

王必達　林進財
張文池　葉國明　林明堂
王富雄　鄭銘耀　呂孝仁　陳清祥　鄭鵬潭　沈培栽
董竹英　黃政德　王泳銘　鄭立國　劉輝煌　許裕興　蔣紹良　郭保陽　林燦清　郭錦溶
黃海洞　吳家森　溫賢欽　鄭文池　許裕興　蔣紹良　郭保陽　林燦清　郭錦溶
吳國強　何仕寬　朱茂男　劉立國　鄭輝煌　沈鵬潭　林燦清　郭錦溶
陳明宗　吳景培　何興南　郭保陽　蔣紹良　林燦清　郭錦溶
呂理煌　吳堯堂　洪慶南　林京榮　楊立元　林清欽　曹家設　陳信永　林銘德
林清欽　莊仲明　楊立榮　林燦元　郭錦溶　林燦清　郭錦溶
林銘家設　陳信永　林京元　郭錦溶　林燦清　郭錦溶
林清欽　莊仲明　楊立榮　林燦元　郭錦溶　林燦清　郭錦溶
曹家設　陳信永　林京元　郭錦溶　林燦清　郭錦溶
林銘德　林潢奇　羅培欽　葉金進

六年癸班

郭篤花　陳雪卿
黃滿妹　陳秀錦　邱金蘭　蔡彩雲　林秀枝
楊文卿　周慧珍　王秀英　李玉秀　鄭素真
林美偉　紀秀梅　王錦卿　鄭素真
薛淑珍　鄭柴滿　陳梅華　莊玉琴　黃寶卿
黃素娥　彭淑婉　劉麗雲　黃寶卿
王春嬌　何玉姬　陳琬貞　李苓芳
鄒玉琴　洪錦淑　吳吟珠　洪淑霞
陳錦珠　葉貴園　汪妹吟　林金嬌
陳月花　江貴珠　何碧芬　張明珠
黃碧雲　莊美月　陳美滿　莊玉雪
馬憶燕　曾麗文　李青珠　呂春錦
吳秀雀　林玉梅　王碧晶　黃淑燕
郭秀珍　陳惠真　蘇名園

六年子班

楊麗華　林珣
黃美惠　劉芬華　許素嬌　倪　叙　林桂鈺
陳月真　羅秀玉　張蘭玉　沈美燕　彭佩慎
黃玲玲　莊雪玉　游紡燕　林玉華　鄭淑貞　黃素月　卓淑貞　葉麗雲　劉月秋　林瑞珠　金菊　林慎
蔡麗瓊　尤雪雲　鐘純貞　鄭淑貞　黃素卿　洪美石　安燕　范碧珠　何詠琴　蘇秀珠　廖瑞玉　葉麗珠　張素卿　洪美鑾　張碧玲　楊碧玲　林淑貞　蔡明珠　楊如瓊　李秀鳳　林春霞　吳秀霞　彭月如　沈美愛
林鳳嬌　蔡明珠　楊如瓊　李秀鳳　林春霞　吳秀霞　彭月如　沈美愛
徐玉琴　王妙莉　李春花　彭　佩　林蓮鳳
呂秀菊　張麗華　蔡秀蓮　林蔡玉　陳慎蘭
黃荘茜　詹美月　許鳳　蔡玉蘭

六年戊班

陳 威 稜 曾 義 和 陳 宗 琪 呂 竹 良
李 恭 瑞 張 正 誠 黃 永 亮 黃 沛 峰
梁 德 村 陳 其 甫 駱 芳 銘 古 德 成
蕭 仁 泉 吳 金 淵 森 祺 興 李 金 獅
陳 文 藝 江 錫 欽 張 國 華 郭 永 鋒
黃 瑞 源 張 清 池 薛 俊 雄 蔣 國 華
陳 曾 輝 陳 旭 君 陳 煉 烽 林 寬 禮
黃 景 峰 蔡 進 成 黃 耀 東 楊 盛 祺
莊 莊 曹 昌 福 劉 建 發 沈 振 纓
林 正 隆 林 世 南 蘇 舜 凌 李 啟 英
甘 德 宗 張 燦 欽 王 榮 信 蘇 銘 淇
吳 錦 波 林 坤 明 楊 柳 綻 楊 百 達
郭 瑞 財 郭 瑞 旺 魏 早 禾 蔡 德 坤
李 朝 陽 陳 明 河 郭 德 揚 陳 妙 智
彭 幸 裕 梁 如 威 林 文 龍 麥 金 隆
郭 得 雄 李 錦 在 彭 智 文 莊 火 土
趙 承 石 蕭 文 成 吳 清 池 江 玉 鈞
翁 仁 政 黃 新 明 萬 陳 豐 鄭 舜 文

六年己班

黃 錦 蘭 許 秀 雲 劉 勤 妹 陳 秀 玲
邱 婉 女 張 麗 美 張 玉 仙 黃 秀 春
林 秀 琴 古 素 娥 謝 月 雲 林 瑞 瑛
楊 美 真 吳 鈴 玉 李 素 卿 王 素 貞
吳 滿 珠 戴 彩 麗 程 玉 昌 蔡 慧 嬌
林 美 林 素 定 林 瑟 陳 月 裡 陳 素 美
黃 秀 玲 曾 寶 杏 林 美 雲 邱 寶 蘭
鄭 惠 瓊 謝 秀 美 黃 秀 榕 陳 燕 如
李 莉 莉 古 瑞 玉 陳 桂 錦 林 櫻 婷
林 淑 清 莊 翠 芳 陳 桂 錦 鄭 娉 婷

六年庚班

黃 春 子 簡 慧 敏 杜 惠 文 洪 麗 珠
黃 品 珠 姚 瑞 燕 葉 月 霞 駱 麗 嬡 李 淑 玲 黃 蘭 香
張 瑞 月 蘇 文 惠 劉 春 寶 陳 麗 雲
賴 素 英 陳 寶 君 雲 周 麗 美 呂 繡 娥 珠 邱 淑 卿 崔
彭 伶 理 邱 麗 琴 魏 秋 滿 王 明 月 魏 素 美 曾 錦 雀
黃 秀 蘭 陳 素 琴 王 明 月 魏 素 美 曾 錦 雀
鄭 麗 蘭 馬 君 蘭 謝 碧 琴 呂 繡 娥 珠 邱 淑 卿 崔
郭 玉 蓮 林 碧 月 陳 碧 桃 蔡 素 卿 崔
王 素 琴 林 麗 雪 邱 麗 玉 胡 淑 婉
安 慧 鶯 楊 錦 雲 王 玉 英 劉 玉 珍
陳 秀 美 林 秀 蘭 葉 雲 珠 蘇 文 玲
郭 國 淑 蘇 淑 華 胡 秀 珠 黃 錦 足
沈 敏 張 美 琦 何 碧 銀
呂 蘊 慧 徐 玉 葭

六年辛班

曾 毓 壽 徐 水 谷 何 文 基 劉 家 慶
詹 德 盛 張 昌 煌 廖 金 生 柯 建 銘
柯 滋 弘 莊 枝 材 李 朝 臣 李 永 樑
高 台 生 洪 總 發 莊 誠 欽 陳 寶 安
溫 添 福 林 瑩 澤 張 崇 文 林 鳳 鳴
楊 偉 民 邱 文 澤 吳 宗 仁 林 燦 榮
吳 春 木 林 炳 煌 陳 榮 燦 楊 木 琪
蔡 忠 杓 張 錦 源 王 守 義 曾 維 騶
沈 友 興 陳 朝 吉 林 國 坤 蘇 萬 炳
陳 一 林 周 賢 鍵 陳 甫 華 楊 朝 文
陳 東 平 黃 維 炎 陳 俊 雄 張 餘 強
溫 宏 遠 劉 木 榮 何 文 禮 葉 文 鏘
李 平 和 羅 吉 原 劉 鈺 滿 蔡 淑 精

六年壬班

賴 麗 華 鄭 秀 雲 劉 桂 芬 胡 玉 卿
柯 艷 雪 王 麗 雲 宋 玲 堡 何 緣 葛 華
楊 美 蘭 劉 才 儀 彭 珮 瑛 林 秀 金
楊 碧 珠 陳 麗 美 彭 玉 珠 洪 玉 華
敦 秋 鳳 彭 火 綢 劉 桂 芬 胡 玉 卿
鄒 嘉 惠 陳 秀 蓮 張 碧 雲 張 敏 慧 林 淑 貞 邱 繡 玫 王 金 玉 美 春 明 珠
楊 玲 珊 徐 金 鳳 周 許 顏 邱 繡 玫 王 金 玉 美 春 明 珠
林 碧 滿 江 貴 英 王 秀 珍 王 翠 卿 彭 珮 瑛 真 林 秀 金 何 明 珠
李 慧 美 張 秀 娟 江 翠 卿 彭 珮 瑛 真 林 秀 金 何 緣 葛 華
陳 英 珠 黃 罔 市 李 蕙 珍 朱 慶 芳 王 雪 玉 沈 照 珠 李 如 伶 林 淑 麗 珠
王 淑 惠 王 錦 美 陳 碧 華 邱 葉 霞 錦 秋 梅 真
簡 美 雪 林 賜 香 蘇 淑 真 胡 玉 真
張 娟 娟 溫 信 芳 林 碧 玉 葉 秋 梅 真
江 秀 蓮 卓 惠 玲 楊 淑 錦 王 雪 玉 沈 玉 霞 劉 碧 梧 洪 桂 霞 麗 珠
范 文 姬 鄭 淑 月 吳 燕 碧 李 如 伶 劉 銀 珠
李 鶴 齡 何 燕 鳳 許 惠 玲 沈 照 珠 林 淑 玲
范 玉 蓮 林 秀 美 雲 陳 美 雲 林 碧 梧 洪 桂 霞 麗 珠
沈 秀 滿 蘇 美 雲 林 碧 梧 洪 桂 霞 麗 珠
林 素 玉 姚 梅 春 劉 春 來 劉 銀 珠
洪 麗 芬 江 艷 琴 沈 娟 雲 朱 淑 玲
李 麗 玉 劉 桂 娘

六年癸班

王 美 華 林 春 梅 黃 金 鳳 鄭 麗 淑
林 淑 娥 呂 錦 秀 郭 邱 錦 滿 張 菊 蘭 華
張 月 汝 鄭 婉 如 鄭 邱 秀 珠 黃 瑞 蘭
謝 素 味 曾 釗 釗 李 玉 鳳 美 蘇 倪 涓 涓 真
林 玉 琴 溫 秀 滿 吳 瑞 珍 呂 美 麟
蔡 碧 霞 陳 金 櫻

民國五十八年第廿四屆

六年甲班

楊桂芬　葉桶妹　李淑玉　陳美鈴　翁錦雲　劉玲如
楊淑麗　魏美玲　謝如珍　陳淑貞　何純珍　楊秋娥
呂美珍　陳愛卿　陳美鳳　黃良慈　洪春金　陳梅英
黃美芍　魏秀瑩　翁淑靜　溫麗玲　蔡瑞珍　林淑薇

陳榮慶　徐陸平　曾元春　林秋江　黃仁山　鄭永欽　廖滿意　郭俊鏞　蔡世棟　王廷琮　徐聖恩　彭金亮　林榮源
張進良　彭正國　李中平　金泉祿　陳金永　謝輝霖　劉超雲　陳淳良　翁林福
張林雄　李忠勝　張鴻井　陳永坤　吳志賢　王志鍾　鍾壞寶勳　徐景來　鍾順義　林清標　林曜宗　陳全　陳宏　陳瑞松　林德祥　李錫祥　蔡仁強　彭嘉壎　陳瑞松　林德祥　陳忠宏　李樹洋　鄭孝泉　張富萬

六年乙班

蕭興國　劉運發　何智寬　傅延松　鄒兆文　張建福
朱美英　王明賢　林柄財　郭偉欽　姚木生　蔡啟宗　呂孟儒　紀茂溢
楊建杉　林文洋　王滋銘　黃燦煌　彭再崇　葉榮貴　莊峻鍠
呂新華　洪慶順　陳文傑　呂良成　姚春輝　倪確銓　張東山

六年丙班

楊松賢　廖金照　蘇永裕　羅玉增　周金水　李鑑源　張晉華
林祺勳　黃瑞祥　曾禹銓　宋文海　李水洛　趙森盛　湯以德
王文章　陳林偉　蔡鄭丞文　黃條寶
吳文生　楊勝榮　王坤泉　張添財　劉盛濱　劉啟宗
邱政和　彭進霖　楊建雄　林建盛　何世明　劉振楠　賴永秋　葉日光
張莊福壽　萬林錦標　洪金玉　汪敬棠　郭振銘　王春鎰　黃金宏　呂乾興　劉鴻翔　葉啟耀　連震東　魏錦清　洪進隆　張慶耀
林春萌　吳宗杰　戴榮智　蕭壎和　曾勝煜　郭斯彥　孫自強　陳聰進　姜福銀　彭武璋　林黃山
連震東　魏錦清　洪進隆　張慶耀　林春萌　吳宗杰　戴榮智　蕭壎和　曾勝煜　郭斯彥　孫自強　陳聰進　姜福銀　謝棋楠　梁明玉

六年丁班

吳燦明　塗文材　陳勝昌　楊滉鑫　陳振東　彭耀星　鍾江鴻權　鄭文賢培　吳楊陸棟　張陳孝忠　李世德本　吳國楨　葉佳明　陳逸成　黃財煌　林世仁　林振銓　鄧振鉉
曾國棟　鄭吳文賢　陳鴻賢　李陳世忠　陳張文明　吳李德本　陳國楨　林葉佳明　黃財煌　林世仁　林振銓　鄧振鉉
周國衛　劉自川　鄭滄芳　黃葉銘澤　鄭錦坤隆　李堯鑫達　劉慶達

六年戊班

曾裕芳　張喜明　黃志恭　劉國楨　葉斯鈇　陳永仁　張逢樑　張清木　林文聰　張春城　李南瑞　陳槙　張陳芳　鄭清鴻　林國清　許文彬　朱崇賢
賀琨鴻　蔡啟章　陳澄鈞　鄭欽昌　林柏年　曾國基　王啟新　劉明昌　林信道　張景棋　吳振洋　新龍　彭文堅　豫蓉　鄭錦忠　劉瑞　許火木　潘國　鍾德　鄭金鴻　劉哲亮　陳求慶　林銓隆　陳啟賢　莊逢時　吳守約　鄭榮基　鄭寶玉　林錫濱　馬超群　莊文正　陳秋
林德銘　陳欽章　沈國棟　彭瑞琛　劉得京　楊松霖　劉振昌　吳新棋　羅應鴻　方國材　江日昇　劉福祿　沈國棟　彭瑞琛　劉得京　楊松霖　劉振昌　吳新棋　鄭非凡（大侯）　吳溪淞　彭錦湧　林銓隆　劉哲亮　莊逢時　吳文堅　蔣智勇　彭瑞琦　蘇萬水　鄧榮基　許火木　潘國　鍾德　鄭金鴻　劉蓉瑞　林貴文　林祥秋　林建財　鄭寶玉　馬超群　莊文正　陳瑞璋　楊文欽　林貴文　林祥秋　林建財　鄭寶玉　林錫濱　陳秋

六年己班

劉鴻嬌　官櫻珠　簡秀綺　程金英　呂富美　林碧鈐　楊惠鳳　吳鳳珠　林媚麗　陳美珠　沈雪椿　蔡汪澤蘭　呂程華　陳璦芳　林真珠　林真淑　彭秀鳳　邱淑勤　吳秀鳳　張溫茂辛　林錦玉　林素卿　李芳珠　周明琰　鄧梅香　林美莉　楊寶蓮　羅永青　江秀琴　林麗炘　張溫錦玉　吳秀鳳　邱淑勤　彭秀鳳　林素卿　李芳珠　周明琰　鄧梅香　林美莉　楊寶蓮　羅永青　江秀琴　林麗炘　張溫錦玉　吳秀鳳　邱淑勤　彭秀鳳　林素卿　李芳珠　周明琰　鄧梅香　林美莉　楊寶蓮　羅永青

民國五十九年第廿五屆

六年甲班

胡其樓　莊發財　倪林鵬　郭坤河　盧東傑　李功隆　柯仕宏　卓雲津　葉論日　李杓甫　許振雄　李宗楙　林守讓　周得標　江玉鐘　賀景濱　劉德琳

陳其超　徐金文　張銘潭　何興財　徐錦祥　蔡佳松　王錫淇　施榮宗　唐金平　鄭金和　莊財源　余惠銘　何文堂　葉佳慶　蘇林桂　趙清錫　曾世海　陳威宵　馬文龍　蘇孝勇　顏川鈞　蔡豪毬　彭晉孚　張偉賢　呂肇祥　陳泰壽　吳榮裕　黃文城　張炳明　陳德源　王陳清　呂行　林鎮正　施光華　黃信忠　胤吉　陳一仁　曾棟全　倪溢源　陳南昇　藍建燈　蔡良良　蔡進良　蔡文施　林玉梅　林秋滿　黃碧霞　郭書綾　郭珊珊

六年乙班

林素連　王能龍　黃錚芩　呂貞禎　彭紫玲　紀瑞櫻　林翠娥　王小蓉　蕭明珠　鄭素珠　林錫玉　鄭鄭素　林麗雪　劉秀玲　魏琬櫻　巫良珠　楊采淳　葉秀珠　湯玉妙　李美雲　蔡素蓮　葉瑞霞　林素珍　陳萍雪　謝淑貞　朱錦秀　黃合秀　鄭淑鈴　楊賢秀　何秀蕊　張麗沙　楊桂芳　余家琴　鄭明珠　林玉霞　姚雪玲　呂淑蓮　游玉珠　江秀芳　彭慧美　李玉卿　陳燕鳳　徐佩佩　陳珮芳　陶令嫻　王汾汾　陳玉霞　葉美燕　黃玉珠　劉米玲　陳淑貞　蔡素麗　洪淑貞　劉淑慧　洪淑真　吳月娥　劉秀英　林秀珠　陳雪娥　賴碧蓮　洪芳玲　何素真　陳雪鳳　周麗明　葉素華　陳煌梅　杜鳳懿　曾娟慧　林桂卿　傅淑媛　彭瑜雪　洪錦蘭　陳淑貞　王莉俐　郭慧笑　邱淑華　沈英寬　邱瑞名　甘莉莉　丁璋珠　林純美　林玲玉　張麗欽　徐宇玲　陳美珍　郭碧珠　戴金燕　林秀桂　張玉燕　謝麗淑　楊美珠　莊雅瑛　羅寶參　陳美連　鄭素美　洪淑婉　彭秋月　蘇雪英　莊子貞　古鴻鴛　江淑婉　鄭麗敏　鄭錦桂　吳米桂　林如花　陳曼文　林桂卿　鄭麗桂　葉明玉　張玉燕

六年壬班

蔡淑真　林珍珠　蔡秀琴　袁玉嬌　蘇錦芬　葉寶燕　李瑞慧　洪春綢　蔡毓娟　王玲敏　林淑娥　陳淑霞　黃秋蘭　陳紫雲　莊桂卿　陳滿莉　鄭淑女　許明珠　林夢玉　鄭秀卿　張麗雪　陳壬蓮　張寶珠　黃滿足　葉寶霞　方碧霞　劉雪娥　陳美淑　楊琴玲　陳素琴　林素真　卓麗櫻　林員釵　劉陳蘭　林林蘭　陳秀枝　呂梅桂　李金壹　林唐麗　呂也珠　李白文　柯春美　陳鶯芳　黃秀珠　鄭翠琴　王秀卿　陳秀寶　許尚雲　陳梅玉　吳桂華　李素卿　陳麗燕　劉麗雪　朱美瑩　劉麗雪　陳月懿　林琍麗　林琬如　林珍珠　邱美燕　邱雪珠　尤淑芬　邱玉月　胡玉珍　張英勉　林麗珠　林鍾純　呂碧蘭　蕭文英　戴美麗　呂素真　錢碧絹　范碧雲　曾玉香　邱婉雯　黃淑芬　邱月娥　楊寬慧　葉春滿　鄭翠琴　王秀卿　陳寶英　蘭卿琴　傅陳寶　黃英蘭　陳麗卿　張秋桃　朱雪填　張蕭春　葉慧蓮　蕭春珠　林淑慧　洪麗花　林淑涓　陳素滿　林雪梅　呂淑蓮　郭昭瑢　吳莉莉　林靜瑩　楊寶蓮　呂淑芬　古麗熙　郭呂蘭　梁琴蘭

六年癸班

劉麗雪　陳梅玉　葉春滿　李素卿　劉麗燕　呂素真　呂素絹　戴慧文　蕭玉雲　張碧霞　蕭慧珍　林淑娥　陳淑霞　黃秋蘭　陳紫雲　莊桂卿　陳滿莉　鄭淑女　許明珠　林夢玉　鄭秀卿　張麗雪　陳壬蓮　張寶珠　黃滿足　葉寶霞　方碧霞　劉雪娥　陳美淑　楊琴玲　陳素琴　林素真　卓麗櫻　林員釵　劉陳蘭　林林蘭　陳秀枝　呂梅桂　李金壹　林唐麗　呂也珠　李白文　柯春美　陳鶯芳　黃秀珠　鄭翠琴　王秀卿　陳寶英　蘭卿琴　傅陳寶　黃英蘭　陳麗卿　張秋桃　朱雪填　張蕭春　葉慧蓮　蕭春珠　林淑慧　洪麗花　林淑涓　陳素滿　林雪梅　呂淑蓮　郭昭瑢　吳莉莉　林靜瑩　楊寶蓮　呂淑芬　古麗熙　郭呂蘭　梁琴蘭

六年辛班

林素連　王能龍　黃錚芩　呂貞禎　彭紫玲　紀瑞櫻　林翠娥　王小蓉　蕭明珠　鄭素珠　林錫玉　鄭鄭素　林麗雪　劉秀玲　魏琬櫻　巫良珠　楊采淳　葉秀珠　湯玉妙　李美雲　蔡素蓮　葉瑞霞　林素珍　陳萍雪　謝淑貞　朱錦秀　黃合秀　鄭淑鈴　楊賢秀　何秀蕊　張麗沙　楊桂芳　余家琴　鄭明珠　林玉霞　姚雪玲　呂淑蓮　游玉珠　江秀芳　彭慧美　李玉卿　陳燕鳳　徐佩佩　陳珮芳　陶令嫻　王汾汾　陳玉霞　葉美燕　黃玉珠　劉米玲　陳淑貞　蔡素麗　洪淑貞　劉淑慧　洪淑真　吳月娥　劉秀英　林秀珠　陳雪娥　賴碧蓮　洪芳玲　何素真　陳雪鳳　周麗明　葉素華　陳煌梅　杜鳳懿　曾娟慧　林桂卿　傅淑媛　彭瑜雪　洪錦蘭　陳淑貞　王莉俐　郭慧笑　邱淑華　沈英寬　邱瑞名　甘莉莉　丁璋珠　林純美　林玲玉　張麗欽　徐宇玲　陳美珍　郭碧珠　戴金燕　林秀桂　張玉燕　謝麗淑　楊美珠　莊雅瑛　羅寶參　陳美連　鄭素美　洪淑婉　彭秋月　蘇雪英　莊子貞　古鴻鴛　江淑婉　鄭麗敏　鄭錦桂　吳米桂　林如花　陳曼文　林桂卿　鄭麗桂

六年庚班

葉美燕　黃玉珠　劉米玲　陳淑貞　蔡素麗　洪淑貞　劉淑慧　洪淑真　吳月娥　劉秀英　林秀珠　陳雪娥　賴碧蓮　洪芳玲　何素真　陳雪鳳　周麗明　葉素華　陳煌梅　杜鳳懿　曾娟慧　林桂卿　傅淑媛　彭瑜雪　洪錦蘭　陳淑貞　王莉俐　郭慧笑　邱淑華　沈英寬　邱瑞名　甘莉莉　丁璋珠　林純美　林玲玉　張麗欽　徐宇玲　陳美珍　郭碧珠　戴金燕　林秀桂　張玉燕　謝麗淑　楊美珠　莊雅瑛　羅寶參　陳美連　鄭素美　洪淑婉　彭秋月　蘇雪英　莊子貞　古鴻鴛　江淑婉　鄭麗敏　鄭錦桂　吳米桂　林如花　陳曼文　林桂卿　鄭麗桂　葉明玉　張玉燕

六年丙班

安興華 彭國棟 謝進銘 張英銘 傅明郎 汪相益 許湖松

曾進元 郭森炎 陳亮勳 何明輝 賴振鴻 黃生仁 鄒義竹

王志海 許國興 陳正智 陳蕭學 黃楷棟 何章創 鄭家修 吳景楨

喻安亞 黃火明 陳瑞源

陳秀美 袁倫坤 林明宏 洪永智 孫啟峰 楊宏祖 劉鴻貴 洪志輝 古仁惠 蔡清濯 范裕港 陳傳宗 吳孟杭

林明建 劉賢樑 徐今文 徐霖權 彭煥圭 葉日明 曾乾銘 朱光宇 吳隆琦 劉奕芳 杜鴻琳 顧成樑 楊鴻如 陳興莊

莊順海 姜淦浩 謝文松 徐霖權 許淦 田玄材 楊柄榮 陳錦輝 楊建國 廖明峰 何明昌 曾圳星 林錦良 蘇劍一 鄭永群

周清富 陳承璋 蔡德隆 楊日鑑 詹昭文 黃賢雄 王培礎 林文章 吳榮鎰 周武彬 呂淑琴 黃月娥 洪小慧

六年丁班

李建國 劉德煌 呂世安 張超祥 林見利 柯進鎰 謝岳勳

張添勝 柯萬盛 宋榮泉 蘇正郎 白維祺 謝文文 胡其熙 呂理木 邱宋高 郭燈松

王炎德 吳明杰 黃景鴻 林文萍 謝文錫 黃建堂 王錦坤 郭松弘 鄭朝欽 王建盛 彭維礦

六年戊班

鄭銘宗 鍾賢飛 蘇正竹 張文彬 黃昌源 陳禹功 陳泰章 黃瑩泰

洪漢榕 詹文鐘 王友明 秦登彪 陳進福 吳鴻鈞 呂煥銘 溫育豪

莊文良 鄭建銓 徐國釧 王健良 郭國雄 李炳泰 楊明哲 彭滋棠

羅玉霖 何進文 郭鎮水 王林錦祥 唐紀志 駱芳森 吳志信

林堅得 李枝潭 李明光 鄭資源 葉鴻杰 李志峰 邱文鋼 謝文棟 郭純彰 趙竹光 邱錦燦 何振陽 潘銘雄 林東南 楊清楨 高進雄

何子凡 陳文鴻 何偉德 施再慶 李宏基 王來成 李萬福 彭振業 李秉衡 楊緒鐸 陳森松 曾國秤 溫鍾賢 黃宏銘 鍾標元 黃莊雄 曾金漢 林木柱 彭王漢 林鴻家 金德龍

林水金 彭王國 林家新 李正淵 鄭楚炫 徐木年 陳煥坤 鍾昭銘 呂文煌 洪漢鍾 陳勝民 蔡水金 鄭志仁 吳金鎮

六年己班

魏玉桂 孫淑琇 呂美麟 葉惠真

林林碧 黃李碧 李碧珠 玉玉英

翁愛月 陳林麗 林陳仙 鄭玉雲 林鄭秀 李金妃

林淑芬 陳玉秀 鄭娟

楊清楨 林東南 潘銘雄

吳家豐 彭瑞琮 鄭瑞彬

李文超 陳榮德 鄭志仁

蔡水金 鄭鎮

六年庚班

洪麗美 王玲芳 何緣滿 鄭金蕙 尤鳳泓 林秀麗 鄭實芬

張秀文 張琇燕 詹玉英 曾晚蓮 陳素冷 彭寶瓊 陳淑芬

郭銀芳 吳紋秀 李慧敏 溫素英 翁慧貞 楊淑燕 黃錦招

王淑娟 蘇碧貞 劉碧清 劉錦莉 鄭莊蘭 游碧娥 王金蘭

蔡美雲 何秀芳 黃巧雲 林胡惠 胡范珠 黃林蕙 游陳琴 黃林麗 陳黃秀 呂黃琴 吳姚翠 呂淑珍 黃玲琴

黃桂美 蔡淑蕙 彭淑真 郭淑芳 溫鈺津 蔡林莞 戴林雪 李文莘 胡玉芬 范淑真 陳美雲 黃秋金 林玉薰 黃麗音 黃月春 林春英 戴林琴 黃月霞 蘇林莉 張淑美 彭才德 郭鶯銀 溫林麗 蔡王玉 黃桂蘭 高淑斌 呂英徐 蘇麗美 林莉蔡 張淑才 彭鶯銀 郭林麗 溫黃玉 蔡卓淑 呂吳菊 高淑碧 蘇陳美 林秀瑞 張淑枝 彭玉卓 郭蔡淑 溫黃桂 蔡淑櫻 呂黃蘭 高淑霞 蘇林錦 林黃霞 張淑惠 彭戴琴 郭呂英 溫黃蘭 蔡淑琴 呂黃珠 高淑珍 蘇吳莉 林姚珠 張淑翠 彭黃芳 郭黃秀 溫陳珠 蔡黃秀 呂林琴 高黃麗 蘇林琴 張黃麗 郭陳美 彭莊英 溫蔡麗 蔡張雲 呂魏蘭 高呂英 蘇黃珠 林蘇淑 張任惠 郭曾雪 彭黃秀 溫潘玉 蔡周寶 呂劉月 高洪瑞 蘇林美 張劉春 郭張蘭 溫劉美 蔡林鳳 呂張珍 高蔡碧 蘇莊玉 林黃來 陳秀鳳 林秀珠 劉慧玲 彭伶信 賴惠娟 劉玉叮 蔡淑瓊

六年辛班

林玉叡 呂秀珠 魏蘭英 張妙娟 林秀珠 劉玉叮 蔡淑瓊

呂秀珠 蘇淑雲 黃林淑 林淑汝 黃秀鳳 潘玉苑 周寶月 劉瑞美 洪美凰 張春蘭 劉瑞美 蔡碧雲

黃來好 陳秀鳳 張激珠 珠雲麗

李紫娟　吳美華　黃燕雪　洪淑惠
林白雪　謝素幸　洪桂滿　高孝瑛
呂愛玉　黃瑞珠　趙敏民　陳金滿
郭玲玲　蔡秀女　陶華

六年壬班

彭芙珠　周銀鳳　胡幸姬　王錦淑　駱淑華　陳美芬　黃瓊梅　曾秀霞　沈美女　倪淑美　陳桂霞　邱美素
彭水珠　許秀美　白淑櫻　蔡玉燕　劉惠媚　莊美華　鍾麗霞　張淑英　程玉美　莊文　許寶蘭　彭小慧
劉森妹　鄭艷珠　陳美雲　沈麗清　梁碧雲　陳錦燕　王金玉　林淑慧　徐福蘭　鄭淑芬　陳桂榮　周儀
陳淑美　何秋珠　林玉欽　李月東　吳麗卿　楊金芳　劉妙姿　林豐美　張秋鳳　吳素媚　楊淑芬　古瑞瀅

六年癸班

楊秀珠　江碧椿　黃淑琴　張炎玉　古美珠　鄭凤娥　王秀珠　莊翠琴　陳月芳　趙英立　任麗玲　李秀蘭
魏玉雪　傅淑珺　黃錦華　蔡秀芬　沈碧蕙　建明珠　姚美鈴　沈美慧　郭佩之　林碧梧　魏明月　楊玫芬
黃瑞妝　楊美卿　陳麗真　黃素芬　歐業花　張麗玉　傅敏玲　林淑梅　黃惠琴　陳瑞卿　林麗雅　林爰玲
王素貞　梁瑩桂　張玉美　敖小瑛　麥梅芳　陳春娥　葉麗芳　蘇雪貞　林省惠　周雪霞　李玉租　陳玉錚

民國六十年第廿六屆

六年甲班

張文章　林清貴　詹勳淦　江濟橈　林清煌　呂光曜　張榮銘　葉佐鋒　謝慶銓　郭錦准　溫孟榮　蘇彬蔚　彭嘉浩　洪順榮　蔡文雄　吳文宗　黃文榮　黃志道　王熀仁　陳永祥　許瑞杉　李昆培　古永金　蘇志鈞
呂銑昌　龔植福　古鎮榮　喻安宗　黃文輝　陳俊吉　范永成　羅錦勝　詹福榮　葉秉郎　沈福銘　邱文銓　陳宗雄　胡利興　林建泉　鄭慶雄　張榮輝　湯俊宏　方永松　陳瑞琪　吳龍福　李建河　沈慶祥　詹志明
林清富　陳壽德　吳錦發　林柳吉　林瑞暉　劉興旺　邱乾源　翁景雲　黃金良　江志賢　林聖賢　李偉　蘇國村　林世章　黃天財　鄭清南　官振興　林聰賢　謝其源　麥慶祥　呂理安　張木連　陳泓淇　胡昭鍾
曾慶貴　汪家慶　陳進來　鄭仁杰　呂乾明　梁明照　徐先明　何進興　王水田　楊進忠　林燦河　謝在淵　林榮欽　陳奐偉　洪文峰　湯一雄　鍾巫旺　黃燦炫　鄭武吉　呂秋金　彭金隆　周國雄　王增燎

六年乙班

徐光斌　林永興
蔡錦清　葉永權
莊燦彬　黃有儀
陳奐沛　郭工彬

六年丙班

李世峰　王燊榮　楊滉緦　蔡玉山　林李標　呂金生　林世鉦　游建德　張春海　王清志　吳金鈿　詹家銘
林伯村　鄭木榮　林清江　劉文裕　胡信輝　張昭明　林建鐘　陳志強　范天賜　陳國順　李文仲　曾煥智
陳俊榮　張崇德　楊新竹　潘俊鴻　沈清輝　柯文欽　吳明木　金建中　唐雲泉　王天允　胡鴻鍔　劉石潭
楊繼志　廖宏達　張東海　陳瑞章　陳木水　張山芳　廖家宏　林永照　許昭興　張建發　翁林桂　任亨宏

六年丁班

徐金和　劉文隆　林燦榮　杜根榮　羅培火　呂秋貴　莊添進　魏玉煌　吳正雄　陸世南　謝輝江　楊水松　陳崇源　李昌有
沈東森　許智昌　陳清輝　戴榮壽　黃四川　黃岑崧　林文欽　楊正欽　張復興　韓銘訓　范文榮　謝文釗　王榮義
范文祥　陳求棟　姜福財　彭毓瑩　彭振清　何文德　江友仁　黃彥隆　呂錦源　邱志傑　呂世鵬　張杲銘　汪永棟
黃文江　梁國華　鄭錦榮　楊耀仁　林銓鴻　呂榮貴　林鴻鈞　曾禹文　曾世華　李功富　張秀明　朱慶勳　林元欽

洪世忠　吳弘祺
吳宗義　陳禮享
蘇贊良　劉清泉
葉國龍　趙建鐘

六年戊班

魏	丁	蘭	王	來	進	林	宏	耀	林	祺	文								
簡	金	明	黃	忠	正	蕭	瑞	瑩	洪	朝	陽								
張	餘	偉	林	銀	泉	江	桐	杰	鄭	鴻	圖								
姚	清	雄	林	建	雄	何	世	春	郭	世	民								
徐	陸	安	蔡	榮	源	陳	信	福	林	漢	欽								
林	俊	旭	林	木	榮	陳	志	成	黃	文	杰								
黃	燈	煌	鄭	錦	澤	謝	正	峰	洪	振	文								
魏	炳	煌	張	宇	昭	吳	慶	彬	彭	嘉	煌								
傅	明	源	李	國	源	張	志	雄	李	柏	雄								
何	漢	煌	戴	雲	林	何	銘	良	沈	宜	燦								
古	穩	盛	范	清	泉	賴	炎	彬	張	清	標								

六年己班

王	素	津	林	玉	雪	彭	佳	麗	呂	淑	芬								
李	柑	妹	呂	雪	劉	梅	英	許	樹	蘭									
簡	淑	珠	朱	美	蓮	朱	錦	蘭	林	鳳	珠								
蕭	榮	洋	邱	鴻	祺														
張	耀	宗	陳	志	銘	葉	日	榮	曾	倪	國								
何	智	昌	張	敏	聰	王	秋	江	林	來	林								
吳	良	喜	林	天	善	林	文	湖	陳	傳	家								
吳	文	慶	陳	奐	激	林	炯	源	張	萬	源								
林	志	成	吳	國	文	黃	大	峰	林	銓	盛								
蘇	秉	源	姜	良	煒	呂	孝	民	黃	錦	文								
徐	震	輝	陳	獻	全	林	清	標	曾	清	能								
黃	燦	珍	張	金	龍	林	國	華	傅	國	泰								
林	振	仁	謝	其	發	連	燦	煌	呂	榮	崧								
莊	建	發	朱	柏	年	趙	惟	銘	張	振	銘								
吳	宗	禹	江	震	雯	劉	董	宏	吳	江	文								
葉	輝	煌	鄭	明	德	張	明	森	曾	清	和								
簡	松	齡	劉	文	樹	曹	昌	木	羅	金	水								

六年庚班

林	雪	櫻	詹	秋	娥	洪	淑	華	黃	佩	蓮								
王	梁	仙	蕭	黃	美	彭		萍	美	曾	曾	娟	芷	婢	芬	霞	霞	雪	芬
蔡	洪	麗	王	蕭	玉	張	翁	江	陳	楊	陳	月	美	美	芷	霞	霞	雪	芬
王	蕭	秀	陳	鄭	姚	林	黃	何	林	蕭	黃	淑	華	麗	珍	暉	珠	璣	鳳
蔡	陳	翠	陳	勝	雄	林	玉	煙	洪	美	雪	麗	華	麗	珍	鳳	琇	暉	珠
杜	美	麗	邱	蓓	美	雪	華	麗	黃	美									
周	明	珍	江	秀	珠	麗	淑	華	洪	淑	華								
女	珍	蘇	淑	蘭	珠	麗	華	滿	翁	錦	玉	霞	芬	妹	圓	慧	燕	來	慧
瑞	員	林	美	娟	鳳	珠	蘭	芬	妙	劉	徐	玉	霞	珠	慧	陳	呂	蘭	貞
瑞	景	林	美	英	沈	豐	蘭	蓮	芬	霞	滿	華	淑	琰	瑩	峰	麗	蘭	香
瑞	椒	黃	瑞	英	王	玉	源	卿	鈴	珠	雲	杜	美	麗	珠	雲	芬	蘭	娥
林	淑	碧	鳳	珠	月	女	英	麗	棉	美	美	仙	櫻	詹	秋	娥	蓉	女	珠
林	惠	林	林	林	林	黃	陳	鄭	陳	姚	蕭	黃	詹	秋	娥	蓉	女	珠	珠
陳	玉	煙	林	雪	玉	蕭	王	蔡	洪	王	梁	林	雪	櫻	詹	秋	娥	蓉	女

六年辛班

李	秀	鳳	何	劍	穎	陳	素	珍	葉	淑	芳								
葉	斯	美	燕	瑞	鳳	何	美	月	王	胡	芬	惠	楊	卿	玉	蘭	芳		
王	麗	美	卿	玉	蘭	鄒	玉	淑	許	麥	美	鳳	芬	玲	碧				
葉	豐	秋	沈	林	美	陳	澄	碧	鄒	玉	淑	芬	玲	碧					
李	琬	玲	陳	陳	勝	雄	林	玉	煙	莉	美	蓓	芳	艷					
蔡	美	珠	陳	翠	雲	杜	周	明	珍	江	秀	珠	麗	珠	慧	春	慧	雪	美
劉	麗	卿	鈴	堯	曾	彭	瑞	鴻	林	玉	瑞	椒	美	雪	鶯	錦	美	華	梅
林	鍾	瑞	景	林	員	女	蘇	淑	蘭	娟	鳳	艷	沈	林	美	玉	卿	素	玉
胡	淑	華	蘭	芳	葉	斯	瑞	椒	陳	淑	艷	鳳	劉	妙	芬	霞	滿	華	淑
王	榮	淑	芳	葉	瑞	英	雪	鶯	吳	錦	美	淑	蘭	珠	麗	華	淑	華	麗
林	素	婉	華	蘭	陳	瑞	美	雪	彭	美	淑	蘭	珠	麗	華	麗	碧		
郭	玉	玲	婉	華	蘭	英	瑞	椒	玉	淑	蘭	珠	麗	華	麗	碧			
鍾	金	菊	玉	玲	菊	瑞	椒	玲	淑	蘭	珠	麗	華	麗	碧				

六年壬班

鍾	金	菊	李	月	娥	林	惠	柔	張	美	雪	楊	芳	玲	湯	玉	美	蓉	素
陳			李	桂	花	葉	欣	欣	林	寶	琴	黃	滿	貞	呂	雪	娥	蘭	
陳	雪		王	金	鳳	魏	鳳	鳳	洪	春	鈺	楊	玉	慧	呂	美	蓮	香	
陳	金		黃	滿	貞	呂	雪	娥	陳	雨	璋	林	淑	麗	林	呂	美	梨	
黃	香		呂	雪	娥	林	淑	麗	林	惠	柔	張	美	雪	林	寶	琴	琴	
蘭			香			麗	俐	璋	雨			美			寶				

民國六十一年第二十七屆

六年癸班

陳秀卿　陳美姬　吳梅麗　李麗珍　李玉鶯　王莉莉　張琇珠　曾美珠　陳愛珠　張月霞　朱淑卿　蔡淑雲　吳玟櫻　邱欣欣　張桂妹　黎靜芬　陳麗芳　鄭郁芝　任淑貞　柯淑玲　王麗華　劉瑞貽　楊姜津　陳金月　彭秀銀　王銘琴

陳玉雪　葉秋鈺　葉美芬　陳其鸞　林春蘭　張秋足　王蓮霞　美雪沈　櫻櫻林　淑高手　明珠莊　蘇金梅　沈妙齡　胡淑森　林梅玉　林燦娟　林菁菁　陳月仙　王麗華　曾秀蘭　李淑美　李美玉　陳秀琦　林素華　吳淑珠　吳淑慧　林美齡　陳玉圓　朱美珠　陳淑真　劉桂琴　黃美鳳　林　喜　葉寶菊　蔡桂倩　林月麗　吳梅雪　林淑慎　劉秀蓮　黎秀玉　王順美　王婉貞　黃瑞雯　林　燕　曾素蓮　邱淑卿　王佩玉　邱彩鳳　林麗華　吳彩蘭　沈紫瑛　湯懿言　周淑貞　陳麗美　何惠玲

六年甲班

黃德仁　蔡德明　楊豐榮　林思良　曾賢昌　郭瑞昌　鄭武杰　李文輝　江炳林　劉瑞明　陳建樹　楊榮宗　徐福成　陳賡麟　連德明　張文濱　吳孟錄　陳堅明　蔣嗣汾　杜添福

六年乙班

藍建興　蔡文正　楊振芳　陳銘耀　郭德松　黃鴻銘　徐子孟　梁鈺煌　王世倫　謝秋明　林明松　呂錦泉　劉建祥　徐木華　楊靜安　邱錦田　蔡旭坤　張昌順　劉錦鎰　林炎燦　莊寬智　吳俊彥　曾棟忠　洪慶成　曾清水　李明鴻　黃清標　溫建財　陳坤明　劉賢錄　彭金章　楊一元　林漢泉　鄭瑞槐　胡志鵠　徐霖賢　何欽玉　陳進來　宋明弘　李枝財　黃建達　黃瑞燦　沈啟鈿　胡崇鎮　王文明　王志釗　邱釧砑　楊百書　梁志強　林優勝　邱政松　沈龍曾　蔡錦珍　劉德煇　許玉煌　謝文樺　許萬龍　鄭楚坤　林燦宗　李文鑑　陳春榮　鄭秉文　陳文標　莊文祥　洪銘吉　彭文增　莊沛林　張銘治　杜清松　林守誠　李煥勇　楊煌國　陳渭斌　林仲雲　莊　民　陳永賢　吳江龍　曾金宗　沈登第　李瑞榮　潘銘燦　陳永華　范宏肇　郭春榜　溫賢鈺　陳德富　粘文旗　曾國照　彭武奎　呂來福　曾圳賢　谷曉宇　林子智　王國聲　蔡文彬　徐金泉　林峰立　胡和睦　鄭文賢　顧成材　蔡郁棟　江鴻源　馮金石　堂　蔡鴻德　曾國章　溫明順　林清泉

六年丙班

六年丁班

洪永金　蔡進鈞　林寬鑫　彭炎生　張富榮　陳正德　蔡周清　張文鈞　楊全松　陳忠德　曾國華　江日堂　温進煌　林文琮　洪火吉　徐志偉　余聲禎　黃榮輝　陳保成　吳鴻來　何家駿　林柏榕　杜偉祺　王逸如　陳明德　曾子昇　古今史　倪振坤　彭文星　王豐榮　張宗正　倪振坤　王逸如　鄭欽賢　盧建松　周得陽　張宗正　倪振坤　王逸如　鄭欽賢　陳錦雄　呂添龍　張明湯　張春錢　黃文豐　劉文秀　陳建壯　戴顯　何明沂　鄭慶恭　李智德　王在勇　劉志寬　陳清鎰　蕭松丙　陳金榮　王崇仁　沈振南　沈　卯　黃金隆　鍾星鑑　吳勛豐　邱錦煌　彭啟元　張基榮　何金鍊　許文忠　游鶯重　林大峰　李新葆　黃德昌　郭瑞昌　鄭武杰　李文輝　林思良　楊豐榮　蔡德明　黃德仁　曾賢昌　郭瑞昌　鄭武杰　李文輝　林思良　楊豐榮　蔡德明　黃德仁　黃文豐　劉文秀　陳建壯　戴顯　何明沂　沈振南　沈　卯　黃金隆　鍾星鑑　吳勛豐　邱錦煌　彭啟元　張基榮　何金鍊　許文忠　游鶯重　林大峰　李新葆　鄭慶恭　李智德　王在勇　劉志寬　陳清鎰　蕭松丙　陳金榮　王崇仁

六年戊班

周得陽　張宗正　倪振坤　王逸如　鄭欽賢　陳文雄　盧建松　張春錢　王豐榮　張宗正　倪振坤　王逸如　陳明德　曾子昇　林柏榕　杜偉祺　王逸如　陳保成　吳鴻來　何家駿　林柏榕　杜偉祺　王逸如　温進煌　林文琮　洪火吉　徐志偉　余聲禎　黃榮輝　張富榮　陳正德　蔡周清　張文鈞　楊全松　陳忠德　曾國華　江日堂　洪永金　蔡進鈞　林寬鑫　彭炎生　黃志仁　鄭欽賢　陳文雄　盧建松　張春錢　黃坤鈺　陳　錦　張　謙　林建德　彭士明　陳永信　郭哲鑫　傅祖賢　張慶燻　林祺財　洪永安　呂添龍　鍾金德　胡利泰　陳　莊日鴻　賴文忠　陳　翁思澤　賴錦榮　陳龍信　林桂村　陳施誠　賴建財　林建德　彭士明　游德龍　楊盛安　許文忠　游鶯重　林大峰　李新葆　鄭慶恭　李智德　王在勇　劉志寬　陳清鎰　蕭松丙　陳金榮　王崇仁　沈振南　沈　卯　黃金隆　鍾星鑑　吳勛豐　邱錦煌　彭啟元　張基榮　何金鍊　周國光　張耀輝　張清焜　彭金偉　陳仁

魏木桂 蘇金清 翁景鍾 陳明炫 洪添發 洪榮隆
陳燦輝 何政道 張振榮 蔡文慶 蔡健 楊賓偉
源澤林 劉家炮 黃國君 楊天明 彭煥梓
陳昶祥 溫育傑 呂理識 孫鏗碩 李健南

六年己班

張麗瑛 江淑珠 詹瑞麗 沈玉 彭燈妹 何麗美 范里巧 周明正 王明麗 張玉容 張鳳美 黃數桃
傅豫華 董淑敏 莊淑玲 鄭秀香 陳桂雪 王素珍 張渼枝 葉照秀 黃素華 林照美 李月娥
吳淑英 鄭玉凤 陳素蘭 陳美慧 鍾芳枝 方淑梅 洪梅蓮 林瓊珺 張錦蓮 林淑薰 吳淑芬
鄭素鳳 戴昭美 林彩玉 林美利 郭燕梨 楊美淑 黃明月 蘭清慧 王麗美 吳淑玲 林巧玲

六年庚班

林更嫆 林麗玉 張麗芬 呂金枝 鄭淑梅 陳錦連 高孝瑾 白淑芬 蘇瑞鳳 孫碧梅
楊秀嬌 任惠燕 陶月霞 簡淑鈞 陳素櫻 溫美芳 李晩卿 常慧文 莊燕雪 訾娜娜
蔡敏秀 邱月燕 王翠華 張美媛 陳湘寧 趙錦珠 蘇金雀 魏秋玉 林惠玲 李宗長
何秀青 林梅珠 徐明秀 黃惠蓉 黃雲仟 古翠華 鄭秀珠 賴玉玲 呂鳳珠 葉春美

劉娟娟 陳月娥 書玉周 陳月滿
張麗雪 郭明春 林玉峰 林玉燕
閔瑞琴 柯淑宜 李金葉 李素燕
王玉珍 陳燕珠 傅傳芬

六年辛班

鐘麗香 溫美芳 高孝瑾 鄭秀珠 常慧文 賴玉玲 呂鳳珠
黃雲仟 趙錦珠 曹秀玉 林淑冠 魏秋玉 蘇瑞鳳 孫碧梅
莫群英 趙錦珠 李晩卿 徐素琴 鄭麗純 莊燕雪 李金敘
陳錦連 古翠華 蘇金雀 日淑芳 林敏玉 林慧珍

六年壬班

林月珠 謝貴妹 曾春榮 古玉燕 鄭美淑 羅玉玲 許惠玟 張引瑞 洪麗美 王秀足 蔡素珍 曾琬珺
陳恕明 張秋娥 潘玉女 林惠美 張如瑩 呂明珠 黃文楨 張秀芬 林玉麗 洪麗英 黃淑鈴 黃秀玲
林薰秀 葉秋香 林瑞錦 何秀美 彭玉照 張麗輝 石素芬 郭端蓉 曾文玲 廖秀滿 許玉燕 黃淑玲
鄭素珠 彭秀惠 李玲玲 彭秀卿 陳桂芬 王麗芳 鄧蘭娟 莊美雲 李宗全 胡美玲 劉滿女

六年癸班

林浪津 林淑芬 陳素金
林桂春 周雪燕 林純嬌
張瓊玲 吳美珊 黃玲桂
萬金源 陳雪芳 羅秀珍

陳美華 吳文琴 李美慧 楊風鶯 高曼玲 楊麗珠 邱玉梅
周秀珍 呂寶玲 彭佩瑗 楊秀梅 王謹瑜 李慧玲 楊金玲
施麗芝 賴麗香 林梨美 陳端嬡 湯玉香 曾樂芳 葉佐蓉
謝麗櫻 蘇雪玲 吳月美 林素雲 蘇淑蘭 劉麗華 陳碧嫦

民國六十二年第廿八屆

六年甲班

曹家進 蔡元凱 曾世賢 張宗熙 陳瑞榮 彭振添 喻安全 呂理民 林彬本 洪永麟
蕭明德 張炳興 林生 許德堂 何欽昌 黃禎辱 鍾昭祥 呂李來 何漢蒼 陳吉銘
汪秋榮 黎世峰 呂紹浤 才金發 曾國龍 楊文騰 陳傳忠 宋文彬 姚福生 黃春明
呂燦陽 謝易良 王秋松 吳道源 楊棋鴻 古瑞源 王家淦 陳俊奇 梁國忠 金建華

六年乙班

李志偉 朱新南 袁明源 楊昔琦 王明瞬 陳滁明 蔡慶賢 張明煥 林銓恭
林慶元 朱德宗 馮玉民 陳國讚 藍國雄 黃清海 彭啟明 洪承財 梁舍源
吳俊泙 劉秉宗 陳文波 郭文彥 鍾順賢 江崇岷 郭元炯 許文榜 劉慶松
彭嘉良 王覺 鄭逢炫 陳華松 徐金清 陳泰峰 謝文樑 鄭軻旭 曾進福

林清霖 郭明輝 黃明正 洪文祥 彭福來 劉文德 魏炳坤 林寬泓 莊明樟
許志雄 古捷煌 劉清松 詹勳舜 陳子明 黃忠義 邱政田 楊建忠 夏榮廷
彭炎煌 陳文德 石添旺 彭煥文 陳偉彬 林力宏 沈建輝 呂錦銓 蔡季軒
甘文祥 莊政達 張豐藤 陳文鐘 劉建財 韋汪仁 張俊國 林瑞煬

六年丙班

吳家基 曾經文 陳輝煌 鄭慶源 李新枝 陳上芳 林弘晉 林勝興 黃竹威 朱蛋良
葉德文 魏明秋 魏錦增 劉文弘 郭德耀 方國燦 蔡金良 陳棋屘 林偉洲
巫國忠 賴建源 陳永岩 黃士瑞 林江裕 何興宗 鐘煥郎 莊添丁 李乾林
郭紹明 鄧文德 莊金標 廖根富 葉柏度 林群芳 洪文彬 溫宏澄 王文寬

六年丁班

王得陸 朱弘超 許興和 葉論炎 陳文榮 右鎮源 陳俊安 林武雄 朱益宗
余啟信 唐紀忠 林德勇 劉文斌 林仁源 周武榮 蔡叔誠 劉家均 陳陽松
臧曉文 鍾潘財 周仲仁 鄭文溶 梈丙慶 李朝忠 陳國宗 蔡明寓 曾煥壽
楊永青 曾昌旺 王覺吾 呂宣暐 許俊雄 陳順發 蕭興光 呂孝忠 江能朱

鄭金泓 曾文煌
郭炫德 鄭滿龍
陳招寶 夏挽華
葉佳浚 陳振咸

六年戊班

羅木榮 黃瑩碩 郭源財 林木榕 謝國標 林萬原 王榮昌 曾逸修 葉斯輝 昌政坤 黃文彬 林世澤 梁天河
楊黃義 戴志明 陳慶輝 劉燭輝 黃克志 張慶榮 胡文棟 羅進興 陳澄銓 楊新民 王友君 楊榮福 蔡旭明
洪銘裕 趙慶光 陳文淞 沈瑋斌 吳聰明 張昶川 馬黃南 溫清松 許木榮 葉煥與 許萬源 邱清松 邱永進
楊文熹 鄭建潭 彭滋星 楊興畢 王明禮 江志堅 李文輝 周泰煇 潘錦銘 杜慶輝 彭啟昌 林建輝

六年己班

李碧環 陳新媛 李秀菊 李惠湄 易秀娟 吳美珍 翁碧珠 呂愛琴 洪玉珠 陳麗敏 沈艷珍 蔡麗雪 陳瑪莉
陳慧芬 林雪梅 張秀美 陳素真 吳蒙愛 李玉珍 何月娌 田秀平 洪美燕 沈瑞華 劉小庭 葉惠櫻 鄭春連
劉桂珍 楊秀玉 林月女 許明美 呂鳳琴 吳淑媛 林淑滿 林淑宜 江素貞 施秋萍 鄭瑛珍 陳曼華 沈麗美
彭玉蘭 呂米旅 張秋桂 歐玉嬌 林淑玲 張琇君 姜瑩娟 彭秀鳳 江翠美 沈美如 董蘭英 謝淑媛 柯文娟

六年庚班

何志玲 蔡素滿 溫牡珍 洪惠雅 陳美伶 曾瑞鈴 楊秀月 鄒嘉鈴 邱秀珠 何以美 何美玲 徐碧霞 謝妙貞
王晶代 江貴香 林素英 賴麗真 林素娥 陳秋琴 葉月香 吳芝蘭 徐碧琴 邱美芳 郭麗美 林樹芬 鄭乙妹
黃妙玲 黃麗淑 李慧玲 陳炫美 林淑芳 吳素芍 張秀玉 呂秀蓮 劉鴻蘭 江淑靜 彭坤霞 趙鳳珠 葉雪
李月全 王玉燕 李美硫 王碧林 黃君瑾 張麗卿 葉明美 張豐貞 黃桂英 曾娟敏 胡瓊英 古秀美 莊翠娥

六年辛班

高玉嬌 張秀錦 楊寬恩 曾翠蓮 梁寶珠 陳惠珍 王彩燕 李昭芬 呂玉燕 林月娟 趙淑燕 林彩鳳 林秀娟
鄭彩鳳 洪麗雪 戴桂琴 胡鳳嬌 曾乙真 何秀惠 張麗華 呂鳳彩 陳敏琅 葉淑智 陳淑英 鄭瑞芬 江美慧
張麗娜 李翰玫 翁月女 曾素環 溫桂香 林燕琴 邱欣足 鄒玉珠 韓敏惠 劉春秀 彭愛雅 林秀琴 張媛華
林惠美 吳秋燕 林金瑛 黃淑華 謝麗虹 周春梅 楊淑玲 吳麗霞 邱淑姬 黃秋嫾 葉麗美 王癸琴 陳秀雲

六年壬班

鄒淑蓮　林秀玉　李泳珠　葉炤萍
王淑燕　林玉春　蔡文玲　朱美玲
黃麗芳　李梨淑　謝璧倫　廖玉如
胡淑媛　蔡美雪　陳錦秀　林麗仙
曾小娟　陳月雲　蔡秋蓮　劉秀貞
戴雪貞　周淑華　林瑞月　何玫資
楊美雪　江珪娟　何麗貞　林春桃
江美玉　葉寶車　溫玲玉　溫秀鄉
施少玲　蔡淑女　黃淑華　范秀滿
張文鈴　葉淑慧　吳香瑩　程玉嬌
王秀華　王麗玲　邱文娣　鄧粉
黃秋香　王芳玲　黃麗雲　趙淑琴
張淑女　戴曼君　莊秀真　李鳳英
羅麗琴　彭秀櫻　翁惠容　陳妙美
曾淑美　黃蓉芬　蘇燕雪　陳桂銘
張惠智　黃麗香　周素梅　陳淑芬
謝祝美　鄭麗娟　陳淑芬

民國六十三年二十九屆

六年甲班

胡利興　林世章　陳奐偉　蔡文雄
林建泉　黃天賜　洪文峰　吳文宗
陳奐棟　鄭慶雄　鄭清南　湯一雄
黃文榮　張榮輝　官振正　鍾巫旺
黃志道　湯俊宏　林聰賢　黃燦炫
王煜仁　方永松　謝其源　鄭武吉
陳求祥　陳瑞祺　麥慶祥　呂秋金
許瑞衫　吳龍福　張謙哲　呂理安
彭金隆　李崑培　李建何　張木連

六年乙班

周國雄　王增燎　胡昭鏜　鄭金玩　楊琨煌　潘彬松　陳錦堂
古永志　蘇河鑫　蔡林春　黃林秋　林清火　曾煥文
金沈慶祥　黃仁展　陳泓淇　詹志明　羅木通　陳明宗　洪振銘　史始飛　鄭世豐
陳國維　林榮煌　謝文雄　江友文　黃文興　游鶯宗　陳瑞煌　陳永耀　陳建智　許國宏
王振興　方國彬　林健良　戴良光　陳國裕　王振耀　張錦學　陳仁星　謝文友　梁文宗　孫炫
林成廷　金華彪　黃榮煌　楊柳鋒　林木清　吳朝慶
洪奕銓　王莊瑞堯　詹木霖　蘇楊榮元　黃光榮　徐文俊　莊文慶
李宏鈞　王其敏　王崇暉　黃炳俊　趙華民
黃維新　鍾財貴　林適楊　李煥堂　劉清光　張進群　吳良慶
蔡創中　李俊賢　蕭錦松　朱文堂　曾圳仁　林慶樑　陳文德　王振興　高啟聖　陳炎袁　高仰一　陳文鐘　簡建龍

六年丙班

林坤山　邱德煥　林肯德　黃啟齊
朱茂霖　呂威志　吳麟仲　蔡玉田　黃新祺
趙其永　鄭成國　蔡火明　黃順樂　蔡淵福
張國文　黎銘勝　黃溫承正　陳寶堂　陳江杓
陶繼銘　陳寶進　許六村

六年丁班

王錦龍　蔡莊振輝　王吳家燦　王文良
羅炳京　蔡振榮　楊瞻光魁　潘光耀　江能富　莊振輝　蔡木燦　龍
簡博斌　王東宜　陳定根　魏來發　紀德祥　黃文燦　呂國坤　吳朝用　王炎章　吳尚立
張仁　張鴻忠　余啟宗　洪達　詹莊榜　黃金炎　坤章　冀霖
林智桂　許德烽　蕭銅鏡　李智強　江世琦　黃文楷　林文立
許進順　朱健弘　何曜光　林瑞檳　陳禮彥　何范裕林　賀敏哲　葉日橙　洪清順　謝正耀　宋松科　許國宏
鄭明樹　何信財　吳偉綸　蕭瑞仁　陳清昭　林朝清　鄭光成　林緒正　彭世藩　曾正淳　魏正富　彭清輝　莊文良　張宏文　林緒欽　楊屏　沈定清　林中信　黃順政　曾國隆　楊永成　張呂國村　林鄭龍標　林木標
蔡國華　何明洲　林銘山　張文欽　楊緒　林德華　謝蔡琪　林宏燊　彭林宏達　莫振雄　林文榮
黃義欽　吳楊台　陳漢鏘　陳維強　蔡榮　謝王虎　許樹勛　黃文和　黃明焜　楊德生

六年戊班

杜鴻堯　林錦奎　朱慶榮　劉立人　沈澤煌　林昌勳
林德鑑　簡志郎　林偉鈴　林漢
宋德浩　林守忻　鄭景元
涂義雄　何明芳　洪永城

民國六十四年三十屆

六年甲班

林	顏	易	高		黃	梁	黃	卓	連	郭	李	陳	沈	林	黃	麗	華	陳	秀	芬	呂	惠	娟	
見	戴	正	契		玉	美	雲	琬	明	鉛	玉	滿	麗	秀	麗		馨	朱	悅	麗	鄭	汶	玲	
威	華	雄	嗣		琴	琴	棠	芳	玲	尾	燕	足	雪	美	惠		張	羅	秀	玉	張	真	娥	
鄭	張	傅	郭		林	曾	呂	洪	張	何	黃	陳	王	朱	悅		麗	鄭	汶	玲	古	玉	枝	
武	文	松	建		秀	櫻	雪	美	婷	美	秋	秀	美	悅	麗		鄭	汶	玲	古	玉	枝	珍	
德	棋	煒	良		珠	花	霞	玲	娥	鈴	桃	玉	惠	麗	芬		汶	玲	古	玉	枝	珍	玲	
溫	許	黃	張		王	李	鄭	郭	林	何	黃	羅	張	真	娥		玲	古	玉	枝	珍	玲	妙	
添	仁	燈	顧		米	麗	美	富	惠	碧	淑	秀	女	娥	玲		古	玉	枝	珍	玲	妙	黃	
輝	杰	桂	耀		珠	真	雲	珍	玲	雪	珠	女	珍	玲	古		玉	枝	珍	玲	妙	黃	謝	
呂	楊	林	張		芬	賴	陳	王	明	陳	蘇	梁	彭	古	玉		枝	珍	玲	妙	黃	謝	沈	
文	振	進	俊		麗	錦	月	梅	貞	寶	秀	裡	玉	桂	珍		珍	玲	妙	黃	謝	沈	富	
榮	芳	發	雄		貞	蓮	梅	貞	蓮	月	裡	珍	桂	珍	玲		玲	妙	黃	謝	沈	富	夢	

李	彭	林	顧	張	吳		江	李	慧	吳		玉	英	麗	梅	琴	齊	秀	琴	燕	珠		白	明	鑾
燕	瑞	美		秀	美		玉	慧	瑛	玉		英	麗	梅	琴	燕	珍	杜	惠	娟	瑩		黃	琇	玲
珠	珍	燕	琴	梅	麗		英	瑛	嬌	玉		麗	梅	琴	燕	珍	杜	惠	娟	瑩	梁	素	雲	玲
白	杜	洪	黃	蔡	張		瑞	美	鳳	杜		淑	玲	鳳	蓮	娟	瑩	梁	素	雲	玲	楊	美	娃
明	惠	玉	秀	美	瑞		錦	香	鴻	陳		煌	麗	玲	美	先	麗	玲	蓉	燕	雲	玲	陳	錦
鑾	娟	瑩	娟	秀	美		鳳	梅	蓮	梁		美	先	麗	玲	蓉	燕	雲	玲	陳	錦	桂		
黃	梁	素	雲	玲	陳		錦	桂		張		瓊		丹	玲	蓉	雲	玲	陳	錦	桂			
琇	玲	陳	錦	桂																				

六年癸班

六年壬班

六年辛班

六年庚班

六年己班

林木川 李振來 沈國炫 彭金德 藍建安 韓錫檳 林弘璋 周海容 黃智明 黎兆儒
徐先和 吳弘雄 石添益 鄭輝雄 盧啟安 彭進銀 邱振昌 黃萬祿 沈瑋恭 涂庭禎
張銘宗 吳俊德 周湘祁 彭啟宏 林國郎 白明要 林文成 歐業光 陳炎坤
陳燦榮 彭坤源 林立 蔡錦龍 鄒貴發 陳文政 林太郎 葉正宗 黃柏勳

六年乙班

蘇文德 李崑福 林國保 曾敏榮 林朝日 王雲龍 黃昌博 李文凱 陳文彰 莊啟文 林世銓 黃士炫 曾文焜
林朝村 許國庠 沈國樑 張煌彬 郭彭益 郭明煌 徐春貴 林哲全 陳金佑 羅鴻琳 賴益裕 林木燦 卓志聖
葉國鈞 游田德 白乾霖 黃正仁 陳金標 劉世南 李崇志 李智清 夏榮聰 莊陳鈞 楊豐益 劉世興
林文章 王逸虹 劉家春 彭文達 粘文聰 陳添丁 陳錦鏗 林誌寶 林鴻棋 邱政仁 蔡文銘 邱清焜

六年丙班

張昌全 周威佑 彭煥木 呂文輝 徐良坤
劉進富 謝森和 莊錦鐘 王鶴年 蔡琪銓
林明輝 林塘棋 陳鶴明 羅充爕 張炳昆
黃清萬 彭楊榮 萬富 黃嗣賢 楊盛榮

劉哲鋒 鄭正雄 陳鴻鐘 莫德祥 黃明城 劉逸鈞 王錦勝 張仁勇
陳承寶 沈振文 戴志宏 何偉斌 葉富誠 彭垂乾 葉鴻德 林朝明
朱志平 詹勳祥 鍾煥坤 何世光 黃文河 黃國郎 鄭國書
郭明賢 賴建煌 陳宗賢 陳國雄 江人龍 李文鉉 鍾啟中

六年丁班

梁武雄 曾棟男 姚文雄 葉銀權 金建民 林清貴 林敏輝 蔡坤穎 蔡國良 洪銘隆 陳嘉寶 魏玉坤 鍾仁傑
王榮富 呂銑燦 李文宏 劉長福 石燦輝 胡鴻烈 蔡森川 吳錦煌 洪明賢 李世明 蕭煌基 陳萬寶 詹益燈
邱志進 彭一芳 張瑞明 林奇棟 李圳鈴 黃楷煌 高孝玖 張宇家 王得時 林文登 洪志銘 陳昭暘
彭煥林 張建發 柯陳賓 吳永康 林彰德 林德清 林寬明 范俊祥 楊正樑 曾金明 彭文良 林建龍

六年戊班

馬振遠 鄭建標 鄧振煊 林肯輝 林安發 黃俊棠 陳俊郎
林振忠 吳燈琳 彭任宏 陳文椿 林俊明 吳錦崇 林榮章
李永寧 黃兆民 姜次郎 陳渭恩 林偉成 翁景昇 郭元灼
簡俊榮 梁金山 彭國能 郭元灼 趙克增 葉增富 賴錫欽

邱子賢 王金銘 彭財源 王金山 李侑諒 陳淳炎
嚴文光 曾建中 葉佳城 黃明智 李堯輝 陳國豐
楊建乾 吳聰德 陳基勝 江明宏 蔡文榮 林宏如
洪火明 朱德發 杜欽宏 張彬禮 蘇祥彬 姚炅君

六年己班

許玉輝 楊盛輝 莊文榮 陳燦聰 劉邦森 葉柏德 溫進煌 江能通 洪玉郎 王偉光 沈啟樑 黃志謙 李振誠
張文忠 林國欽 溫志良 林偉福 彭滋勇 唐文謙 林慶和 王滋培 金華新 張榮華 呂紹銘 方國華 彭家慶
鄭啟熠 魏德華 柯柏松 林江龍 徐曜寶 楊建勳 吳明宗 陳金燦 何世忠 林錦標 賴銘堂 劉傳宗
李金龍 吳信忠 彭文福 曾發達 梁國寶 蘇正修 謝景星 邱賢榮 郭金德 葉清新 陳明澤 林健彬

六年庚班

張達惠 楊珺蜜 張淑鳳 楊秀珠 汪秋雲 郭麗莉 官慧文 呂碧蓓 翁金英
何章玉 謝月梅 洪麗美 古麗琳 顏美燕 鄭嬌蓮 莊錫蓮 施定宜 林淑卿
楊雅素 楊美玲 張雪玲 陳美珠 趙鳳春 羅麗玉 莊婷然 張幸子 林麗真
徐瑞玫 張梓茜 曾麗鈴 唐寶珠 許小寶 呂玉凌 官琦姮 吳麗女 蔡清芬

李昭慧 林碧玲 邱瓊珠 黃素娟 賀庭郁
陳雪美 陳淑芳 陳秋明 鍾金鳳 湯一琴
唐秀珠 溫秀芳 張玉蓮 陳慧貞 吳美翠
林麗月 李淑華 謝安娜 蔡淑貞

六年辛班

林美珠 范秀雲 莊雙珠 蔡玉慧 馬春蘭 謝玉娟 陳春子 曾素珍 潘瑞慈 鄭瑞翠 甘美琴 白恩惠 簡淑惠 連美玲
馬春香 呂秀鑾 張綺玲 邱瓊芬 陳金英 林梅玉 江淑敏 吳惠玲 林純汝 邱文媛 蔡美慧 陳滿 張一鳳 張美琴
謝玉霞 盧頌音 賴美妙 劉意珍 吳淑敏 敖貴薇 彭秀琴 劉燕燕 何玫玲 曾玉真 林季蓉 曾昭慈 謝宛燕
吳麗玲 陳明珠 陳月蘭 邱桂美 陳明櫻 蔡秀娟 陳惠蘭 彭貴珠 古瑞枝 溫玉娟 陳嘉梅 李愛娥 曾玫玲

六年壬班

林玉鳳 蔡嬌 郭碧端 葉秋梅 倪麗玲 沈玉娥 朱小玉 陳雅珠 彭秀桃
呂鳳丹 朱美雲 張美玲 吳芬芬 曾翠花 莊瑞蘭 呂錦霞 戴雪雲 林海珠
邱秀嬌 林麗雪 鍾美珠 許麗蓮 劉麗娟 鄭惠真 吳淑娟 任麗琨 林鈴如
杜淑美 江秀華 陳其玲 侯文惠 楊毓苾 洪瑞蓮 徐麗娟 張惠玥 吳安書

陳月娥 涂錦芬 李玉蘭 朱錦霞 梁玉蘭
梁美惠 林鳳釵 劉寶珠 黃煒鈴 陳素芬
吳瑜雲 林麗文 古玉梅 葉月娥 陳韻玉
林娟娟 呂玫瑩 林沛宜 莊玉娟 林秀珠

六年癸班

羅秀鳳 彭秀香 李昭宜 林秀娥 朱淑娟 徐瑞玉 陳淑娟 許惠楨 吳叔華 戴麗君 陳秀玫 葉秋碧 徐旭秀 林惠珍
劉玉真 陳秀鳳 李美俐 羅寶貴 周素美 詹柳娟 溫承真 邱碧媛 林秀春 劉曦雯 林碧芳 徐明妙 江彩瑩
許惠雅 黃靜江 林玩伶 林麗米 林碧栖 陳一香 曾寶琴 林春梅 洪玉仙 謝銀華 楊莉莉 黃淑華 陳信安
蔡玉琳 曾麗君 蔡玉樺 鄒竹英 蔡明吟 林尤敏 陳玉嫦 張惠芬 吳彩蓮 姜美子 蔡素秋 陳錦杏 王秀琴

六年子班

蔡秀桂 林麗楓 陳明芳 吳月英 楊惠蓮 林文麗 江寶珠 劉麗淑 胡瑞玲
林瑞蘭 黃美惠 楊淑芳 鄭瑛珠 洪淑貞 謝珍玲 柯淑敏 蔡美雲 巫月菊
林宜靜 曾妙芳 陳玉葉 陳紅丹 戴秀琴 莊翠美 張麗莉 張炎秋 鍾金瓶
賴素卿 劉秀鳳 鄭淑芳 范秀琦 潘錦杯 陳明秀 林淑芳 劉雯瓊 洪麗玲

吳慈鑾 溫黛莉 楊金鳳 王紀雅 張玉枝
黃錚馨 范金華 林美玲 張富蘭 陳秀姿
柯金桂 陳麗美 鄭純文 梁錦娥
范文美 鄭滿淑 簡玫芬 李喬芳

民國六十五年三十一屆

六年甲班

楊文煙 鄧光輝 魏嘉佃 趙文明 沈東興 曾繁文 黃鑫焱 呂錦鈞 蘇仁賢 邱永村 徐英仁 陳宗仁 林珠鎮 翁仁崇
張添運 蔡榮坤 何清光 王家隆 郭永裕 蔡武南 鄭錦鈞 陳鴻智 黃世東 陳冠洲 江文淙 江鐘基 劉邦鑫 王貴坤
蔡桂裕 邱春德 洪文銘 吳燈杉 郭能煌 江元良 莫祥麟 鍾享傳 莊文龍 林鑑鍊 楊錫龍 黃宗益 張舜華 林釗平
曾永安 李宏銘 張明達 王朝宗 洪金豐 陳寶興 蘇彬堯 張哲宗 劉松林 黃欽忠 王揮城 陳泳欽 劉禮賢 徐文園

六年乙班

黃錦文 呂學振 陳斌龍 范偉明 黃永隆 王根泰 彭健庭
鄧文鍊 呂理陌 陳修倫 林土灶 林進興 洪許志 葉文燦
徐金坤 吳榮昌 陳傳斌 陳賢鑫 趙其勝 翁仁治 林福生
林國超 陳文璋 陳浩興 林嘉正 張志誠 李長燁 莊燦淦

侯方興 黃文釧 黃全成 蔡玉瑋 周海宏 張建龍 劉建桐 李銘欽
李智峯 呂理坤 陳文彬 黃義棠 傅進益 楊燦軒 鄭裕勝 倪明輝
張質修 溫志誠 陳基強 簡建成 張群揚 賴薪華 劉元漢
莊文艮 黃鈞澤 林永德 許志祥 鍾昭燻 蔡政斌 鄒紹文

六年丙班

林人灶 鄭坤吉 何鎮宇 魏靖貴 陳其詮 梁志雄 羅朝宗 楊宗熹 廖振龍 陳士炫 謝森山 蕭伊富 江詹文 張居文
朱火順 李宗憲 劉邦原 游宗能 陳玉坤 曾俊修 許朝陽 陳賜川 鄭金汶 王清和 鄧振業 郭元煒 趙帥民 呂文燦
周清福 曾火明 劉德貴 彭進灶 鄭銘政 謝明志 鄭成寶 江政道 彭文祿 古淳步 林建福 柯燈錦 張志明
陳在宏 湯俊彥 陳煥浪 李永榜 蔡煜文 王輝龍 林世聰 溫文宏 沈澤坤 江世瑛 張慶暉 蔡文村 侯東成

六年丁班

林郁鴻 沈鵬章 蔡慶楠 陳振豐 王怡培 胡文祥
鄭秉東 李烙鈴 張正榮 蔡正坪 林國鈞 劉建興
黃紹毅 楊勝鎰 黃仁銘 洪榮澤 林瑞煌 戴國銘
郭芳澤 李國村 林欽標 陳順連 潘清輝 張豐鈞

張文龍 賴榮富 陳昭棠 陳永錫 陳榮宗 楊煌培 柯釗能 范綱淮
彭金宋 陳國樑 何明欽 林國忠 楊盛村 夏興華 張添增 羅朝清
麥明然 蔡慶次 吳自勝 曾賢昭 彭文慶 李國基 傅錦鴻 林華宙
張榮一 吳洲源 何育昇 何欽池 李宜宗 張錦民 徐福龍

六年戊班

高進發 謝文炫 鍾國財 林宗銘 林慶榮 溫翰尉 劉益民 何明津 呂玉淇 鄭武松 朱保榮 麥智瑋 蔡政勳 施崇如
蔡桂堯 鄭景文 姚文彬 林宗生 蔡錫文 楊政憲 吳文洲 劉董祥 莊文炫 溫昭惟 陳瑞堯 胡煥智 陳宏發 張瑞興
顏新章 王煜炫 曾文琦 王翔昇 蔡肯池 蔡武龍 周國輝 王志堅 余世銘 趙玉山 林偉德 周至隆 楊煒琨
張育嘉 王文榮 黃大益 傅耀弘 陳慶銓 朱茂發 何進霖 趙鎮洲 羅玉坤 謝琪文 陳續仁 許文浩 鍾世傑

六年己班

李秀美 林淑熹 詹秋雲 呂雪芬 葉小芬 陳金芍
曾桂芬 王明英 彭慧玲 楊金玉 田秀香 楊芬智
梁麗琴 黃美珠 胡錦霞 蔡柑珠 許美慧 黃明月
彭細娥 鄭瑞炫 趙聖君 李美雲 何美惠 沈雯玲

姜麗鈴 曾翠楨 黃麗敏 陳志香 葉敏枝 林淑月 溫瑞靜
黃鎂園 陳美嬌 周湘凌 邱寶玲 陳素珠 林慧靜 郭玲珍
林淑琴 張秋蘭 沈萌芳 戴玉倩 吳鏡瑩 彭雪娟 曾佩珍
賴淑芬 彭菊蘭 林淑雲 林惠如 張黎琴 王英英 曾東琴

六年庚班

劉瑞珠 簡黛美 黃琇珠 葉美智 吳麗如 莊富美 林明娟 張菁菁 吳秉玲 梁淑蘭 莊麗娟 王淑揚 吳美蘭
林美珠 彭秀梅 洪美戀 鄒佳瑩 楊鈺娃 許銀真 蔡婉鈴 黃秋月 朱菁華 王淑真 何碧蘭 何淑惠 陳美燕
呂淑娥 謝逢娟 李孟容 劉婷英 潘秀玲 鄭隆瑛 曾梅英 史珍霞 林淑君 許雯琴 黃晏晏 鍾意蘋
江秀梅 曾玉芳 范淑瑩 洪介墉 李美蓮 林銀鈴 黃麗香 黃滿珠 彭金瓶 詹秋景 陳瑛芬 黃玲珠

六年辛班

鄭素琴 解麗文 林樹霜 藍仙女 鄭玉梅 林金銀 莊碧娟 鄒嘉音
朱悅滿 林雪霞 沈素霞 林琦梅 黃惠情 許志娟 丁綠影 王瑾瑛
黃淑玲 魏秀香 張明媛 蘇美華 林淑美 彭淑華 潘英銀 馬君華
魏玉雪 楊素芬 蕭素錦 劉美琴 鄭淑文 彭姝芬 黃愛玲 李雙玲

六年壬班

黃	余	吳	周	劉	黃	楊	謝	楊	于	林	戴	張	劉	陳	許	楊	林	楊	吳
英	敏	美	素	俐	玲	秀	惠	娟	新	玲	惠	敏	鴻	玲	玉	玉	鈴	淑	娟
美	慧	貞	蓮	玲	貴	貞	君	陳	莉	玉	玲	華	月	玉	寶	洪	玉	張	張
劉	陳	黃	莊	黃	貞	楊	馬	淑	江	張	沈	郭	鄭	張	櫻	玉	燕	夏	森
妃	麗	麗	玉	貴	貞	淑	慧	婉	淑	麗	月	玲	婦	櫻	蔥	燕	珠	珠	妹
貞	娟	卿	燕	貞	楊	宜	芬	莊	英	玲	娥	貞	嫫	蔥	黎	陳	鄭	鄭	蕭
范	張	余	林	范	楊	呂	黃	黃	鄒	鍾	詹	呂	陳	鄭	玉	文	寶	琴	瑞
美	尾	美	素	美	淑	淑	美	美	惠	美	秀	美	淑	素	蘭	烟	琴	琴	琴
如	妹	淑	鳳	曾	惠	燕	珠	王	彭	雲	鳳	榮	娟	梅	鄭	周	許	李	
惠	鄭	羅	淑	靜	美		香	秋	雯	何	王	蘇	紀	祥	素	錦	惠	素	
美	淑	惠	靜	曄	瑩			香	雲	玲	麗	圓	美	琴	惠	祥	琳	惠	

六年癸班

湯	陳	林	劉	王	張	黃	鄭	簡	吳	呂	李	陳	王	林	潘	郭	葉	榴	華
錦	麗	素	思	瑞	美	秀	秀	育	金	淑	素	惠	秀	秀	麗	美	芬	華	
珠	華	珍	平	華	華	玉	娟	芬	珍	燕	惠	琳	金	滿	鈴	芬	化	珍	
劉	莊	鄭	楊	王	張	黃	鄭	楊	吳	林	許	陳	玉	呂	梅	周	吳	金	燕
貴	秀	鳳	美	珍	美	秀	秀	美	錦	麗	玲	玲	燕	美	英	化	玲	燕	
珍	玉	玉	惠	珠	華	玉	娟	雪	燕	玲	官	華	林	梅	珠	玲	瑩	華	
王	黃	吳	徐	鄒	溫	秀	琴	惠	楊	美	洪	惠	珠	祥	英	周	林	珠	華
瑞	秀	玉	子	惠	素	卿	亦	俐	美	雪	琦	琳	梅	琴	珠	梅	琴	梅	
華	玉	燕	惠	琴	卿	雪	琦	瑩	珍	芬	瑩	梅	琴	琴	梅	琴	梅	琴	

民國六十六年第三十二屆

六年甲班

呂	陳	楊	曾	唐	雪	芳	曾	淑	芳	劉	瑞	玲							
桂	佩	文	瑩	筱	瑜	黃	鳳	珠											
美	文	筱	瑜	愛	華	鳳	珠												
莫	楊	筱	瑜	曾	愛	華													
群	筱	瑜		黃	鳳	珠													
娥	瑩			鳳	珠														
麥	曾	愛	華																
鳳	愛	華																	
秋	華																		
劉	唐	雪	芳																
瑞	雪	芳																	
玲	芳																		
江	林	林	吳	郭	吳	林	雙	全	鄭	文	魁	陳	正	宏	曾	恒	暉		
崇	其	瑞	吳	正	德	葉	柏	輝	劉	邦	震								
明	瑞	吳	正	德	葉	柏	輝	劉	邦	震									
梁	金	章	郭	建	利	張	昌	宏											
金	章	郭	建	利	張	昌	宏												
章	郭	建	利	張	昌	宏													
郭	建	利	張	昌	宏														
建	利	張	昌	宏															
利	張	昌	宏																
張	昌	宏																	
昌	宏																		
宏																			

六年乙班

陳	古	曾	吳	賴	姚	吳	朱	王	陶	鄭	淑	棣							
文	坤	敦	文	清	陳	俊	文	淑	美	何	碧	玉							
城	銘	鋒	雄	泉	慶	雄	呈	蒨											
林	林	黎	周	林	王	李	林												
森	銘	君	國	懷	堯	勝													
夫	俊	瑞	輝	德	啟	發													
吳	溫	游	翁	林	黃	方													
錫	承	敏	清	錫	仁	宗													
興	舉	鎰	涼	銘	良	仁													
徐	洪	謝	洪	蘇	葉	林													
貴	燦	明	文	玉		志													
華	良	家	龍	潤	平	鴻													
陳	邱	徐	葉	傅	郭	盧													
美	瓊	蘭	秋	錦	玲	明													
珠	瑗	香	燕	雲	玲	傑													
陳	李	張	陳	王	倪														
美	玉	惠	鳳	淑	麗														
萃	英	蘭	珠	瑛	虹														
陳	李	湯	黃	范	鍾														
淑	玉	素	文	淑	金														
惠	英	珍	貞	英	滿														
呂	張	葉	趙	郭	吳														
滿	文	金	淑	淑	淑														
如	玲	鳳	鈴	珍	芬														

六年丙班

林	邱	胡	陳	曾	蘇	蔡	謝	游	李	彭	葉	黃	蔡	許	劉	林	李	胡	林
桂	娟	佳	明	惠	麗	玉	國	克	文	文	佳	明	錦	永	永	百	國	昭	根
芬	林	明	珠	敏	卿	欣	文	賢	祥	壽	鎮	廣	旺	輝	川	年	安	耀	庭
林	林	佳	朱	方	廖	賴	王	吳	蘇	洪	侯	曾	林	高	莊	林	劉	吳	潘
玉	美	明	家	淑	春	秀	榮	世	贊	沛	方	文	木	悅	平	哲	昌	建	燦
桂	妙	珠	蘭	惠	妹	靜	金	裕	宏	進	華	淦	森		吉	源	隆	章	淇
張	陳	沈	惠	呂	蔡	陳	紀	楊	蔡	林	彭	許	何		黃	黃	郭	林	鍾
麗	幸	惠	美	淑	淑	振	清	燦	佳	順	啟	武	仁		志	清	芳	煌	金
香	瑜	簡	育	女	娟	德	輝	明	龍	興	峰	盟	銑		成	澤	鈿	輝	生
黃	楊	古	莊	方	黃	林	林	王	陳	吳	田	彭	林		鄧	溫	周	李	林
裕	美	金	鳳	玲	珍	文	祺	振	炎	麟	文	啟	敏		炳	慶	金	東	志
端	伶	鳳	珍	珍	莉	發	福	釗	釗	鴻	張	忠	郎		塘	華	樹	陽	洋
李	景																		
景	白																		
白																			

六年丁班

張	胡	林	李	林	劉	莊	平	吉	黃	志	成	鄧	炳	塘					
清	昭	根	國	百	永														
祥	耀	庭	安	年	川														
呂	林	潘	劉	林		川	仁	馮	金	水	李	景	白						
川	根	燦	昌	哲															
仁	庭	淇	建	源															
馮	潘	鍾	章	隆															
金	燦	金	淇	郭															
水	淇	生	章	芳															
李	林	李	林	周	溫	慶	華												
景	志	東	煌	金	慶	樹	陽												
白	洋	陽	輝	樹	華														

六年戊班

陳承克　沈鎮安　陳靜吾　陳詠蘭　梁美雅　彭珮玲　陳素惠　張鈺凌　林秀美

呂威德　陳文欽　楊正宗　陳官振　曾景新　詹勇湧　宋文棋　金建國　鄭金圩　詹美玲　邱碧玲　張菁倩　張姿琬　吳淑明　施秀美　謝榮月

王煜沂　謝瑞俊　蔣錫珠　李律采　王美美　徐麗妃　張秀玲　呂思慧

陳禮燦　梁德盛　曾志坤　梁金鈿　陳沂松　鄭銘祥　劉世興　魏建武　蔡得紳　唐福民　林宗永　蔡國華　陳國光

柯瑞銘　陳鴻棋　梁玉琴　林淑芬　張丹蕙　范張容　廖玲惠

鄭淵元　林沛真　粘文琦　邱月琴　莊雯斐　胡紀惠　王月琴　李文惠

六年己班

徐良華　呂錫銘　高倬昭　黃友松

周東南　林陳鳳　林江燕　李明晃

梁錦坤　劉興華　林有生　林志誠

白冬明　張文偉　黃正雄　黃銘隆

鄒瑞翀　謝榮月

施秀美　吳淑明　張菁倩　邱碧玲　詹美玲　鄭金圩　宋文棋　金建國　陳君洲　劉松柏　彭朝棋　林福興　曾景新　王東鎰　張謙琦　楊正宗　陳文欽　呂威德

吳淑明　黃仕英　吳采燕　蔡麗堙　杜麗玲　劉柏洲　張傑揚　鄭銘祥　劉世興　陳松坤　林唐福　蔡得紳　魏建武　許振銘　劉秋蘭　余珠珠　黃秀美　林金英　陳美玲　李淑瓊　林淑銖　黃仕英　楊美琴　林千惠　吳慈環　林森媛

張菁倩　邱碧玲　蔡麗堙　杜麗玲　陳君洲　劉柏洲　張傑揚　鄭銘祥　劉世興　陳松坤　林唐福　蔡得紳　魏建武　許振銘　劉秋蘭　余珠珠　黃秀美　林金英　陳美玲　李淑瓊　林淑銖　黃仕英　楊美琴　林千惠　吳慈環　林森媛

莊姿琬　吳采燕　洪美玉

六年庚班

劉南良　邱立人　陳傳盛　王貴榮　陳玉琴　石美珠　蔡淑芬　李修慶　洪瑞卿　章修璇

陳正峯　陳春錦　吳金鑑　黃明華　蘇宏澤　謝勝達　洪豐隆　蘇晃泉　黃美麒　蘇月鳳　吳月葉　林玉傅　林月英　蔡淑娟　楊文鈴　張娟娟

曾彭漢文勳山鵬　詹廖良素幸竹　李蔡淑芬　張林秀麗　陳黃春香　黃羅月娟　李陳玲

孫涂宗義昌裕　蔡聰明統　張偉瑞　朱澤　李茂正　沈國城　楊林純進發　彭鍾章之　曾吳愛玉　李彭素　陳林淑意　葉黃文志　趙黃梅山　張張雪　劉韓瑞敏　沈張艷麗　李劉寶美　陳李珠華

陳進慶隆福　李慶德　蔡柯柏年　鍾黃光明　章王志銘　呂湯韻琴　張呂文美　陳陳逸芳　張張慧滿　傅葉鳳英　李沈智欽　李朱茂正　蔡李瑞明　涂孫義昌　陳正峯

黃志淑雷　曾彭紫叡　吳李愛玉　彭陳素淑　林葉意文　海雷山梅　羅戴新　晖薰平蓮　玉滿芳芳　麗雪　張趙敏艷　沈張瑞敏　韓劉寶美　陳李珠華

杜惠芬　溫秀鈴　黃美惠　李小萍　吳月鳳　黃晃泉　蘇美麒　謝勝達　洪豐隆　沈國城　李茂正　朱瑞明　張偉統　蔡聰明　涂義昌　孫宗裕

六年辛班

李參紀政　李榮基　曾福明　李璋

鍾林安強　張鄭世傑　李昌治

鄭宗光　許世璋

李憲文　鄭瑞章

楊文鈴　張娟娟

蔡淑娟　林月英　林玉琴　吳月鳳　蘇美麒　黃晃泉　洪豐隆　謝勝達　蘇宏澤　黃明華　吳金鑑　陳春錦　陳正峯

六年壬班

王明鏡　蘇慶源　莊富雄　林朝宗　沈正槙　劉美玲　黃惠秀　林錦娟　林淑鈴　許淑慈　張仁蕙

曾俊彰　呂孝全　潘正堂　溫滿昆　林百邑　洪淑秀　林溫娟　蔡淑媛　官鳳美　魏含倖　林淑雅

蔡志銘　朱榮祥　駱明超　林偉哲　邱碧蓮　吳瑞鳳　林玲英　馬歐麗　于張新　張鳳文　沈秀美

車元富　徐英鋒　陳永仁　彭貴蘭　張美娟　黃錦雲　官林秀琦　林秀媛　黃娟美　林加皓　吳玉美

楊文進　林淑錦　張仁慈

林清源　陳進銘　陳禮燕　姜兆浦　黎玉珍　劉宏毅　王玉玲　孫自瑛　葉淑芬　潘瑞萍　謝安琪　范玉珍　馬美玉　呂宏仁　白承恩　林漢宗　張瑞福　羅博文　謝中生　敖貴千　黃萍文　沈美玲　溫玉仙　羅惠珠　林梅珍　蔡慧幸　陳寶旭　劉翠華　胡如茵

馬茂峯　李炳煥　曾世雄　何斐凡　吳杏如　田淑蓮　涂淑惠　李惠珠　胡美玲　鍾含笑　戴碧惠　林巧

楊文炫　徐進龍

六年癸班

周泰銘　蕭錦祥　楊素琴

鍾含笑　胡美玲　李惠珠　涂淑惠　田淑蓮　何斐凡　吳杏如　曾世雄　李炳煥　馬茂峯　楊文炫　徐進龍　林清源　陳進銘　陳禮燕　姜兆浦　黎玉珍　劉宏毅　王玉玲　孫自瑛　葉淑芬　潘瑞萍　謝安琪　范玉珍　馬美玉　呂宏仁　白承恩　林漢宗　張瑞福　羅博文　謝中生　敖貴千　黃萍文　沈美玲　溫玉仙　羅惠珠　林梅珍　蔡慧幸　陳寶旭　劉翠華　胡如茵

戴碧惠　林巧

郭芳　馮京華　黃琇珍　楊筱慧　何麗玲　陳淑媛　張傑揚　趙貞芳　彭淑鈴　曾淑婉　江彩君

民國六十七年第三十三屆

六年甲班

王文龍　陳鴻謀　姚傑仁　陳在隆　吳明華　呂榮文　林明郎　劉秀卉　陳婉華　彭淑美　郭米玉　溫明智　李文亮　邱春福　蔡沛鋁　鍾美惠　楊雪美　張麗珍　蘇瓊芳

洪文漢　趙守暉　林國泰　古錦宏　蔡台新　謝貴庫　呂文玲　黃秀鳳　李桂珠　涂美容　洪瑞楣　鄭文賢　陳國棟　陳昭雄　莊孟儒　葉國煒　陳木全

王家盛　曾文鎧　鄭明谷　彭先立　胡達振　張方細　王林金　巫細菊　張月玲　王慧華　邱美蓉　張雪玉　許武男　鄭德風　楊秋煌

王錦章　陳德坤　徐發斌　莊文洲　徐良銘　李孝仁　曾如芳　溫玉莉　邱美珠　張雪鳳　陳建博　魏楊豐　吳江政　黃天賜

六年乙班

莊伯慧　林蕙如　侯雅惠　劉兆堂　江曉瑩　江天培

六年丙班

曾光演　張志雄　張瑞明　吳文勝　張蘇仁堅　張漢明　江浙杰　黃林淑芬　林吳淑玲　黃婉娟　洪桂蘭

陳公敬　王家峯　陳振旺　范振岳　王毓煌　黃陳淑瑤　鄭紀美燕　蔡黃瑞珍　陳鄭淑靜　范揚泉　黃文德　謝黃文惠　陳倪全鎰　王鄭惠玲　李黃宜山　楊聘捷申　葉彭育文　彭金松垵

鄧江振昌　黃文志明　黃顏英敏　林葉秀桂　劉王陳倪　王陳瑞全　陳謝黃文　文惠傑詮　李黃楊葉　黃鄭王李　鄭惠俊傑　王李黃楊　夏黃鄭王　羅莊夏黃　徐羅莊夏　蔡徐羅莊

六年丁班

鄭光良　胡天祥　何順全　翁思安　李仲舜　黃昌宏　黃智顯　莊書銘　張麗貞　徐金梅　傅文瑤　江淑慎　吳秀玲

彭明堂　彭文聰　莊健一　林旭榮　杜泰良　鄭志文　官謝興　鄭淵文　郭瑜慧　楊淑鈴　曾劉鴻英　傅江徐張莊黃黃李翁何胡鄭

鄭子銘　唐明進　彭彰英　黃英國　陳邱紹　林陳信基　楊林亞玉　洪楊春美　潘黃秀美　林潘秀美燕雲

胡中祥　林榮章　余泓和　顏新城　許呂松世　許呂志文　楊許如玟　黃李菁麗　朱張莊宜　胡林余顏許呂楊許黃張朱莊

六年戊班

陳國安　陳銀河　陳順雄　鄭邱人仁

王哲文　張百齡　許七郎　呂銘堂　江天培

陳傅家　彭文彬　吳木雄　藍清良　蕭呂王　王昭典　余林弘世　詹陳素碧　曾周美水　謝金源

張王楊葉曾劉王陳傅江曉瑩

林林林張王楊葉曾劉王陳傅江曉瑩

姜黃林林張王楊葉曾劉王陳傅江曉瑩

黃美美淑麗志煒國勝雄哲文家培

荷美容瓊品華欽傑雄雄彬文宏木雄齡河

美

六年辛班

陳瓊煜　謝智明　曾敦鈴　劉志能　陳崇坤　洪慕奇　林忠正　葉宇平　張仁政　沈林仁泉

蘇淑麗芳雪雄　黃俊志　傅劉陳洪曾謝

沈香君　周雪鋒　李秀芳　沈素珍

參吳黃洪蔡呂楊凌劉林彭藍吳許陳

麗玉玉淑秋錦振志忠漢年　林瑞振乾堂　何韓李林陳葉張

娟蘭娟芬蘭玲杰忠漢年　銀英朱瑞淑娥　王張英玉紫淑娥乾堂忠益　黃秋華　張慧蓮芳　劉秀美　賴宏培

施林吳林徐林楊吳彭藍吳許陳

秋秀敏秋子玉文秉銘清財七雄

雯倩治玉瑛鈴隆堯志良郎順國

曾周曾林陳詹余林王蕭呂鄭邱

水美釭麗素碧世弘昭　銘順人仁

木娜雯梅娥蓮楷舜典駿堂元

蘇黃傅劉陳洪曾謝

淑麗俊志崇幕敦鈴

香君芳雪雄能坤奇

沈李周沈蘇黃傅劉陳洪曾謝

素秀雪香淑麗俊志崇幕敦智

珍芳鋒君芳雪雄能坤奇鈴明煜瓊

陳吳吳胡王胡施張沈蕭曾謝

美麗淑靜素小汶文育煌國志

佑玲慧宜蘭玲松生弘隆源

民國六十八年第三十四屆

六年甲班

林增坤　林樹城　傅明華　鍾子期　戴寶璋　莊淑芬　鄭秀玲　曾玫玲　鄭玉娟　陳素春　曾淑慧　林秀娥　黃晴雯　杜玉蘭　林秀琴

陳達忠　蔡承遠　林紀華　葉文富　李文銓　余陞鑑　沈煒祥　李文鴻　林進旺　楊一平　劉紹堂　林福　王芝楓　陳重君　陳雅芬　呂幼如　林加皚　蔡美月　李梅　詹明憲　彭德鈞　涂文政　張冰帆　王煜鈿　梁文萍　陳維棟　林建池　邱明宏　張德正　陳維樑　詹明憲　王文淇　林錫棟　彭德鈞　鄭信哲　王柏年　楊泰銜　余浩銓　黃鴻吉　任正明　王玉霜　史珍珠　王淑美　黃惠如　陳淑真　朱美滿　簡育茹　張惠真　黃淑美　劉玉娟　黃翊樹　劉福祈　陳泓志　李柏年　楊林有得　沈良城　江智鋐　曾素秋　蔡淑卿　賴淑芬　曹美娥　黃惠玲　陳秀津　呂淑芬　曹友梅　陳靜如　徐桂琴　吳美娟　黃淑貞　吳美玲　溫倩玉　余寶雲　黃鳳珍

六年乙班

林金溪　溫連雄　范裕秋　黃鵬翰　溫文正　沈建鴻　林金純　林真如　鄭隆琛　楊袁華　洪麗娟　吳高美珠　李建曾　陳國書　曾恒暐　梁志堅　鄧旭湖　吳志雄　黃添陳俊虹　沈澤樺　曾金文　吳志雄　鄧旭湖　林澤伸　梁孫雅鈴　林誌賢　孫月娟　彭英　林淑美　陳華　黃清河　林世斌　盧財忠　歐業明　于承溢　董志乾　林焕堯　溫美華　戴素珍　林育蓉　黃金惠　林純瑜　鄭隆琛　楊袁華　洪麗娟　吳高美珠　李建曾　陳國書　曾恒暐　梁志堅　鄧旭湖　吳志雄　姜仁添　陳俊虹　沈澤樺　曾金文　吳志雄　蔡文正　沈建鴻　林金溪　溫連雄　范裕秋　黃鵬翰

六年辛班

蔡文正　沈建鴻　林金溪　溫連雄　范裕秋　黃鵬翰　梁美娟　郭淑芬　曹友梅　陳靜如　葉淑琴　洪麗娟　張淑芬　戴淑美　黃淑貞　余寶蓮　楊菁芬　林淑惠　羅志遠　吳國瑞　林振隆　張孜琳　蔡鴻棋　謝玉簪　彭文英　古秀娟　楊鈞淨　王淑芳　戴吟珠　陳蕙曲珠　梁桂珍　余麗琳　吳麗雲　陳秀鈴　林美蘭　陳錦華　張淳琇　古惟君　朱麗咬　呂郁玲　林美齡　蔡玉真　林白棋　蔡秀卿　張德正　鄭成榜　徐國瑞　林振隆　張孜琳　蔡鴻棋　謝玉簪　彭文英　古秀娟　楊鈞淨　王淑芳　戴吟珠　陳蕙曲珠　梁桂珍　余麗琳　吳麗雲　陳秀鈴　林美蘭　陳錦華　張淳琇　古惟君　朱麗咬　呂郁玲　林美齡　蔡玉真　林白棋　蔡秀卿　張德正　鄭成榜　徐國瑞

六年壬班

陳振權　涂文良　朱錦炫　楊清坤　陳洪健清　黃大昌　許吳浩　周清貴　陳國暉　陳榮貴　范國釗　柯立人　陳健行　鄒金城　趙文華　陳瑞超　黃世陽　洪國華　謝宗傑　張文忠　黃瑞河　曾甫　蘇文祺　許滄堯　陳金梁　李景　黃李國基　蘇子財　林傳宗　王文欽　林一信　鄭敏祥　黃柏盛　董清發　高証子　林金容　蔡敏鈴　陳俊君　劉思凌　盧愛珍　沈玲宇　曾怡麗　楊惠芳　王美琴　趙麗花　鄭淑娥　劉素琴　邱莉莉　鍾淑英　楊惠芳　王美琴　趙麗花　鄭淑娥　劉素琴　邱莉莉

六年癸班

李國基　蘇子財　林傳宗　王文欽　方皓正　吳欽宗　劉子豪　林健安　林建發　任正吉　吳常銘　呂理村　吳國宗　吳林塗　林永培　蔡國暉　陳輝煌　陳瑩祥　劉樹茂　葉傳宗　陳德明　馬冠群　呂憲明　葉麗滿　莊瑞貞　林淑煖　呂雪娟　邱美惠　陳玫奇　李敏伊　曾金珠　蘇素芬　何淑芬　鍾美華　林秋燕　林玉霞　鍾世芬　呂美燕　鍾美華　陳麗娟　梁淑芳　陳珠　江秀珠　楊淑玲　蔡文瑞　郭秀靜　楊淑玲　蔡文瑞　鄭秀玉　楊世賢　郭雅鈴　湯素鈴　吳春慧　郭雅鈴　湯素鈴　吳春慧

六年丙班

劉燕美陳金滿姜慧玲楊玉鈴
李淑珍涂淑芬魏文玲鍾宜珮
林添福陳錦芳李崑標羅富仁梁文治王煜漢許昭雄楊光榮林秀芬陳秀美沈咸如林美惠劉淑娟黃燕純
何進川呂理霖張文津
林容娟

六年丁班

彭漢泉張秋明翁思成
劉珠煥蔡祺清陳柏仁鄭全旻
邱志揚林淇桉謝曉雯曾珮玲
蔡傑川陳鴻成張俊德許淑芳
林志鏈張錦成周民台呂忠信
洪文濱李世源蔡根濱黃琇桂
彭曉明吳秀惠莊美珠劉淑琪
鍾蘭英白孟雀張彭美珠廖玲
蔡麗卿張瓊月林淑娟呂雪珍
曾淑華林素琴蔡彩吟萍
黃碧華趙素瓊林容菁鈴
曾瓊珠

六年戊班

張淑貞何淑芳沈雅純石美月
張仁理郭文雄黃鵬珍
彭家鎣葉佳銘杜國興鄧清隆
郭張羅芳盟財陳明村黃杜裕民權溫慶楑
郭紘褲訓榮沈清崇忠政胡玉振祥陳劉仲章
張羅財黃邱胡文銘民照
戴金郭徐子寶華龍林楊秋平金彭陳張杜滄淑婷淦蕭林林順珠
溫陳徐呂董吳鄭劉
呂董吳秀燕明秀玲慧芬卿金張鄭朱月蘭櫻李鄭林彭麗淑娟曾李莊慧美月玲
陳徐戴金郭張彭
趙張振銘
蔡陳趙明堂
王林蔡陳黃呂吳陳學福順振福義源昀賓其來
黃王林蔡陳趙張
吳陳呂黃王林蔡陳趙張
黃林吳陳呂黃王林蔡陳趙張
淑美惠學福順振福義源昀賓堂明
林吳陳呂黃王林蔡陳趙張
蘭珠琴錚文增義源昀賓堂明銘
吳陳呂黃王林蔡陳趙張
吳劉洪林邱吳張林鄧黃鄭黃博
瑞淑憶義永金銘純振棋文豪宏
子梅貞欽隆雄增民康楠豪宏
黃李劉呂李蔡范黎蔡林陳林文
玉麗斐月文維遠銘瑩文輝文海
真娟琪雲清新炤昌堂峰明海
劉蕭何洪曾范詹黃胡王沈林榮
玉瑞愛麗浩健志永勝文炎杰
鳳梅珠玉東文忠豐祥泰富杰

六年己班

劉鄭吳董呂溫陳徐戴金郭張郭彭
瑞麗秀燕秀明秀子寶華紘羅芳家鎣
蓉玲芬卿芬慧玲龍訓榮褲財盟葉佳
方黃吳金張鄭朱林楊沈黃黃陳明村銘
莉小秀憶方素月宜秋清崇邱忠
萍玲芳如玫蘭櫻平金芳政
鄭胡張李鄭林彭陳張杜胡洪黃杜
雅淑淑美秀惠麗淑滄玉文銘裕國
文棻華雪吉嬌娟婷淦祥振權民興
林楊林曾李莊蕭林林陳劉溫鄧
玲袁玠鴻美美慧順文祖仲慶清
如銀孜琴月玲珠隆淦照章楑隆

六年庚班

吳盧幸初莊貴雅郭玉鈴林惠蘭
麗周麗櫻林芳平郭麗芳
娟劉娟惠魏淑貞
林汪周楊江賴張李林蔡倪周
榮明啟海官人益佩美鈺鳳美麗
昌德輝明安銓風存敏貞萍珠玲櫻
郭魏廖國志清宏鍾林葉溫賴蔡黃徐秋秋櫻
政吉國俊明源恩富旺美玲雲瑛英
奇村
黃楊黃蔡楊蔡羅林陳魏莊李
柏育國韶焜清志惠　含玉伊
嵩興書文鎮敏仁菁瑋芳燕敏
林蔡陳謝蔡呂楊劉楊馮江林曾
良錦明蔥文聯燦秀玉美錦淑娟
哲發俊銘鈞坪堂金滿芬雪蘭

六年辛班

陳林麥汪周楊江賴張李林蔡倪周
榮明明啟海官人益佩美鈺鳳美
昌德輝明安銓風存敏貞萍珠玲
郭魏廖張林鍾林葉溫賴蔡黃徐林
政吉國志清宏誠根淑麗玲雲瑛英芳
奇村俊明源恩富旺美
楊陳林蔡羅楊蔡黃蔡韶焜清志惠　含玉伊
柏育國
嵩興書文鎮敏仁菁瑋芳燕
林蔡陳謝蔡呂楊劉楊馮江林曾
良錦明蔥文聯燦秀玉美錦淑
哲發俊銘鈞坪堂金滿芬雪蘭
楊陳林蔡羅林陳魏莊李郭
黃楊黃蔡楊蔡羅林陳魏莊李郭
柏育國韶焜清志惠　含玉伊麗
嵩興書文鎮敏仁菁瑋芳燕敏芳
陳林麥汪周楊江賴張李林蔡倪周
榮明明啟海官人益佩美鈺鳳美麗
昌德輝明安銓風存敏貞萍珠玲櫻
楊陳林蔡羅楊蔡黃蔡韶焜清志惠　含玉伊麗
柏育國
嵩興書文鎮敏仁菁瑋芳燕敏芳
楊陳林蔡羅林陳魏莊李郭
黃楊黃蔡楊蔡羅林陳魏莊李郭
柏育國韶焜清志惠　含玉伊麗
嵩興書文鎮敏仁菁瑋芳燕敏芳
呂詹劉李莊鍾洪謝劉沈陳楊
淑碧雯蘭玉煥文智世金進國
娟春珠英芬泉進宏錫發楠強
李劉李陳葉溫莊林陳藍李賴
雅玉玉貴玉志金仲宗紹輝秀
娟梅娟英汶昀順文廷祖國明
蔡許林黃張黃林張陳曾莊張
舒淑素琳莉大　瑞清能秉偉良
琪美芬琴羚和沖達城富偉
劉蘇殷周陳葉呂王呂張陳李
素玉慧湘美春憲銑瑞國勝金
華鈴貞圓珍滿榮興淦雄藝水

民國六十九年第三十五屆

六年壬班

陳淑玲　黃秋月　郭映雪　鄭秀雅
張秀惠　蔡真玥

陳志學　張貴淼　陳彰仁　徐英豪
沈東龍　呂錫坤　唐志雄　林俊宏
楊志明　張欽祥　張文淦　洪國維
柯瑞平　朱景南　蔡俊彥　郭銓宏
林群雄　何文江　黃銘輝　陳國良
郭良墀　葉國政　陳鑄祥　楊雙彰
蔡坤樵　蘇慶順　張明雄　章修綸
游象責　陳珍妮　曾靜芬　陳玉鈴
李秀芬　林淑幸　蔡美玲　彭素霞
王美逢　彭青婷　梁秋月　黃玉君
黃錦蓮　方仙枝　羅惠玥　李素鳳
段幼曄　林麗卿　孫念嫻　劉美紫
葉仰如　林黛萍　袁賜珍　劉妙芳
沈瑞芬　張秀敏

六年甲班

彭張玉　蘇萬金　卓克敏　鄭子榕
陳逸峰　沈里梓　林林宏　呂嘉峰
黃坤地　詹德信　林錫儀　廖良年
謝呂福　吳明倫　魏裕清　劉福春
洪新忠　朱國財　李芳榮　王文鍾
鄭忠志　沈澤芳　林耀麟　張金德
徐金華　黃欽裕　何政修　蔡健鈞
陳玉燕　蔡淑美　劉淑如　杜淑惠
范玉琴　曾淑卿　李玉菊　胡素蓉
陳娟娟　陳秀錦　彭玉蘭　江淑美

六年乙班

藍美惠　呂素卿　林雪炫　陳月仙
古美珠　呂鎂玉　溫瑞騰　胡玉玲
劉素環　王雪珍　楊筱筠　張麗芬
陳惠貞　陳永聖　劉月萍　黃詩萍
葉瑞發　劉思白　陳峰鵬　林坤明
劉興福　曾文秀　蘇德松　鍾國樹
黃正嘉　王文俊　宋相輝　張一城
柯燈雄　黃信隆　盧育志　蔡宗銘
邱振銘　劉家堂　鄭金宏　蔡承超
楊振勝　劉昌成　趙守彬　洪國仁
邱振鉛　葉崇山　江崇機　孫榮宗
林紀酉　卓克立　賴碧雲　梁淑娟
林麗珠　馮美蘭　蕭麗玲　林瑞子
邱文慧　柯立身　侯方梅　周美玉
張麗芬　張淑芬　陳佩玲　王美玲
王淑瑛　徐玉鳳　林淑芳　曾惠珠
鄭鴻子　戴憶君　蔡莉絨　曾昭慧
劉黛玲　黃淑貞　唐家璇　衛佩芳

六年丙班

呂文樹　張炳欽　徐滄雲　蔡植坤　黃凱鈴　葉建源　胡國祥　施純裕　陳瑞發　劉汶忠　陳嘉智　黃柏華　王志忠　楊雅琳　黃俊煜　林光明　林漢聰　林關賢
陳孝宗　葉銀龍　黃志弘　劉純裕　陳湯盛　張益超　許凱玉　張家能　陳彬賢　黃美莉　楊淳礎　方麗娟　蔡月娥　陳彬家　張許英　于能文　藍淳忠　呂文樹　陳孝宗　葉銀龍　黃志弘　劉純裕　陳湯盛　張益超　許凱玉　張家能　陳彬賢　黃美莉　楊淳礎　方麗娟　蔡月娥　陳彬家　張許英　于能文　藍淳忠

六年丁班

楊王蕙英　彭文蘭玲　黃露誼　楊筱冬
王彩梁文貞　張缸鳳　詹月珍　鄭何美慧　蔡素卿　陳慧玲
梁文貞梅　鄭何美慧　蔡素卿琴　張淑美玉
張昉昕　林哲民　許永源　游圳賢　陳雅雯　王品雄　李建元　蔡文彬　呂豐君　許志平　吳林志文　陳淳松　何乾男　葉鈺秀　鄭曉倩　曾月芳　張雅琳　莊淑娟　林楊燕貞　蔡靜華　陳春蘭君　李玉美　鍾芳全　廖秀齡　陳煒逢　戴良勳　邱義振　何順豐　李永源　許吳源　陳純誼　林沛銘　林美娟　莊淑玲　鄭曉倩　曾月芳　張雅琳　莊淑娟　林楊燕貞　蔡靜華　陳春蘭君　李玉美　鍾芳全　廖秀齡　陳煒逢　戴良勳　邱義振　何順豐　李永源　許吳源　陳純誼　林沛銘　林美娟　莊淑玲
吳明昭　郭淑宏　張建寬　李昭崑　郭淑芳　蔡紫雲　林楊燕貞　蔡靜華　陳春蘭君　李玉美　鍾芳全　廖秀齡　陳煒逢　戴良勳　邱義振　何順豐　李永源　許吳源　陳純誼　林沛銘　林美娟　莊淑玲　鄭曉倩　曾月芳　張雅琳　莊淑娟　林楊燕貞　蔡靜華　陳春蘭君　李玉美　鍾芳全　廖秀齡　陳煒逢　戴良勳　邱義振　何順豐　李永源　許吳源　陳純誼　林沛銘　林美娟　莊淑玲

六年戊班

林江村　陳俊男　段忠憲　林木鑫
詹明錕　蔡欣榮　何仁杰　涂吳義　趙董波　施少錦　呂榮珠　張淑媛　邱肅貞　陳雅慧　蔡文煥　范正源　曾惠毓　張淑貞　鄭雅文　林姿萍　郭雅貞　陳慧明　蕭冠名　陳蔡際之　陳淑宗　李美慧　鄭敏真　呂淑華　陳雅珮　劉美華　楊雅娟　王珮瑤
蔡欣榮　何仁杰　涂吳義　趙董波　施少錦　呂榮珠　張淑媛　邱肅貞　陳雅慧　蔡文煥　范正源　曾惠毓　張淑貞　鄭雅文　林姿萍　郭雅貞　陳慧明　蕭冠名　陳蔡際之　陳淑宗　李美慧　鄭敏真　呂淑華　陳雅珮　劉美華　楊雅娟　王珮瑤
林陳際亭　莊淑娟　楊燕貞　蔡靜華　陳春蘭君　李玉美　鍾芳全　廖秀齡　陳煒逢　戴良勳　邱義振　何順豐　李永源　許吳源　陳純誼　林沛銘　林美娟　莊淑玲　鄭曉倩　曾月芳　張雅琳　莊淑娟　林楊燕貞　蔡靜華　陳春蘭君　李玉美　鍾芳全　廖秀齡　陳煒逢　戴良勳　邱義振　何順豐　李永源　許吳源　陳純誼　林沛銘　林美娟　莊淑玲

六年己班

黃月楨　徐旭良　蔡梅英　曾靜芳　徐莉玲　蔡秋蘭　林宜慧　曾淑玲　陳楹琤　陳淑鍐　陳麟鈺　胡鈺鍐　楊定錦　黃詠瑋　盧美伶

黃光毅　吳孟竹　曾文村　吳金章　李隆玻　賀敏昌　黃紹殷　黃弘憲　黃仁俊　劉文鈺　洪朝明　彭紹華　潘清鎰　張志誠　吳進龍　郭永祥　葉修宏　許峰聖　李秉璋　徐隆盛　沈建勳　林濱松　莊玉錡　林承平　張健一　陳皇延　陳宗文　陳金煌　葉文榮　吳錺瓊　彭淑婉　林貴杏　陳麗瑩　湯燕琴　曾如莉　鄭淑玫　林鳳秋　郭淑芳　游春錢　王月娥　吳慈青　吳靜霞　吳淑芬　林純君　徐滿珠　葉秀珠　曾曉玲　蕭秀貞　蘇憶雯　蕭錢妹　趙宜萍　杜淑真　杜惠玲　黃雅菁　陳國政　李兆銘　王鴻堯　楊瑞蘭

彭琦悌　李雅慧　郭淑卿　謝小齡

六年庚班

曾國澤　孫國誠　古明進　謝偉宏　朱則榮　鍾昭文　葉正德　解瑞輝　吳殷祥　黃騰源　莊清暉　陳黃楨　彭木安　戴明仲　黃國勇　江慶源　劉子榮　莊倉承　林學君　林文潭　張文瑞　陳科程　鄭憲欽　劉兆桄　于承浪　鄭博元　李文榮　吳忠健　倪景磊　林玉珠　陳惠玲　楊麗卿

六年辛班

王芳枝　林瑞蘭　余瑞紅　麥敏慧　吳美雲　張淑玲　孫美鈴　蘭美潔　劉娟娟　彭美雪　羅美菁　呂淑芬　杜玉萍　戴雪玲　鍾明珠　王愛玲　張小娟　張玉蕙　呂憶雯　王憶蕙　彭玄聖　蘇志偉

林文濱　王文雄　官正訓　蕭蔡霖　林森權　許吳康　朱開原　徐國基　羅允鍵　陳增鑫　吳正國　劉傅興　薛仁祥　梁志雄　黃國文　黃德成　張振彰　黃順熙　黃清隆　羅時傑　詹貞盟　莊志宏　駱仕彬　鍾宜瑋　鍾日輝　蔡炫業　邱任洲　黃連忠　林明珠　林鳳珠　吳美娟　鍾世芳　張麗香　彭美慧　陳慧華　范素蓉　蔡素琴　郭麗珠　陳秋燕　葉　密　黃美梁　張明珠　龔品芬　黃聖琪　莊玉品　彭紫后　陳玉桂　駱佳美　蔡麗華　楊美莉　張惠玲　曾美月　駱文倩　王梨美

六年壬班

鍾勤國　洪運河　林國治　黃昆榮　彭明鎮　溫錦焜　池文進　胡元祥　陳在志　楊易霖　許耀宗　朱張謀　魏建發　吳啟熙　黃德欽　洪進添　蘇文旗　陳文富　許文江　沈金樹　呂仲全　張志堅　陳中和　陳正龍　李紀軍　張俊宏　張秋榮　黃天淇

民國七十年第三十六屆

六年甲班

梁文彬　陳麗芬　吳麗玉　王慧萍　邱美華　張春蘭　梁美杏　魏吉田　吳美娟　林秀茹　鄒寶美　彭曉君　溫美惠　張淑惠　黃瑞玉　鄭淑芳　曾金鈴　楊淑燕　楊美玲　湯素蓉　劉玉鶯　沈秀芬　吳碧玉　蔡幸君　姜惠美　楊袁適　施志明

曾木水　呂杰璠　王國基　陳雲正　徐源華　盧世峰　張鴻毅　張立元　林文寰　張振輝　溫進章　李其哲　黃柏堅　蔡華燊　林彭富　林崑良　胡俊汀　林美玲　梁文淨　劉美智　黃秀玉　蔡鳳娥　彭梅鳳　劉意鈴　蔡幸芳　張煌輝　林敬敦　黃詠白　劉瑞瑛　吳淑玲　葉書吟　彭明洙　鄭涵菁　李淑華　陳桂鸞　黃鳳美　邱麗玲　曾麗蓉　謝雪君　蔡敏秀　陳嘉慧　陳俊伶　曾美玲　朱秋燕　李秀玉　沈金河　林美玲　黃學禮　黃自立　廖舜右　陳正勳　葉奕希　陳榮緯　黃詠竹　李麗茹

六年乙班

羅信明　蘇文彬　楊志文　蕭煌洲　孫啟德　胡志銘　傅志均　林彥伯　劉昭顯　胡煜煒　楊燦宗　胡煜煒　蔡士煒　溫彬煌　沈東興　張志澤　郭永誠　葉明楠　黃新芳　邱札成　陳懷恩

胡達全 曾焜亮 倪淑真 陳玉珠 楊玉娟 彭春蘭 金俐君 袁秋蘭 徐苑華
解瑞松 蔡其曄 葉秋緣 張麗華 曾如華 鄭敏惠 黃碧琴 盧淑梅
王懷隆 陳月娥 莊考雲 陳昭秀 李美珍 黃碧雲 歐菊枝 趙秋桂
魏志龍 王秋玲 鄭麗琴 鍾煙妹 賴碧玉 謝逢玲 范美雲 梁美慧

六年丙班

林添榮 鄭明村 黃日業 洪國祥 鍾國楨 林聖鴻 鄭秀雪 曾芳萍 陳麗珠 黃瓊瑤 李佳麗 林淑女 胡馨文
蔡明哲 郭銓彬 呂學明 張昇源 彭育智 賴士仁 林桂蘭 張芬萍 方莉鈴 陳安妮 梁文春 蘇麗芬 謝采純
任智聖 邱勝隆 林振興 柯瑞隆 黃國憲 彭垂芳 李智萍 曾淑芳 吳秀敏 鄭秀娥 林淑貞 張美子 陳玉鈴
簡傳益 黃建忠 郭欣政 蔡博凱 楊俊洌 黃碧蓮 廖琇美 易秀芬 葉秀玉 彭雅雪 黃玉珍 蔡雯琳 鄭如娥

六年丁班

謝瑞彬 顏新祐 沈建煌 鄭良春 林文濱 唐志傳
鄭源楷 劉孟書 蘇正順 鍾享庭 梁文治 林慶源
林景忠 李世敏 陳兆銘 李銀來 王滄龍 何華澤
林書弘 羅志鴻 范遠能 黃昌盛 黃加郎 趙宏明

謝志祥 鄭秀玲 蔡侑莉 劉瑞珠 劉玉珍 韓昭美 林美芬
許職成 周文燕 蔡素菁 林秀津 戴素玲 陳文華 王珮君
林文榮 麥秀禧 莊月霞 傅鳳珠 陳結芳 詹淑華 古慧美
林慧茹 王雅玲 蔡淑惠 張馨文 蔡文怡 張秋妹 張淑鈴

六年戊班

許讀溢 鄭成富 楊明宗 汪啟松 楊文宏 葉傳滌 謝淑慧 陳怡慧 彭美蓮 王秀珠 陳雅真 徐碧玉 黃郁琴
張國本 彭家君 林炳宏 彭家慶 黃鄭慶 詹梅桂 林曉雯 劉明英 蘇淑芬 林月琴 余文慧 李欣慈 呂月華
黃進福 姚旭峰 吳浚源 梁智銘 呂林彬 陳梅姬 張乃雲 林淑婷 鄧桂娥 曾琦芬 黃美玉 邱敏慧 吳惠貞
洪文彬 潘祐任 李芳基 何順成 楊周杰 陳秋瑾 陳鳳珠 郭真真 董秀琴 周秀芳 魏鳳儀 李素娥 劉靜蓉

六年己班

潘銘鉥 黃劉中 陳鍏鐘 李崑源 吳志宏 趙天寶 張志成 黃玉玲
林錦輝 沈賢文 林世昌 曾國書 李華豐 陳政宏 呂宏哲 陳鈺明
李國燁 周清輝 王克倹 林吉星 范銘德 楊慶原 何政道 江秋娥
鄭玉良 石燦文 邱明里 林金萬 林昭良 曾景昇 林秀敏 鍾松枝

古燕卿 何麗貞 余媛惠 范玉鳳 鍾美桂
林麗叙 田秀寶 沈瑞玲 胡雅玲 劉月娥
陳美鈴 賴竺貞 傅錦珠 陳杏萍 古秀玲
蔡美芬 邱春甜 鄭月梅 朱悦儀 林碧雲

六年庚班

林文光 鄭銘仁 沈煒崇 黃瑞祥 羅信源 黃俊輝 陳廣達 吳妗綉 袁麗琳 劉梅蘭 曾淑菁 段立如 賴碧玉
許振隆 方宗岳 邱任川 張福忠 涂文忠 邱志忠 李漢興 蔡桂菊 梁美娟 吳淑惠 呂郁孟 江秀美 劉文娟
陳嘉偉 劉金城 葉文桂 吳文輝 林文寧 沈建良 林志展 江潔瑩 姜雅齡 黃碧玲 葉幸媛 王瓊慧 李桂蘭
葉棋燐 陳炎輝 林華洋 胡政祥 沈建琳 沈國按 曾麗芬 郭麟姿 鄭良玉 段曉雯 鄭雯月 葉芳玲

六年辛班

張翼麟 蔡文政 劉時傑 蔡文正 徐勝達 吳良德 黃碧玉 戴麗娟 洪淑靖 洪碧芬
林世藩 曾三和 陳清烽 杜金儒 邱振青 彭煜煒 唐雅秀 彭桂珠 古明珠 李金鳳
王文慶 曾建勝 蘇宏裕 黃銘棋 林根河 呂杰昭 彭淑琴 呂淑真 洪淑貞 林美足
劉菩提 楊川標 江政賢 李燕崙 鄭天武 林敏文 楊雅敏 余惠鈴 彭秋欄 顏心美

六年壬班

姚	甄	蘋	徐	佩	蓁	葉	素	觀	陳	俐	伶								
謝	淑	琴	彭	紫	臣	沈	佩	倩	葉	淑	珍								
彭	明	珠	盧	淑	蘭	林	敏	霞	陸	汀	芳								
鄭	文	鈞	林	碩	崙	彭	俊	宏	黃	正	宏								
郭	慶	陽	趙	守	健	戴	飛	帆	黃	鐙	樂								
彭	垂	坤	蔡	政	泓	陳	富	龍	陳	建	廷								
林	雅	惠	陳	玉	娟	何	美	慧	陳	煒	燁								
鄧	玉	琴	黃	玉	貝	劉	淑	芬	黃	淑	琴								
張	淑	芳	張	慧	玲	李	嘉	芬	林	淑	慧								
陳	秀	珠	周	淑	慧	王	美	秋	莊	伯	雯								
范	瑞	溶	曾	克	倫	呂	玫	儀	林	錦	杏								
許	秀	娟	黃	麗	萍	王	珍	珍	陳	佳	鴻								
游	美	娟	杜	思	嘉	王	貴	麗	陳	詠	淑								
蔡	文	玲	張	淑	如	楊	晴	惠	許	怡	君								
陳	美	玲	楊	惠	美	楊	雪	萍	陳	貞	潔								
王	雅	琪	余	佩	卿	陳	亭	秀	韓	瑩	娟								
張	欣	萍	何	惠	園														

六年癸班

韓	昭	明	陳	慶	源	陳	福	龍	張	冰	羽								
林	其	璋	柯	葉	宜	曾	燦	雄	張	筌	鈞								
許	明	輝	許	春	雄	吳	家	榮	呂	聯	湧								
林	皇	仁	徐	滄	龍	余	陞	燻	林	士	祺								
許	淵	賢	李	柏	沂	劉	志	尉	莊	鴻	毅								
蔡	永	隆	鄭	家	旭	梁	國	榕	胡	文	昌								
吳	瑞	礎	林	育	鈴	劉	桂	玉	洪	林	慧								
黃	美	雲	黃	秀	琴	劉	桂	玉	洪	林	慧								
彭	美	玉	葉	惠	溶	何	玉	萍	邱	惠	慈								
傅	文	芬	邱	麗	華	陳	玲	玲	溫	素	銑								
呂	素	萍	鄭	玉	娟	林	怡	伶	曾	淑	娟								

民國七十一年第三十七屆

六年甲班

林	美	翠	楊	從	傑	張	世	平	黃	豐	淦	黃	晃	泙	莊	志	榕	張	建	宏
李	秀	鳳	陳	俊	學	鍾	偉	傑	李	帝	龍	鍾	碩	文	邱	義	宏	邱	明	哲
張	馨	月	楊	永	福	蔡	絃	凌	曾	惠	玲	沈	明	玲	鍾	美	容	蔡	文	玲
蔡	玫	芳	鍾	森	永	陳	振	銘	姜	正	鴻	彭	文	煌	陳	似	銓	楊	志	銓
廖	淑	娟	吳	文	良	黃	雅	惠	江	莉	莉	陳	昌	倫	陳	福	龍	陳	勝	溢
朱	莞	君	劉	福	松	戴	君	后	朱	雅	玲	何	文	月	解	麗	琪	池	文	杏
郭	麗	雲	林	祺	雄	林	麗	燕	戴	春	燕	陳	旭	玲	柯	如	芬	鄭	淑	芳
李	鳳	英	馮	國	華	楊	曉	芝	郭	秀	玲	陳	月	珠	戴	春	燕	周	美	玉
胡	欣	蕙	曾	家	涂	楊	良	賢	黃	文	乾	黃	定	國	黃	雅	惠	江	莉	莉
朱	莞	君	劉	福	松	劉	文	良	陳	似	銓	楊	志	賢	劉	森	永	吳	文	良
陳	俊	學	鍾	森	永	吳	永	福	陳	清	標	沈	益	生	賢	乾	淦	松	福	國
楊	永	福	林	祺	雄	馮	國	華												

六年乙班

賴	廷	彰	吳	上	炫	葉	進	壽	楊	煒	恭								
劉	耀	文	柯	智	銓	葉	乾	慶	郭	俊	良								
陳	文	松	林	豐	春	蘭	明	原	張	徐	源	陳	中	堅	繁	甲	良	恭	
鄭	建	智	曾	世	益	楊	芳	桂	淞	陳	忠	傑	其	淞	徐	源	中	堅	繁
陳	憲	雄	曾	世	益	蔡	桂	淞	徐	源	中	堅	繁	甲	張	郭	俊	良	恭
劉	諺	熹	黃	于	能	陳	忠	傑	其	淞	徐	源	中	堅	繁	甲	良	恭	
謝	文	郁	范	輝	明	游	裕	君	玲	君	傑	其	淞	徐	源	中	堅	繁	甲
陳	俊	仲	范	美	鈴	莫	群	玲	貞	玲	君	傑	其	淞	徐	源	中	堅	繁
劉	寶	珠	鍾	芳	吟	蔡	美	貞	林	淑	麗	陳	素	貞	蔡	明	勳	隆	甲

六年丙班

呂	忠	良	陳	文	琳	李	慶	璋	陳	志	順								
宋	重	慶	李	文	瑞	彭	川	旗	江	昌	原								
劉	純	良	林	省	裕	吳	正	雄	麥	傳	奎								
徐	利	中	蘇	德	柏	陳	鴻	文	黃	明	章								
傅	建	華	吳	滄	龍	趙	建	盛	湯	鴻	江								
王	江	清	梁	天	于	張	明	源	陳	瑞	宏								
蔡	明	富	陳	元	鈞	林	有	千	方	振	宇								
張	學	誠	孫	榮	德	解	志	仁	黃	永	宏								
黃	國	珍	陳	建	臺	游	淑	妃	林	雪	鳳								
古	瑞	枝	吳	宜	津	彭	玉	枝	王	佳	雯								
吳	靜	婷	陳	玉	珠	鄭	雅	甄	邱	敏	燕								
卓	昭	秀	范	翠	華	羅	美	慧	黃	秀	燕								
周	佳	蓉	杜	翠	雲	莊	碧	蓮	楊	玉	雅								
詹	秀	蘭	林	淑	君	呂	郁	靜	曾	釭	涓								

六年丁班

鄭	育	書	胡	兆	倫	張	自	宏	張	炳	峰	祺							
溫	修	德	戴	國	華	李	文	政	李	秀	楓	煌							
陳	國	川	張	汶	正	張	健	平	林	永	樑	楓							
溫	明	德	戴	興	華	廖	志	宏	胡	家	誠	能							
李	建	華	鍾	友	仁	陳	正	璽	薛	盧	建	黃	盛						
蘇	仁	治	吳	奇	燕	王	震	華	鍾	文	茂	村	宏						
賴	明	治	鄭	智	良	周	宇	軍	楊	秀	燕								
彭	耀	德	楊	強	燕	黃	中	光	廖	楊	村								
陳	豐	仁	詹	美	莉	何	虹	慧	李	翠	燕								
吳	彩	美	張	淑	娥	范	素	梅	陳	雯	宇	宏							
吳	秋	雲	楊	惠	媚	蘇	閔	玉	吳	月	燕	儀							
李	美	玉	吳	彩	雲	陳	麗	芬	吳	雯	燕	儀							

六年戊班

湯錦玲　林桂英　林莉美　蘇美鏡

陳美江　潘玉燕

楊志光　葉瑞平　邱志成　魏吉參

彭文彬　林國宗　張金枰　倪維鈞

林鈞鉉　葉明昌　張兆文　張宏安

李秉璋　張百松　蔡宗波　蘇文發

余陞灶　黃文忠　許振鎰　劉金寶

鍾玉龍　彭文興　余振聖　林泰然

鄭宗松　林致良　葉俊麟　洪嘉崇

黃弘聖　顧青展　許耀輝　林智慧

王月娉　林宜樺　何秀如　涂玉如

邱玉嬌　蔡佳娥　莊美燕　劉淑玫

洪玉珍　郭淑娟　謝玉惠　李秀菊

蔡文玫　王美鈴　陳素霞　沈錦秋

魏惠蘭　廖曲玲　吳淑美　趙雯雪

林奕雯　劉彥琳　陳慧華　蕭淑楨

六年己班

王振平　駱明賢　張朱興　張謙裕

彭國松　陳孝德　彭智賢　張裕維

朱裕維　林振成　杜時忠　鄒鴻銘

林朝文　黃日建　黃淨松　郭勇輝

戴正龍　徐慶生　吳尊強　張根榮

張銘德　韓益誠　衛兆仁　彭木乾

王志明　張鴻榮　張智淵　王葉淳

陳俊良　黎世杰　王仁德　陳文杰

楊昇學　林經淵　邱文聲　林良江

黃玫琦　毛嘉惠　袁碧蓮　杜淑芳

李瑞珠　江小薇　呂雪玉　陳美如

鍾祺林　淑惠　鄭敏芳　陳金惠

六年庚班

鄭麗芬　蔡鴻文　劉慶玲　張貴華

王純美　江木蘭　張雅芳

鄭本榮　林哲民　藍文榮　呂民雄

楊長烈　張志桔　陳明源　姜禮聖

黃德芳　蘇文興　董志聖　葉國淼

沈東石　李智勇　黃俊龍　楊文雄

朱惟正　呂世堂　黃金材　張滄明

王振坤　邱垂秀　梁子文　陳文璟　溫柶鋒

陳文彬　林誌誠　陳祐弘　沈昌珠　呂淑美　翁聖君

呂淑美　杜榮燕　沈柳文　徐素貞　張玲文　陳靜如　黃素芳　葉美珠

翁聖君　陳林文　呂垂世　王振坤　朱惟正　沈東石　黃德芳　楊長烈　鄭本榮

六年辛班

范裕鴻　蔡皆榮　張炳鴻　許凱敦

莊健二　任惠興　范揚旺　趙光明

古惠文　黃榮盛　余昇威　楊君博

曾慶文　陳一正　許漢欽　鐘宜琛

吳子喬　陳秀文　黃盛余　楊君博　呂美珍　劉純祥

劉守喬　胡玉娟　吳治平　呂美珍　劉純祥　蕭儀俐

陳玫秀　王文琴　黃惠卿　江淑儀　蕭儀俐　陳伶俐

張一如　胡雅芳　曾婉玲　陳淑芳　林淑芬　鄭曉佩

陳藝芳　曾小玲　陳淑芳　林淑芬　鄭曉佩　江彩華

蔡淑憲　劉秀銀　杜思菁　鄭曉佩　江彩華　王華英

王瑞萍　楊惠萍　溫明君　江彩華　王華英　鄧春英

蔡皆榮　張炳鴻　許凱敦

陳姿樺　楊美玲　鄧春英

六年壬班

陳俊宏　劉進德　宋智煒　黃俊熹　鄒政倫　黃東峯　張家彰　張正文　陳昌仁　陳惠如　李文正　黃雅珍　劉春玉　藏寶蓮　沈瑞瑜

李家盛　蔡華勳　鍾國輝　鄭祥傅　楊榮祥　吳宗澤　葉慶德　張啟政　余秋幸　徐玉珠　李雅琳　溫淑芬　戴淑貞　范素華

林合智　劉則良　林介民　張俊雄　黃俊沂　楊秋雄　陳漢明　林文棋　林志仁　楊棋山　楊士賢　曾淑芬　曾啟原　楊麗雪　莊月惠　林碧芬　莊淑芬　黃彩虹

蔡明智　黃順景　林建宏　黃淑鏞　張淑慧　彭琦君　林秋玫　黃麗惠

劉黃順　林宜泓　張金福　黃秀娥　張木蘭　林彬彬　王滿玉　張志明　郭雪峰　李玉蘭　張萍萍　陳惠如　陳昌仁　張啟政　楊麗雪　陳雅玲　施芬蘭　賴麗英　彭惠汝　莊淑智

六年癸班

張志明　吳玉滿　林彬彬　黃淑鏞

郭雪峰　任素萍　張木蘭　黃秀娥

林麗芬　李玉蘭

民國七十二年第三十八屆

六年甲班

陳文池　鄭謝富　林建宏　林宜泓

彭文忠　劉克威　黃信議　劉長宜

王傑明　羅鍾賢　簡榮煌　蔡華騰

何月嬌　林秀真　周秀櫥　沈梅蘭　許翠紋

林淑敏　黃麗惠　張淑慧　彭琦君

洪志陽　黃德清　葉志華　張金福

張煥堂 鄭建楠 謝志杰 柯月子 吳杏玫 邱敏鑾 林麗君 蔡美惠 呂月琴

葉煥興 吳文欽 范翠萍 張淑梅 詹雅雯 陳麗如 陳秋雪 張一萍 吳雯莉

方志銘 陳廣志 謝美惠 陳美月 彭淑娟 郭雅容 蔡文玉 王婷婷 李美珍

黃承先 黃賢經 鄧桂桃 邱淑惠 林煙萍 楊秀如 傅小惠 劉碧雲 秦玉珊

六年乙班

李柏桐 范仁偉 邱弘彬 張瑞文 李中山 張維津 王瑞麟 詹瑞芳 溫承美 曾雅婷 郭慈娟 鄭凤君 林孟慧

胡建彬 謝權義 林忠賢 陳蕭富 黃天任 江崇萼 林志文 楊惠之 張美雲 陳雅芬 邱文子 林秀真 詹富美

黃國俊 陸侃弘 曾文斌 陳漢晉 林祺生 林明良 賴建華 黃郁菁 林淑慧 李靜宜 洪娟斐 陳靚婷 陳伶溶

戴鴻麒 邱幸明 吳進興 林則仰 鍾宏輝 吳尊明 劉介正 蕭秀芳 許玉琳 陳秀伶 劉淑妃 彭素娥 李美華

六年丙班

謝文祥 梁國基 蔡美正 李紀民 詹益誌 蕭光哲

鍾瑞發 周威君 李文賀 林川裕 黃永聰 楊家興

林俊明 胡國書 洪世杰 吳龍華 彭國書 毛濟時

呂昇峯 鄭耀明 倪景落 賴黃宗 蔡志強 黃水木

郭顥銘 蔡美惠 楊筱萍 鍾玉鳳 李桂花 解淑慧 鄭綺雯 林瑞玉

黃俊鴻 林麗芳 黃楚惠 楊佩瑜 簡育菁 徐慧如 吳雅蘋

詹錦榮 邱靜欣 彭雅淳 沈莉祺 呂秀鈴 李玉文 蔡櫻鈴

楊瑞春 林文玲 林姿蓉 郭明秀 鄭雅芳 黃瓊玲 鄭淑霞

六年丁班

陳慶宗 邱政川 陳范源 詹志松 洪志德 余振東 張晉碩 張瓊文 黃瑞貞 邱淑媛 彭育華 彭美玲 陳靜玲

彭俊光 范姜棠煌 王俊明 徐慶宗 葉坤明 許鴻章 傅吉祥 陳秀芬 黃素琴 林美汶 林秀玲 傅珮君 黃玉惠

任志平 楊林恭 魏志璋 林鈞鴻 陳炫志 劉文祥 林國榮 林炘淇 范汶桂 林千鈴 倪甄偵 駱玉娟 徐貝琦

王煜嘉 胡俊書 林朝祿 邱文生 陳伯綸 魏嘉利 詹茂姿 蘇欣怡 徐秀碧 陳美玲 陳麗月 彭靖瑜 劉淑珍

六年戊班

詹錦富 林啟智 陳弘勳 莊振隆 黃建興 黃冠彰 梁文章

劉顯榮 吳國欽 郭俊雄 陳學平 黃文相 徐金文 劉岳豪

賴文彥 任育億 高鴻彰 鄭謝德 黃崇詩 陳昌義 葉文榮

莊伯鈞 葉振銑 溫怡禎 林文彬 張志松 鄭協權 林俊雄

江俊雄 王淑貞 曾速鈴 楊琇雯 林淑貞 陳麗環 黃麗瑩

簡清霖 楊雪芳 許秀蕙 朱美惠 張雅芬 蔡炫梓 陳姿吟

鄭依芬 彭桂貞 王淑芳 陳淑燕 詹秀玲 范瑞珠

劉宜旻 古明珠 錢淑珍 郭淑婉 呂美慧 邱美玲

六年己班

蔡華淦 詹木欽 林朝村 林建萍 于世亮 李漢鈞 劉鳳財 吳瓊滿 鄭淑櫻 蔡雯惠 鍾素碧 陳佳玫 陳瑛

李專榮 蘇哲玄 張添發 賴興建 鄧旭翔 洪朝文 吳惠銘 藍淑梅 楊梳文 劉育坪 李煒燕 王曉君 鄭婷櫻

張煥嵐 徐旭輝 陳建宏 李建忠 張錦村 李慶霖 柯決汕 陳美足 蔡珊綺 陳淑娟 曾素慧 龔品芳 宋靜宜

林郁兆 陳建吉 趙宏淇 黃正宏 林進為 陳天因 黃寶珠 呂淑鈴 賴淑惠 謝媛琳 李佳珍 劉美華

六年庚班

呂忠義 張蔚青 楊振霖 許武德 黃義龍 呂來福 余文傑 張慧君

鐘文兵 許涵富 彭家彥 曾兆明 倪正文 胡書淵 董清雅 林千晶

藍世昌 沈佑樂 許浴紹 林文忠 楊哲宏 顏志強 梁耀文 林美玲

黃君隆 蔡燿州 張雅植 王清松 林慶豐 黃東宜 陳憶萍 古燕娟

彭梅 周秀鳳 林虹君 楊淑芬 張雅琪
劉瑞雯 金俐寧 翁慧雯 吳淑芬 黃馨誼
曾雅梗 廖淑玲 陳束敏 林紫琦 翁茹玉
江美娟 陳昱玲 郭佳燕 涂淑玲 吳楨魁

六年辛班

林文榮 曾盟富 任開善 王榮輝 張文龍 謝來富 于能傑 陳文君 胡珮鈴 鍾碧鳳 葉美慧 林秋桂 蔣錫萍
曾俊傑 曾志偉 莊子培 李德文 吳宏文 王柏順 黃正焜 胡美英 李叔瑛 卓青宜 于桂仙 姚淑真 田美嬌
葉根培 王偉文 黃俊燕 郭俊德 李國仁 曾進益 蘇淑芬 賴慧曉 吳敏華 李惠玲 王卿貞 鍾雅婷 朱文玲
蔡文欽 黃煜森 鄭培楷 陳宏仁 楊均平 林聖鵬 林宜慧 曾煜美 洪淑滿 阮淑卿 黃淑宛 鍾玉珍 楊淑鈴

六年壬班

謝智光 張奇洲 陳廖興 郭彭賢 曾淳宜 林惠華 李清芳 邱怡嫺 楊秋玉 江平
陳威旭 劉季豪 林健銘 林文正 徐瑞華 許雅玲 曾克瑋 陳紫君 蕭美玲 黃郁甄
劉思漢 陳建州 陳雅正 余皆慶 葉郁瑩 許文珠 呂欣怡 戴思琪 余美燕 劉嘉欣
邱添保 許怡和 洪澤偉 杜國華 王淑貞 曾燕君 劉美珍 劉窈鈴 魏鳳美 黃璽鳳
梁芳珊 呂宜鈞 盧佳芳
張麗玲 張佩菁 陳桂鈴
楊淳淳 彭鈺明 張馨櫻
曾華鈴 莊樂齡

六年癸班

邱任豊 湯大千 葉志峯 陳憲青 蔡坤佑 林志忠 鄭志賢 張淑惠 黃純貞 賴玲娟 吳美燕 方美琴 李金玉
廖瑛慶 林永熚 林義發 葉國奮 林添裕 謝永誠 呂淑英 陳美朱 曾美玲 李美玲 李素琴 鍾世鳳 許佩瑜
陳俊良 朱裕宏 黃垠瑞 梁欣文 呂宏彬 倪全成 葉巧仁 蔡麗娟 黃瓊仁 梁文美 吳金珠 彭文萍 闕子偉
駱明道 陳俊宏 蘇正和 林合崧 陳廖金 楊曉文 林淑如 胡欣華 張汶萍 林舒如 吳敏卿 張禎蘭 蘇富樂

民國七十三年第三十九屆

六年甲班

黃國祥 林信賢 姜鈺鋒 范乾峻 張國興 李琮琪 黃正志 葉勝嘉 陳月娥 蘇美倫
謝文彬 劉育宗 劉富榮 陳宇琳 彭世逸 范振能 黃彥鈞 范宏金 柯桂欣 蘇慧娟
曾俊堅 沈澤明 李文善 廖學藝 李文山 趙守信 呂學忠 吳子蕙 鄭如君 楊麗芳
張俊輝 陳俊宏 劉鈞章 林萬生 李德欽 謝永裕 黃宏仁 張淑紅 黃淑芬 羅美雪
蘭美芳 林秀娟 吳玉燕
熊慧珠 曾彩雲 劉明華
王熙娟 黃文櫻
藍淑敏 劉芯蘭

六年乙班

柳智盛 鄭煥耀 曾奕瑋 古東明 張芷琦 林芳如 陳淑絹 彭嘉惠 鄭麗君 王文琴 鄒惠齡 陳秋蓮 曾靜華 曾佳慧
鄭家宏 黃國榮 沈正得 吳鈺蕙 莊凱雯 陳碧綺 洪淑娟 莊雅雯 張慧芳 蔡月真 陶佳琪 鄭娟瑛 莊裕棠
張順康 曾文榮 鍾國芳 吳怡珍 王佳琪 蔡美信 李欣穎 陳鈺婷 林慧玲 黃桂芬 黃靜惠 曾婉如 魏靜慧
黃爭成 陳禮爵 李君敏 杜郁芳 陳珮菁 陳箱霞 陳藝文 宋民珠 洪英惠 嚴如玫 鄭良儀 許惠雯 楊美玉

六年丙班

何麗娟 陳雅玲 蔡燕玲 郭玉姿 戴麗珍 劉儀昫 林佩宜 李國良 蔡長霖 倪維鑫 林忠勇
林淑珠 李瑞苑 郭麗秋 林奕如 廖麗芬 張瑋婷 黃雅惠 呂民富 黃福龍 劉聰毅 林文學
林瓊華 賴美文 林秀蓉 許怡平 吳淑惠 黃佳琪 李玉鳳 張國寶 林玄良 林志偉 張明毅
溫瑞美 陳素芬 蔡明燕 邱春鎂 蘇莉雯 梁碧惠 魏建成 陳榮銓 邱志強 呂聯信 魏博仁

六年丁班

吳信育　沈順發　廖芳琦　曾國展
孔慶惠

彭大立　陳秋明　梁仕奇
陳有獅　林大堯　蘇育楓
陳潘傳　林明傑　陳哲炫
藍永賢　林友德　蔡台源
許俊賢　翁振賢　胡博勛
吳銘鋒　陳忠和　黃鏗豪
徐桓毅　范春暉　溫智凱
梁棱楓　翁啟哲　莊建忠
鍾玉齡　林桂香　汪郁郁
何貞慧　陸汀芬　許依琳
陳淑芬　郭芯如　董亞卿
古秀鈴　彭玉英　廖琇慧
倪玫娟　李淑慧　張淑君

楊絢文　陳冠州　呂炳松
劉鐘文　胡哲璋
范建翔　呂建緯
范翠娟　林淑貞
傅敏姣　蘇姣龍
陳惠英　林永煥

六年戊班

闕挺峰　朱奇峰
巫國堂　黃榮福　張皓翔
許嘉哲　黃永傑　楊家良　王仁杰
張世堂　賴廷旭　胡國偉　許玉聲　范瑩坤
藍金城　林建忠　余文浩　張惟超　王偉亞
黃金發　方健昆　林育祺　陳威宏　楊世鴻
許振堂　鍾國志　黃世萍　彭仙雲
張華寧　林莉琍　邱梅江　小芳
葉煒菁　陳淑瑩　黃明蓮　蔡美娟
陳甄芬　林秀娥　邱翠敏　吳秀倩
蔡丸嬌　蔡怡容　周文君　趙敏
郭秀鳳　黃淑鍬　彭育芳　蔡欣恬
林秀鳳

六年己班

葉進雄　張志德　陳子賢　林世田　彭一烈　陳寶乾
張文炘　江昌恭　林良泰　劉錦坤　宋建錦
張宏光　許評貿　邱垂旺　吳金德　楊秋明
黃日達　王柏人　劉麗生　林義順
簡鋒賓　張正吉　范國章　張國政
鄭麗芸　湯陳恭　林雪芳　莊月娟
張淑雲　李炫楨　林淑萍　韓瑩芬
黃美珠　黃素智　黃麗君　曾鈺珍
詹淑芬　陳世芳　林宗琪　郭津英
高嘉徽　邱美媛　施文華　潘玉鳳
呂鈴菁　陳雅鈴　徐美慧　呂秀玉

六年庚班

羅明財　王震雄
陳英堂　彭文中　張恩朋
賴文瑞　劉興祥　林明志　袁論榮
杜玉榮　徐鴻鈞　陳俊龍　彭啟智
陳中炫　林學承　林健煌　黃文隆　蔚
徐旭璋　莊家財　劉長欣　陳勝忠　衡
鄭敏彬　陳國興　許俊龍　楊淑芬　云
黃慧芬　鄭秀勤　劉雪華　鍾嘉　慧
盧玉珍　劉美雯　呂慧莉　楊明　坪
謝芬坊　周宜惠　張玉霞　李秀瑞　卿
莊子臻　池炫玲　呂春蘭　黃麗美
陳如雯　張美惠　胡敏華
蕭慧敏

六年辛班

廖敏欽　楊永盛
陳查宗　張健次　邱景隆
吳文智　沈宏洲　陳權鋒　林紹偉
周新川　羅志明　阮金山　吳寬松　鄭永吉
翁國泰　林益安　許堯宗　邱振均
梁文欽　詹益明　黃建綜　曾家鎧
林燦忠　張建銘　彭運欽　謝明發
楊林奇　林彥臻　黃如華　姚為守
林玉琴　張集惠　林蓮惠　黃鳳玉
柯嘉惠　呂玲玲　陳玉潔　鄧翁惠
陳世芬　張林龍　吳欣鳳　鄧如惠
張金燕　楊杜淑靖　傅凰廷　田美齡
龔品莊　賴美月　張琦

六年壬班

吳宗國　蘇文政
曾景宏　周明展　詹益文　劉仲國
江維新　江志成　林燦坤　張明宏　曾啟能
蔡曾益宏　李培銓　施炳能　徐順益　王欽龍
吳英民　葉信宏　郭能彰　林煥文　彭美玲
林煜堂　劉朝銘　曾輝煌　林良仁　彭漢章　林義倡　姚亞麗　張淑媛　鄧伊貞　張雯
陳政宏　劉進發　林燈煌　彭玉琴　王素珍　黃慧淑貞　蘭
邱淑卿　姜慧君　何惠蘭　王雅惠　林宜政　徐秀秀　張康惠　楊雅惠
陳燈煌

民國七十四年第四十屆

六年甲班

何欽輝　陳景育　駱有德　陳志全　解瑞文　吳文詠　梁志宗　黃俊鋼　楊淑娟　林月雪　黃雅玲　陳怡鈴　徐雅惠　林美雲

柯學良　劉志雄　陳建良　陳宏昌　沈漢杰　詹良訓　林君卿　鄭健志　林崧枝　許秀吟　王秀玲　段愛娟

陳健良　陳中偉　徐慶祥　歐陽立瀚　藍茂生　羅銘銓　任丁環　蔡賢良　王瓊如　林榮萍　朱文玲　葉惠玉　蔡文萍

郭俊松　林育正　陳群　林至隆　郭士元　姜正耀　王淑秋　陳毓明　盧幸玲　劉玉珍　蔡文萍　李瑩楨

六年乙班

謝志鵬　陳俊郎　葉志烽　江政宏　蘇文軍　鄭瑞翔　李東銘　宋智傑　曾淑芳　鄭依芳　洪淑萍

林詩淵　李俊儀　陳峯元　彭滋培　張展榮　陳　佑　李輝權　李克明　陳秋鈴　吳淑芬　陳麗君

溫昆潔　藍建川　劉承諭　陳世昌　蘇育立　胡宏明　劉人碩　梁姬慧　曾瓊瑤　邱敏燕　黃君萍

黃志豪　李國賢　翁聖碩　倪景滌　蕭仲德　趙守文　張順洋　黃淑娟　楊秀雲　黃群雅　郭佩幸

陳淑錦　吳秋慧　楊秋敏　陳枝瑩　蔣錫芳　廖于瑩　汪綱維

曾雅廷　趙錦正　李慶豐　林華燁　朱柏華　林保樟　吳筱萍　劉美玲　曾靜玉　林麗蓉　許文淑　謝湯慧　林淑惠　王竹君　吳敏娟　李沈秀　張中興　陳漢益　黃智農　邱靜宜　陳欣嵐

沈弘章　江文煌　陳君鈺　范瑞珠　周美玲　顏雅惠　黃雅芬　彭垂松　蔡順享　邱國政　楊景琦　黃智農　劉莊謹　美雪鎂　蘭鈴

吳金鋒　羅金龍　吳宣鴻　蔡志偉　鍾葉世　廖國良　張中興　陳漢益　朱柏華　林保樟

王淑惠　陳慧珠　王竹君　吳敏娟　唐美芳　蔡邱國政　楊景琦　黃智農　劉莊謹　美雪鎂　蘭鈴

彭金瑞　陳君鈺　范玉珠　林淑惠　謝湯慧　許文淑　陳欣嵐

六年丁班

王人五　呂鎧全　鍾國文　李景文　張根德　張中彥　徐志成　王乃玉　方贏宏　蘇杰中　張盧學　王俊明　吳家憲　蔡泰中　林鼎峰　王曉峰　張明勳

張靜芬　賴玲芳　王翁茹　方巧容　蘇杰中　張盧學　王俊明　吳家憲　蔡泰中　林鼎峰　王曉峰　張明勳

陳婉鈴　彭靜芬　張奇平　王翁茹　方巧容　蘇杰中　張盧學　王俊明　吳家憲　蔡泰中　林鼎峰　王曉峰　張明勳

卓旻賜　呂炫坤　張明勳

鄭麗宜　王麗琴　翁茹慧　方巧容　蘇杰中　張盧學　王俊明　吳家憲　蔡泰中　林鼎峰　王曉峰　張明勳

蔡玉嬌　陳銀鳳　吳美蓮　洪綺屏　張盧學　王俊明　吳家憲　蔡泰中　林鼎峰　王曉峰　張明勳

劉筱萍　邱莊美　賴邱惠　林佳慧　楊智凱　黃正德　鄭元麟　李景欽　林俊鼎　王曉峰　張明勳

六年戊班

劉筱萍　張瑋君　許淑鈴　李淑燻　朱熙棻

李輝煌　黃德文　楊育書　黃俊欽　胡國民

黃吳豪　吳蔡華　蔡松瑞　林有城　張景程

湯瑩增　呂宗霖　鄭淑芬　劉淑玲　楊枝偉　林志明　顏顧晉　簡忠毅　吳文瑞　蔡坤燕　胡堂逢　黃吳崇　曾正安　陳崇智　黃斌豪

楊淑娟　蔡智偉　林世鴻　顏志寶　蔡玉育　朱育鋒　蔡琴祥　陳志樺　曾正安

李鄭淑　劉淑玲　楊枝偉　林明志　顏顧晉　簡忠毅　吳文瑞　蔡坤燕　胡堂逢　黃吳崇　曾正安　陳崇智　黃斌豪

蔡李瓊　林蔡美　黃詠蘭　林蔡宜　黃詠蘭　林蔡美　黃詠蘭

六年己班

王永安　徐景宣　馬黃明　彭雯隆　彭文鐘　陳文欽　李輝文　張鍾煥　林玉貴　曾智雄　黃吳許　林蔡華　張鍾珮　李文煥　陳文欽　彭文鐘　彭雯隆　馬黃明　徐景宣　王永安

謝維蓁　林祺祥　李知宣　王竣榮　曾智聰　詹俊文　黃吳許　林蔡華　張鍾珮　李文煥　陳文欽　彭文鐘　彭雯隆　馬黃明　徐景宣　王永安

蕭志良　許明坤　黃煜勝　吳憲穎　蔡桂湘　劉治偉　蘇蔡林　魏余立　王燦炫　劉家寬

詹孫念　林意純　詹美姿　林玉貴　曾智聰　詹俊文　黃吳許　林蔡華　張鍾珮　李文煥　陳文欽　彭文鐘　彭雯隆　馬黃明　徐景宣　王永安

郭貞吟　郭周瑞　蘇蔡林　魏余立　王燦炫　劉家寬

黃吳許　林蔡華　張鍾珮　李文煥　陳文欽　彭文鐘　彭雯隆　馬黃明　徐景宣　王永安

邱淑櫻　曾芳菁　林玉貴　曾智聰　詹俊文　黃吳許　林蔡華　張鍾珮　李文煥　陳文欽　彭文鐘　彭雯隆　馬黃明　徐景宣　王永安

吳佳惠 湯淑貞 陳雅惠 石欣怡 施燕君

六年庚班

陳光燦 陳威榮 溫岡南 李基德 謝易利 黃鐘威 林修賢 蔡婉瑛 黃碧玉 許淑芳 方美華 陳秀慧 張婷婷 劉淑芬

戴明軒 許松基 黃勇朝 蔡坤松 王元杰 李函諭 吳金珠 徐莉君 林惠雯 解雅惠 曾淑敏 王愛真 林培芳 楊麗霞

吳文峯 陳玉龍 陳翰豪 戴鴻斌 孫魯傑 劉國權 黃怡娟 蔡秀娟 陳淑芬 邱淑絹 李雯雯 李慧琪 黃純宜 林振芳

林志華 李文國 黃顯翔 黃連祥 黃明福 陳建璋 蔡瓊如 劉竹婉 袁秀珠 林約汶 郭美玲 張艷麗 蔡幸燕

六年辛班

王亮鈞 曾文烽 洪英傑 許漢銘 劉國棟 張永松 林秋明 彭淑玲 彭育珠 彭鈺芬 吳玉鈴 許淑惠

林鈞斌 張鈞量 賴胡良 何浚銘 陳永耕 張家樑 陳文俊 張小梅 蔡侑珍 黃瓊慧 曾淑慧 張倩筑

陳文涵 張文錦 陳昌明 黃承益 黃光宇 梁欣華 江俊坦 熊晴美 黃淑慧 鄭瑞惠 彭美娟 吳怡芬

黃志祥 張啟順 陳彥芳 曾鈺龍 張麗堂 林逸太 張珮玲 呂淑華 葉秋樺 林寶英 沈淑玲 黃美菁

陳雅芬 張意芳 葉心娟 劉鈺螢 洪淑昭

六年壬班

陳文國 蔡明貴 魏家燻 劉國章 黃賢緯 陳漢清 葉根曉 顏麗娟 黃美君 張筱萍 鍾怡雯 蔡雯怡 賴文鈴 許佩瑄

黃銘海 曾奕華 鄭宗木 李明昌 余皆億 曾致民 翁啟智 徐貝瑋 楊莉甄 蔡璧如 曾筱萍 溫瑞鈴 陳雅慧 蔡秀姮

胡建仁 呂民忠 蔡禹鋒 陳振坤 羅斌 黃國泰 陳建廷 蔡綺蓉 胡美玉 黃鈺琪 陳櫻月 劉雅甄 陳俐玲 徐嘉玲

胡建和 葉任良 趙偉豪 林喜平 游國榮 呂招亮 林淑惠 彭心玲 陳淑欣 郭麗華 車怡慧 張麗珠 鄭鈞文

民國七十五年第四十一屆

六年甲班

邱志偉 黃惟淵 吳萬崧 彭經能 顧致安 吳聰明 黃子欣 曾國均 柯月芬 林瑞華

劉宜昌 林振通 范職烽 蔡龍俊 楊慶隆 林煒鴻 王建勳 楊士賢 張淑萍 盧瓊娟

蘇祈道 龔煥然 鄭來發 王永祥 李泓麟 林俊雄 陳智沛 劉妙琴 駱淑雯 胡燕玲

吳國清 呂學典 李文裕 袁論賢 詹益明 林良東 范綱坤 林華錚 游巧儒 林雅芬

倪燕玲 曾淑誼 郭佩菁 劉孟琳 王載一

張淑芬 李玉梅 張瑜芬 楊鈞惠 何佳容

陳麗娟 詹瑞玲 趙美玲 林雅雯

吳思婷 趙怡君 劉惠玲 王麗敏

六年乙班

萬坤明 徐逸郎 蕭智敏 朱仲石 陳建祥 范國瑋 王燦毓 江秉芳 劉燮玲 陳臆貴 吳月蘭 吳梅玲 鄭名芳 林淑萍

鄭進榮 呂明軒 徐煒德 曾俊堂 鄭煥欽 李德彬 潘世煌 陸東雄 曾彩虹 劉月玲 黃燕君 許慧娟 王雅娟 黃淑婷

曾楊煒 傅金坤 郭瑞欽 陳銘坤 溫岡國 蔡明福 洪世穎 彭育秀 許桂禎 黃怡鈴 劉鈞佩 鄭佳絮 陳嘉惠 劉美惠

林文雄 李政憲 莊家源 袁華郎 徐世偉 周文城 林靖國 徐惠群 楊佳惠 李美雲 楊雅雯 陳蕙萍 張雅清

六年丙班

梁世國 蘇政國 林有明 黃仁煇 何民章 林建興 黃勇強 林雅琦 林嘉苗

陳東明 施華煒 陳漢鑑 曾昭煇 郭峙璁 黃建陸 曾仰旦 魏雅玲 溫淑慧

莊子彥 郭得盛 郭雲峯 馮盤銘 林文賢 范斐議 黃焜地 鄒惠萍 陳秀春

陳銘祥 劉進成 孫魯男 王米城 唐寬仁 蔡封灝 陳景韶 黃怡菁 陳佳藝

王雅芳 邱羚雯 翁秀芳 江小玲 張慧文
楊淑玲 張靜怡 陳美玲 陳靜婷 唐義忠
劉榮如 卓曉君 許慧玉 李桂鳳 黃晏卿
張智華 陳筱萍 呂筱筠 黃美琳 凌惠珍

六年丁班

楊森耀 謝永祥 林明輝 林宗平 古成淼 陳建圻 許松榮 楊文雄 陳秀玲 林明玉 陳桂蓮 魏雪英 林雅慧 楊鴻仁
林聖銓 楊文宏 黃振義 黃俊銘 張恩國 楊聰明 洪章芥 鄭文媛 黃瑞玲 姜淑芬 戴淑芬 王乃巧 林美慧 陳美惠
何彥青 戴思良 賴興智 袁華志 范銘源 廖宇逸 蔡清旭 呂木里 陳雅卿 溫秋娟 林玉翠 劉幗瑋 林玉足 曲亨昌
范佑坤 曾雅坤 何肇龍 蘇彥菁 黃玄昱 陳世國 林祺賀 林秀容 楊文棋 黃佳鎂 林玉靚 楊郡芳 許智文

六年戊班

顏新原 黃議平 洪錫偉 蔡佳憲 張欽淵 呂鈴鋒 李文正 廖俊傑 許秀婷
王忠偉 陶佳瑋 鄭東忠 胡能喜 陳祐德 徐建華 楊再偉 許峯誠 熊仁綺
林文淡 李隆興 江文燦 莊魏謙 蔡慶逢 陳亮州 沈建勳 陳淑娟 陳燕珍
黃世明 楊智傑 黃世勳 莊魏韓 徐鏡暉 陳慶熙 呂志文 吳滿燕 陳燕玲

林亭君 蔡雅惠 楊雅婷 鄭峰鈴 葉筱萍 蔡真瑛
陳家鈺 倪玫玲 梁淑貞 施芬梅 朱珊慧 黃筱萍
鍾秋燕 黃筱萍 郭桂芬 許維倩 劉淑均 黃麗雯
李美瑩 劉黛加 黃瑞琦 謝秀絨 黃金鈴

六年己班

楊永發 林俊銘 卓聖暹 王鴻源 吳克文 林泰源 鄭永祥 李建德 彭瑞芳 蕭雅慧 王毓瓊 羅玉華 黃怡玲 王淑芬
李琮皓 林志祥 黃日煌 黃豐金 劉純任 林朝強 黃建融 洪榮隆 黃桂婷 吳麗芬 鍾筱萍 顏雅玲 林秀貞 林秋梅
曾家強 廖俊傑 彭錦龍 黃茂文 蔡志宏 邱謙賢 蕭博文 黃寶吉 鄭瑞燕 張麗娟 黃家甄 陳佳緣 鄭玫芬 湯靜翔
劉俊彥 黃國忠 溫志遠 萬寶鴻 古奇岳 王金隆 邱明信 王雅玫 黃麗雯 林如玉 朱玉如 陳韻芬 鍾珮璇

六年庚班

李文森 葉丞書 蘇富安 張玉榮 馬文增 林冠勳 劉克武 林文賢
翁日倉 吳穎朋 鍾宏陽 莊俊宏 林坤鋒 李文政 林大為 林瑞霞
黃惟偉 葉國煇 許章庭 張炯熹 洪國楨 林旭暉 林慶祥 朱佳菱
楊文良 黃世國 林明偉 姜燕文 陳志鏗 林漢忠 陳俊安 邱淑凰

陳嵐凌 陳培瑩 蘇玉琪 陳玉淑 傅筱萍 田美倫
鄭熒棻 蔡美惠 賴文菱 楊淑惠 葉淑菁 邱淑鈴
林惠雪 林彥伶 張瓊玉 林鈴真 林菁惠 黃志賢
池文姬 陳雅惠 張嘉足 駱佳卉 彭富美

六年辛班

鄒翰麟 簡克銘 黃鑫德 李聰志 陳榮德 蔡燦煌 朱文凌 黃火旺 林麗惠 駱淑真 許怡卿 鍾智惠 賴如杏 吳佳雯
呂理宗 林志龍 陳鍵銘 連志彬 江汶翰 梁靳峰 何必強 石明坤 李美鳳 鄭凱寧 魏素珍 沈照滿 楊淑君 蘇巧倫
楊泰欣 黃寶鴻 吳信堅 黃建勝 徐慶文 曾一弘 詹政斌 解世國 李秀桃 翁美娟 翁詩渝 鄭文娟 張瓊文 葉美玲
吳忠哲 葉志能 李隆地 黃世昌 吳必青 蔡益元 林松 劉邦傑 江綺芬 陳淑華 許淑怡 陳美伶 吳秋儀 古婷

六年壬班

薛尤榮 彭一川 宋榮堂 張培漢 蔡玓庭 張永惠 邱端儀 梁美慧
田智銘 林家騏 黃瑞彰 廖敏淳 戴麗菁 林靜慧 楊婉萍 張瑜琦
蘇哲永 陳浩忠 宋勇增 張君明 柯桂珍 周美君 莊雅雯 蔡美鈴
林世烽 莊文德 莊培勳 李文婷 劉秋梅 蘇慧婉 李癸如 呂姿誼

民國七十六年第四十二屆

林素霞　曾雅萍　陳欣怡　楊雅惠
林尊潔　洪家寧　蘇慧娟　曾文瑛
張君如　鍾嘉玲　周佳瑜　莊秀琳
林秀滿　陳姿頻　莊　莉　董秀蘭
吳怡錦　張曉書

六年甲班

吳黃耀　陳宏誠　王端銘　張紹峯
陳建孚　楊隆政　林逸弘　楊長青
杜時鑫　陳政勳　彭鈺斐　蕭宇伯
廖宇朗　林倫志　蔡依陵　徐意雯
陳奕丹　劉人瑜　劉欣宜　謝淑貞
蕭秀雯　徐懷珍　莊筱釧　陳怡潔
呂楓婷　曾巧淳　葉鈺梅　張怡菁
李沁妮　林鈴雪　黃秋蓮　陳惠萍
袁育如　連智華　洪家瑜　杜麗君
郭秋華　葉千雅　梁碧珠　范佳惠
孫笠群　林敬潔　黃佩盈　周郁茹
林佳惠　莊淑玲　蕭景容　莊雅慧
黃玉青　魏莊月

六年乙班

謝志偉　張文勇　林永鍾　李文龍
林建利　魏宜寬　林錦壎　溫建聲
袁論順　許嘉忠　黃劍剛　張漢宗
陳志明　洪章耀　黃凱全　蘇春德
詹貴忠　林家佑　曾國華　莊智宇
鄭世宏　姜增炫　傅聖哲　張俊文
葉俊麟　黃金土　楊絢仁　吳國銓
石英麟　蔡玉惠　邱惠美　廖怡紋

六年丙班

李志龍　鄭明宏　楊盛傅　蘇英杰
吳龍松　涂孝忠　吳文德　張錦芳
黃培銘　林鈴生　方健中　呂全福
張育齊　林志瑛　李政龍　黃元德
曾宇璋　鍾佳傑　陳仕朋　黃文慶
林國志　蘇玉臻　吳聲宏　張國華
蔡明翰　林偉傑　鄭韋元　林彥衡
曾昭義　林勝祺　洪飛揚　陳進忠
林金玉　陳煒琪　魏雅慧　陳雅慧
黃培培　陳宏英　廖瑞芳　彭秀燕
陳薇齡　葉淑萍　陳靜華　古淑芳
徐銀霓　陳雅萍　林秀雪　卓春美
陳瀅文　周易端　邱春蓮　陳珮芳
謝依玲　陳芝瑩　林婉鈺
張欣宜　彭淑青　蘇瑋綺　李美慧
林煜叙　王蓉慧　黃秀鳳　陳韻如
周淑芳　蘇嘉惠　姜巡珠　林玉雙
溫淑玲　嚴惠民　盧曉慧　吳淑妃　邱毓雯　王美玉
段靜倚　鍾尚錦　劉惠芳　簡嘉琪　王美玉　陳光興　黃安民　許國慶　林世明　溫志君　林國保
范瑞煜　黃青山　彭金祥　林嘉楓　林　楓　黃鈞源　林文達
石憲青　林志仁　胡宏毅　張景貴　陳慄珊　姜智樞　許新旺　彭修傑

六年丁班

邱顯展　林翔鵬
王仁豪　藍宏文　黃　鈞
張景貴　陳慄珊　彭兆群　源
胡宏毅　陳廣祺　沈國維　林文達
陳光興　黃安民　許國慶　林世明
黃青山　彭金祥　林嘉楓　林國保
石憲青　林志仁　胡宏毅　張景貴　陳慄珊　姜智樞　許新旺　彭修傑

六年戊班

羅心義　王律法　呂國樑　林志偉
蕭金賢　黃述愷　蔡正強　蔡坤煌
胡必強　胡昌民　王燦鴻　何枝皇
吳文誠　胡育誠　莊俊暉　鍾國君
曾華堃　黃世明　李培仁　李文欽
陳中漢　黃正斌　賴世忠　劉興城
張河杰　梁文雄　陳文宗　謝明成
林秋君　陳怡佑　黃煜均　呂巧琪
鍾莉莉　溫文玉　洪碧滙　陳淑芳
萬月英　林欣宜　吳智萍　蔡雪娥
朱春玉　彭嘉玲　鄭麗娟　王炫淇
陳鈺萍　賴盈如　黃曉蘭　陳淑娟
陳雅琴　陸秋蓮　林婉華　陳淑芬
曾淑儀
潘昶安　黃旭采　鄧凱方　羅美英　彭思婷
蔡幸雪　黃怜雅　鍾玉琴　陳怡伶
謝玉吟　吳慧華　王梅君　何惠美　顧桂美
陳美華　莊欣倫　馬淑芬　彭玉雲
邱月珍　朱莊江　謝雯雯　何　楊淑鈴
邱淑敏　張堯威　謝明旭　黃怡芬
葉　蕙　陳　楊宗諭

六年己班

曾文進　魏吉利
蔡仁文　藍勇士　劉能枝　蔡志忠
王服遠　張惟清　胡鉉祥　陳　楊
許敬榮　陳欣均　陳漢忠　彭伯超
鄭志民　葉坤芳　黃金隆　陳怡安

六年庚班

林文仕　周育慶
彭緯祥　呂學葵　彭國煒　巫國財
劉純杰　湯育宜　洪振凱　鄧立威
曾麗清　林靜雯　洪筱萍　黃蔡佳
卓沛貞　張筱涵　林美芸　陳珍蓁
謝青青　陳虹均　余宛靜　黃淑萍
吳敏如　溫明桂　梁伊慧　李梨妹
鍾秋燕　葉瓊娟　吳金玉　賴妹亦
許慧芬　林媛媛　陳雅鈴　黃水坤

楊育燊　林鈞祥　溫植鈞　鄭啟邦
李志強　蔡智聖　童盈璋　鄭健嶸
林子強　鄭杰楷　許漢軒　紀志明
劉奕祥　王炎輝　郭展榮　劉興鐘
金之豪　陳明燁　鄒葉靖　胡智中
劉世明　莊勝偉　鄒徐翰　莊政國
徐福興　楊明燁　李啟源　詹政雄
楊楊治　饒漢雲　劉熔萍　朱明鈴
王逸瑞　鄭麗琴　鍾輝燕　范素貞
葉婉琪　蔡美涓　楊怡瑩　吳碧菁
湯淑芬　許秀鳳　陳婉鈺　林彥萍
張淑真　曾鈺珊　李黛伶　林文怡
林佩玫　林佳慧　黃靖婷　張杏秋
葉曉芳　黃國男　呂理地

六年辛班

李君毅　梁世宏　陳世憶　柯張焜
張淵鈞　阮金龍　張振成　曾立泰
黃俊章　黃振淵　林金德　呂建和
范紹雯　許孟焜　羅伊舒　鹿新源
曾士輯　蔡孟煒　顏銘佐　古盛全

民國七十七年四十三屆

六年甲班

吳煒志　陳柲賓　廖文志　陳家榮
洪志明　李銀章　林守仁　邱志宏
林世明　黃嘉衛　陳彥權　徐欣憶
陳俊明　郭禮銘　張國展　蔡燦龍
蘇春龍　李龍昇　蕭智祥　顧致宇
周龍泰　陳俊龍　王俊堯　黃珉琛
駱志忠　梁文魁　陳嘉弘　謝錦河
林健樺　蔡正發　蘇建勳　林誌鉉
朱永棻　吳明淑　莊淑惠　王怡琇
李清玉　謝欽　朱美滿　蔡沛青
林怡吟　陳寶如　吳碧霖　許怡珍
張昭君　曾佳雯　李凱莉　張正宜
黃韻如　胡翠芳　陳惠琪　蘇惠雯　劉婷蕙
黃筱筠　林淑雅　林文環　楊美玲　林舒筠　石欣萍
黃鳳書
黃俊賢　吳振泰　曾國華　戴思偉　葉育誠
蕭金郎　郭建義　江建良

六年乙班

邱世彬　張堯銘　張耕華　秦維翰
陳志豪　蔡旻銳　林家佐　朱志偉
陳麗雅　鄭淑芬　林淮玉　梁慧翎　林淑君　林淑萍　陳雅娟　葉貞足　葉章雨　葉素霜　李煜禎　陳素莉　曾芬慧　梁林淑　楊葉蕙　林林怡　楊雅雲　黃秀錦　張淑惠　黃淑芬　楊坤樹
黃俊龍　林世明　黃美菱
陳鄭宋曉蘭　郭靜琦　黃張淑　黃淑芬

六年丙班

倪晟銘　黃子文　鄧諭嶸　洪進興
陳明欽　呂國裕　呂松杰　江明憲　謝侑汰　李文鈴　沈秀蘭　莊瑩慧　蔡憶萍　葉美珍　林靜鎂
馬文彬　葉蘇志偉　張順德　曾黃呂紹弘　黃鼎華　盛彬銘　鄒孫志銘　邱宏智　鄧進隆　湯順偉
劉秋月　溫莉娟　陳香蘭　游幸雅　曾佳雯　吳彩鳳
林美惠　楊淑如　黃淑楨　楊麗娟　陳金鍊　林鈴雯　彭千芳　楊婉貞　阮雪玲　池佳燕　楊婉君　曾靖芳　范耀文　鄧進隆　邱宏智　湯順偉　洪進興
張立信　曾梓慶　彭漢堂　蔣國龍　王志文　羅芷恒
王順可　黃寶瑩　洪志昌　甘文龍　翁民安　邱寧
鄭可文　張家福　洪志賢　陳仁岳　王志文　賴彩鳳　陳淑紋　葉秀鳳　劉定坤　張宗益
蔡鎮年　吳浩毓　林龍驤　陳志龍　陳仁岳　王志文　賴彩鳳　陳淑紋　葉秀鳳　劉定坤　張宗益
楊長浩　林龍驤　洪志龍　陳仁岳　王志文　賴彩鳳　陳淑紋　葉秀鳳　劉定坤　張宗益
徐維興　鄭龍昇　王服通　邱寧
林文泰　楊士毅　林裕獻　張宗益
余昌憲　楊勝男　施青煒　劉定坤
林小芸　劉桂美　鄭喬羽　陳淑紋
李筱芸　鍾秀珍　簡綺玉　賴彩鳳
劉容羽　洪靜芬　楊婉貞　陳偉琪
黃千芳　郭雅萍　徐琳媛　葉秀鳳
彭瑞瑜　楊淳婷　李慧娟　劉淑美
劉純秀　范美桂　劉之玉　張秀珍
鄭夙紋　許淑英　馮心怡
楊鴻銘　鍾庭勳　鄭達權　陳鴻智

六年丁班

六年戊班

黃家昌　彭川城　劉士維　彭柏聰　廖學遠　吳聲堯　邱文慶　宋明鴻　徐瑞鶯　陳美玲　任娟玲　洪巧玲　葉淑玲

吳青峰　馬學淵　洪志榮　林東賢　藍和孟　徐仕良　羅秋郁　戴鳳菊　彭秀貞　葉淑惠　彭婷鳳　黃秀美　魏筱萍

江元璋　洪建華　彭紹恩　黃志維　張龍平　金一明　陳振華　蘇玉萍　張文瀟　林溫曉　林苓湘　張文惠　黃麗萍　蘇玉華　陳明凰　黃貞菊　林志能　何康祺　黃立欣　楊璽凡　黃勝楓　郭敬昌　黃世杰　林苓蘭　張怡靜　黃偉琪　陳紋綺　廖婉廷　郭桂華　李文惠　黃淑卿　何嘉容　鄭慧羚　陳致同　陳炳錕　陳炳煒　黃志龍　黃紹宜　鍾哲榮　葉森育　胡維沈　林建佑　林文奇　謝偉松　李春林　鄭芬芳　蕭信斐　黃明玉　林君飛　黃紹煒　鍾宜榮　葉賢婷　張瑜玲　葉雅薰　周靜雯　李瑞騰　曾慶峰　杜漢焜　張永富

張志平　王王鐘　黃王啟繼　張黃建慶　曾劉建明　葉曾琪瑞　陳陳月怡　陳陳雲芳　古

黃俊菱　賴黃國維　范江昇達　吳范建勳　陳陳世強　賴吳慧勳　陳陳仕純　范陳雪鋸　葉杜婷珍　蔡杜綺燕

六年庚班

蔡杜穎珍　賴黃韋玉　范陳職鋸　陳陳昇達　賴吳建勳　陳陳世純　范陳慧鋸　葉杜婷珍　蔡杜綺燕

何炎龍仁　蔡鎂景慶　林蔡慶明　邱李義世　胡陳書樂　彭張國明　陳張良玉　溫陳瑞傅　張陳筠月　陳傅均鳳

何呂世斌　陳蘇富雨　王陳曜玄　蔡蘇淳寧　李蔡玲訪　李蔡婷玲　彭朱士惠　陳李良喬　鄭吳綺姿　陳鄭君

朱劉明世　陳呂樂鴻　林周昇文　張林建坤　翰金慧　林韓燕雅　田林雅櫻　江田玟美　林陳靜

林振銘　陳陳海良　謝陳德嘉　沈黃智銘　陳陳邵海　黃林世澤　鄭吳淑玲　吳陳思鳳　邱吳思雪　林鄭黃沈　陳陳文素　陳陳月雪　何排良玉　黃麗松　陳素惠雯　陳陳俐啟　陳范晉世　莊黃永俊　林蔡宏遠　劉羅芷宏　陳嘉瑞

曹有富　陳維鼎　彭信銘　劉興肇仁　何凱翔　彭賢鴻　陳哲維　楊姜禮　張陳傅敏　林林景湖　傅黃敏龍　黃林文誌　林張俊凱　陳陳賢帆　楊陳哲翔　陳陳鴻維　姜禮鼎　蔡林秀玲　林林豪裕　黃林良志　陳楊賢熹　楊陳哲宏　陳陳鴻瑞　蔡劉遠芷　羅陳嘉瑞

六年辛班

蔡傑雄　陳宗暘　朱榮傑　蘇昭全

六年壬班

卓漢卿　呂和璋　彭武雄　彭雯興　鄭彭隆　彭淑國　謝陳幸　彭淑琬　楊陳秋　余洪琳　張張欣　張素婉　李張慧禎　菁

呂林陳曾張　凌金維譯進　昌凌守雨　寧桂雅玉欣宛　吳吳林王葉　梁楊江呂　珍敏惠　鑾仁銘　鋒隆斌正雄　嵐

陳陳國冊　谷誠肅　峰明文泓國枝良　萍萍雯萍　莉萍　真　王黃黃吳　玉鈺岳漢凱鑽俊梓俊　君玉　小玉　宜　林梁黃劉蔡杜鄭　蔡徐

段維杰　政雄人　奕何莊　培瑞菲　鈞宏　筠菲　瑩君　璿玲　怡　琳呈　黃沈王鄭莊　柯劉　卓嘉意　梁鈴怡　宋享屏　朱韻晴　蔡呂鄭蔡袁唐蘇賴楊姜翁洪　珍玉依惠義文世宏智聖銘　慧玲潔賢龍炫家昇貴維遠　萍玲

蔡一郎　彭以彰　李君仁　徐雅毅　蔡思玲　鄭純怡　彭雅怡　莊陳童莊陳　文雅瀅瓊瑩　許秀　娥　慧嵐蓉惠珍　鍾潘周黃魏王陳曾葉王鍾萬呂　惠玉淑品雪雅美根仁銘炫永理　娟梅玲嘉春婷嬋釭傑鴻城富鉉

民國七十八年第四十四屆

六年甲班

張順宏　楊龍豐　王國瑋　熊克原
楊沛穎　鍾庭輝　徐健明　林逸政
嚴育盟　彭正弘　趙守瑋　張坤淦
顏建浩　林倫旭　梁正霖　古敏志
謝泓錡　黃博揚　卓彥宏　沈美珠
林君怡　陳佳每　彭惠雯　張貴香
蔡澐穎　張育慈　吳惠雯　劉秋玲
林素嫻　何惠珠　楊淑萍　戴秋玲
楊惠雯　何巧瑩　林曾琇文　莊雅萍
許巧瑩　劉己鳳　林菁萃　曾琪薇
劉己鳳　林菁菁　曾萃珠　何玉貞
林雅玲　何虹芸　黃雅惠　鄭雅安
楊淑琳　曾巧雲　黃彭琪媛　何麗玉
林雅芳　葉姿君　林欣璇　林婉貞

六年乙班

黃明宗　鄭鴻洲　連智雄　劉家銘
許漢霖　彭己宸　蔡華銓　游智宏　梁素菁
余陞宗　溫源俊　蔡鎂均　許仲偉　袁惠美
洪進益　張坤鴻　蔡憲銘　林景文　何佳蓉　張玉蕙
許敏雄　郭禮溢　李志勇　蔡秉謙　胡敏祥　林淑娟
胡沐祥　張吉氾　吳俊易　胡敏祥　林淑娟　何佳蓉
溫智介　黃金松　王永諱　林淑娟　何佳蓉　張玉蕙
曾釭芬　莊佩如　呂宜慧　何佳蓉　張玉蕙　葉心惠
陳雅芹　張雅雯　葉心惠　張玉蕙　葉心惠　楊璋瀅
黃淑春　許嘉珍　楊璋瀅　袁惠美　楊璋瀅　袁惠美
楊韻如　吳智菁　王雅雯　梁素菁　王雅雯　梁素菁
李慧芬　包佩玉　蘇慧君

六年丙班

陳嘉慶　江湧楓　蔡俊浮　邱俊男
何春茂　洪茂勝　陳文堂　葉志銘
蔡明志　林洸賢　邱魏德　葉世敦
郭芳修　張凱傑　鄭引賀　葉恩誌
阮弘毅　溫瑞珍　王維安　莊松霖
鍾佳智　陳鈺海　林孟郁　賴龍德
林文忠　李文金　鍾秀珍　盧香如
黃劍滿　戴淑梅　袁秀萍　陳秋婷
范淑玲　楊惠斐　陳清珊　李雲井
蔡依婷　黃慧娟　林秀玲　林真慧
鄭艾芸　吳曉嵐　李玉瀅　林淑慧
林雅萍　劉馨蓓　陳鈺均　林建民
施炳輝　任兆言　林建民　施漢洲
張璨洲　黃安檀　楊育清　林沿瑜

六年丁班

賴建光　姜智勝　彭政龍　劉興龍
葉書華　孫嘉駿　鄭家琪　陳坤權
廖晉暐　吳泉勳　陳杰　尤寶樺
李奇恒　吳信輝　陳欽興　莊志浩
林振鉉　李文富　莊祿成　許孟鈞
廖書慶　陳李鴻　陳明宏　葉佳展
黃世凱　曾國祥　陳忠華　胡慈娟
張玉英　李雅麗　蔡佩伶　鄭宛如
張筱玲　莊惠齡　吳敏琪　莊莉玲
林淑萍　溫淑萍　何嘉惠　張曉燕
卓美麗　解娟佩　呂靜怡　徐瑋青
林美鈴　謝欣怡　楊雅琴　劉俊宏

六年戊班

六年己班

蕭江鴻昌　賴世國瑞　胡億倫森　林博浩訓　劉銘
陳奕臣　林國鼎　林旭志康　張國桓　蕭宇恒　梁文南　阮釋賢　溫鈺萍　陳怡如　鄭琬甄　陳美蘭
楊應彬　黃志瑋　郭俊宏　葉宗育　韓昇志　孫麒龍　羅仕佐　黃怡苓　黃靜怡　洪淑玲　黃靜怡
陳嘉德　范士凱　黃春楨　涂銘洲　陳瀅湘　余炙坪　莊怡芳　羅美姿　姜慧茹　袁美琳　鄭百芷
黃彭銀琪　林玫琦　林美君　鄭淑君　林佳儷　蕭秀鈴　陳玲美　蕭芳　王曉音　張米娟　陳儒群　朱玉鈴　黃美華　張錦盛
蘇育君　林泯鋐　林有鴻　楊文洲　周清文　張順芳　陳瑾瑩　王靜慧　林亞玫　葉菁　葉雅孝　秦謹
陳安邦　黃彥章　汪柏璋　陳清德　林林宏　洪飛鵬　郭津綺　洪芳玲　彭思雲　王靜慧　林亞玫　葉菁
鍾政益　何嘉昆　鍾淑君　林佳儷　鄭淑君　蕭秀鈴　陳玲美　蕭芳　楊游君　彭洪芳　郭津綺　洪飛鵬　林有鴻　楊文洲　周清文　張順芳　陳瑾瑩　王靜慧　林亞玫　葉菁
田曜誠　劉家振　解沛毅　劉人瑞
甘耿駿　何枝良　謝文彬　溫志豐
黃健修　徐維辰　陳奕全　藍志燁
莊順發　林龍水　蔡孟福　劉邦晃
溫明祥　連尉良　葉國宏　李信德
潘志文　鄭永良　于茂勝　蔡欽明
邱成龍　杜英燦　袁華堂　葉鑫乾

六年庚班

陳林傑 巫美菊 黃淑如 周蕙鍵 陳筱萍 王惠芬
許實芳 林立華 蘇艾琪 林宜貞 葉律平 劉玉菁
張麗萍 張瓊謠 陳秀宜 莊君婷 王楹瀅
陳佩嬬 張姚雯 陳佩芳 林易萱 黃心怡

六年辛班

何智光 黃宗文 陳志良 黃德鉦 黃勇智 陳文筆 林雅蕙 黃婉薰 廖瑞琴 鄒惠玫 林秋華 陳佩琦
李東慶 吳家欣 莊孟偉 蘇銘川 姜禮輝 曾柏元 鄒心怡 楊淑媛 陳巧貞 黃玉萍 黃琬瑜
陳奕安 許智堯 林順覽 陳榮明 楊子評 羅國彬 朱鈴楓 劉佩娟 黃曉君 何詩琪 黃瓊玲
吳佳鴻 楊振良 陳李麒 蘇正賢 邱智詮 蘇玉珠 鍾玉英 王怡珺 楊美鳳 蕭芬芳 伊雯慧

六年壬班

葉史中 楊育誠 周義淵 陳育正 林柏鈞 呂理靖 陳建誠 袁鳳榕 張瑜芳 柯意翎
蔡賢偉 黃國峯 林世偉 盧建宇 范瑞峰 郭士文 陳宛吟 吳文齡 黃美鳳 陳珮華
林錫聰 李鴻彬 林嘉德 黃世昌 林順成 石憲志 鍾美娥 陳靜妏 林奕佳 童瀅芳
蘇純磊 楊昌龍 范綱池 陳邵文 江永富 廖世棋 李玉玲 鄒君婷 葉文君 倪麗齡

解娟枚 陳嘉諠
蔡羽桓
呂琳琳
張月娥

六年癸班

劉晏魁 宋仁福 陳朝勤 梁陳易 葉長青 林建甫 陳官龍 鍾佳玫 邱秀珍 林盈芳 林秀貞 黃瑜雯
蔡坤平 黃志偉 余立升 楊孟儒 張自淳 黃永利 蕭智湘 吳秋萍 魏秀雯 江郁佩 黃美華 邱珮芬
孫治銓 胡俊光 陳坤銘 蔡世凱 彭俊森 黃智翔 林振威 陳美雲 曾嘉娟 吳碧禎 溫富蘭
陳德偉 卓聖霖 潘仁欽 韓民權 江權峰 陳維鑑 陳嬉仙 陳淑貞 楊淑惠 楊詩韻 韋馨瀅

六年子班

張永發 張文華 陳啟銘 詹錦坤 張詠俊 劉世凱 楊志仁 陳怡君 李雅雯 黃巧玲 林怡琪 陳姚芬
彭明政 曾家洞 蘇基龍 杜泰慶 黃欽宏 蔣龍翔 李癸芳 吳佩諭 鄭瑞菁 梁麗君 蔡惠如 徐陳賢
胡潮祥 梁雍忠 江雨倫 鄭啟鴻 陳鄭源 林成全 劉鈺凌 莊幸宜 葉曉梅 張綉玲 劉筱文
楊景嵐 邱志龍 吳聲楠 林文樟 劉世祥 黃仁傑 王 瑄 翁秀鈴 林愛茹 王靜宜 游雅貴

民國七十九年第四十五屆

六年甲班

古禎珮 顏詩尹 林晏榕 張瑜渼 吳素蘭 鄭淑芬 陳俐伶 胡毓祥 呂紹暐 郭家豪 鍾炫村 許峻維 陳明祥 林菀容
孔美惠 蘇佳嫺 林碧玉 林淑娟 黃怡華 郭純芳 黃永義 張嘉元 李龍進 陳又鵬 徐欣榮 鄭凱夫 周彥賢
陳珮鳳 胡惠琴 張秀霞 王詩惠 范渼綾 鍾淑婷 魏永欽 楊振東 黃聖銓 周庭逸 田鈞棓 許傳鉉 郭彥男
李怡如 葉心芝 羅美華 林皎潔 徐月玲 李嘉華 侯順仁 蔡忠翰 陳冠宇 林裕盛 邱國雄 黃志強 鄭育志

六年乙班

李武學 蔣國華 徐啟書 呂智源 蔡亘峻 林俊賢 林鈞鵬 黃淑惠 王愛華 邱素櫻 曾千慧 陳靜瑩
盧金玄 蔡竹青 王韋智 林治瑋 劉如紘 何春韡 陳惠鈴 鄭秋萍 陳昭娟 方靜毅 黃郁珊 陳淑君
陳慶順 陳志偉 林敏捷 陳逸翔 范銚海 莊博霖 謝秀美 林玉珮 蘇妍如 李美櫻 呂佳玲 黃美伶
莊仁智 唐錦民 彭政賢 尤寶勳 何文榮 林東龍 鄭雅靜 林美惠 林靜鈺 張培莉 吳依純 徐淑娟

蕭湘曄　林香吟　陳逸帆　張孝先　蔡凱玲

六年丙班

林敬堯　楊沐汪　宋坤龍　吳國銘　張世宏　彭俊銘　卓釆慧　張怡真　徐嘉怡　張綉瑩　解雅茹　姜欣怡　江育菁

劉福生　張峻榮　張惠任　謝昕龍　陳昧謙　張世瑋　葉淑芳　顏慧心　翁婉玉　陳文玉　周虹伶　李筱楓　陳鈺櫻

呂紹斌　黃聖哲　葉國煒　呂欽鴻　蔡金亨　林聖堯　黃雅萍　鄭瑞欣　蘇文儀　吳珮萱　陳幸如　林怡君

朱郭鑫　陳韋宇　張金竹　謝瑞益　鄭浩錕　趙建瑋　謝明芹　周玉凌　周佳雯　黃馨瑤　吳瑋琪　吳宜珊

六年丁班

羅鐘杰　吳政燁　楊正安　蘇春旭　陳金德　林世凱　王漢煒　黃靜如　黃文萱　凌雅惠　林淑涓　陳雅芳　鄭如均

蘇志偉　葉國良　梁格維　曾皓聰　郭剛志　傅敏豪　周長寬　胡婉君　何佩芬　洪尚慧　陳安琪　葉彩如　蔡亞珊

朱至傑　黃叙楸　陳志銘　許漢揚　陳榮湟　高智威　柯嘉明　蔡惠雯　黃雅鈴　林雅黎　王鈺霖　曾彩煊　涂琇怡

劉育誠　王世凱　梁琦鑫　鄭文凱　黃文忠　江文彬　黃森雯　鄭凤芫　簡瑞容　江智帆　溫玉惠　蔡碧華　洪稜茹

六年戊班

段祥瑞　連文彬　陳國瑋　王俊傑　陳佑任　洪進源　林筱萍　范淑慧　林杰鈺　曾秀圓　江茹萍　廖怡君　蔡芳蘭

蔡德穎　劉真佑　彭友鴻　林聖皓　陳德揚　官有運　許煜枝　胡芳宜　羅玉菁　唐芬芳　林美芳　郭玫琳　謝文豪

翁明基　黃嘉祥　王尚文　曾文水　林宜寬　徐孟謙　胡霖劍　姜慧芬　劉美君　陳美蓉　陳雅玲　姜懿芝　王修智

沈重元　董宏毅　蕭文淦　許杰湖　賴致銘　陳柏求　黃小瑄　許美燕　彭賓川　李桂圓　蔡宜蓁　呂芝萍

六年己班

蔡志鋒　朱國清　陳啟峯　盧建宏　陳柏仁　賴煒杰　洪綺薇　彭琪華　林燕青　于蓮新　黃雅鴻　葉佳芸　蘇凱君

陳鴻傑　陳國瑋　阮國維　任兆杞　陳逸民　李宙佳　范麗均　徐雅棋　蕭秀萍　鄭郡雯　劉國幃　吳文喻　范碧君

張建壕　黃彥勛　張順濱　田文益　吳政諺　江皓揚　葉俞妏　蘇淑貞　余炙霠　林美惠　徐沛玲　林佳慧

林日皓　藍義仁　邱正安　張銓勝　黃雄志　姜秀珍　張香苑　曾淑鈴　郭欣卉　陳佩君　吳瑾瑜　卓佳賢

六年庚班

徐耀烽　陳國棟　劉德祥　邱成益　張文賢　謝宗憲　劉俊洋　陳麗如　游思萍　劉淑玲　鍾淑芳　吳眉萱　王堯伶

郭彭淵　蔡俊逸　郭家豪　古俊步　張志峰　潘志平　彭建源　林莉湘　彭詩惠　黃麗鈴　鍾杼雯　莊淑惠　葉淑君

江昌貴　陳宗賢　張啟威　何育興　徐宏偉　黃銘義　蔡岳樺　蔡宛玲　朱慧玲　吳宛娟　謝美玉　陳雅真　林耀青

李銘琪　莊人峰　蘇文鈿　黃岳翎　劉仲源　黃安正　陳嘉鳳　洪玉玲　鍾淑芬　何銀嫣　陳玉鈴　蔣錫娟

六年辛班

林連峰　周福榮　張書樺　陳世偉　林世華　黃士維　鍾秀惠　趙于雰　林銹惠　郎克瑤　黃雅鈴　李姿儀　唐巧雲

李文根　范振通　黃昭榮　彭胤晃　宋仁豪　丁偉原　溫安琪　林美珍　萬淑芬　張雅惠　古孟平　鄭玉芳　劉嘉珮

林勇助　林士元　江國琛　梁谷源　鄭可武　曾泊偉　陳書儷　林盈貞　鍾欣茹　劉妍杏　徐欣怡　吳文禎

劉金木　林良全　林忠正　賴世瑋　李文生　馬詩珊　林玉芬　蔡瑞芳　葉昱琪　溫雅惠　李筱菁　張瑩珊

民國八十年第四十六屆

六年壬班

楊文佑　曾昭明　楊哲霖　鄭振延　張建州　陳鴻騰　林占峯　張鴻騰　陳淑貞　鄭佩宜　陳秀旻　何玉琳　洪蓓怡　彭愛卿　蔡佩如　王蕾雅　韋秀蓉　陳美貴　姜惠文　王鴻彬

葉宏偉　廖振茂　郭茂永　陳永諭　沈威志　陳振益　陳益斌　蘇文光　葉光飛　洪飛帆　黃世豐　張國璋　莊建亭　魏裕清　蔣孟青　林義昌　何家鋒　陳棋玫　林智豪　王聖伶　王妍惠　劉美幸　田幸玫　王中任　楊鎰瑜　黃珮家　林秀玲　回寶珩　林滿茹　林玫倩　彭詩倩　林倩雅　林如卿　張蓓怡　洪荷琳　何玉琳　沈威志　何家秀　何帆豐　黃世璋　張國璋　莊建亭

六年癸班

鄭欽譽　陳炫燁　林尚儒　吳聲鑾　陳建民　謝文洲　盧姿婷　陳怡靜　蕭湘穎　戴淑萍　張淑珍　張雯玲　黃金龍

紀彥竹　洪榮德　黃昭耀　曾威閔　鄭竹皓　傅宜崢　黃寶儀　許淑鈞　陳姿伶　林雪卿　莊婉綺　黃淑俐　李其俊

鄭文龍　莊明諺　黃振坤　吳明煌　林世璋　邵佩伶　項玉如　陳俐伶　林秀美　蘇玉鳳　陳佳音

林智偉　張詠順　黃家政　張華昇　陳智勇　郭鈴枝　魏佑如　曾智英　郭雅惠　甘美珍　陳羽潔

六年甲班

金納智　洪世璋　古汶琳　曾鈞鼎　徐德良　陳俊鼎　張雲豐　江承典　劉佳雯　韋美菁　潘彥婷　王心怡　李珮貞

曾文煌　賴俊光　林研浩　詹明達　林世宏　劉俊璋　呂佳蕙　何世昌　張葉玉又　賴淑莉　張葉燕華　曾蔡明璋　鄧陳婉惠　徐葉京國　邱孫崇禕　楊汶澄　邱品竣　林忠賢　唐乾鑫　胡祥　蘇蘇文彥　蘇柏榮　吳忠泓　游健瞳　陳林金琪　陳游櫻慧　林吳陵　陳肅琳　周饒芳

六年乙班

鄭育賢　彭日宏　李以信　孫沛鑫　吳元豪　江家綸　周宇展　蘇欣怡　洪美惠　陳雅雯　徐玫玲　李依玲

黃明豪　何仁揚　楊巫政君　陳世馨　劉偉文　陳守肇　黃佳純　李婷婷　許伊玲　彭玉婷　孫嘉林　羅美欣　姜坤成

陳慶鴻　張雅智　林嫩真　郭家麟　林士文　莊弘琦　曾銘璋　楊政倫　沈美吟　張彥芳　林蔡宜芳　陳永鈺　蔡婉隆

陳凱倫　蕭振東　沈銘辰　林家德　吳智雄　曾詠　黃淑枝　黃美慧　陳竺萍　黃淑娟　杜秀娟　張郁芳　戴振東

六年丙班

黃文權　鄭名宇　林銘峯　甘耿昌　吳世璋　陳煒正　吳健仲　劉仲嘉　金之成　洪漢凱　鐘傑

高璋君　黃筱婷　林蓁君　鄭芬芳　王秉馨　甘玉茹　黃釵麒　何奕智　吳學源　吳文銘　江名峯　鄭連宇　黃文權

車林甘　吳聲東　吳志晉　朱亦寬　黃啟木　劉佳煌　蔡雅群　顏柏儀　李江美　魏李璋依　朱吳吳　車林旻　林甘耿　昌

陳吳周　呂鄭洪　楊吳昌　車陳萬　徐楊義　李徐瑞　陳華佩　黃蔡文　盧盧吳　黃劉金　洪

陳慶隆　黃信翔　陳黃柏　黃智裕　林志仁　宋林均　何肇鴻　賴健誠　胡林顏　邱周玲　林溫穎　林瑞夢　李王明　世武國　溪

王培平霖　周志秋　馬阮清　許振水　馬阮翔　嚴周約　玉淑韻　秀娟雄　袁黃英　蓮　黃靜怡　雯　陳俊吉

張呂姜　齡筱慧　文萍鈴　洪林偉　家偉峰　榮學　林瑞　莉憲　筆琪　健銘　家榮　偉峰　明學　世國　武溪　宗

洪鄭徐　雅雅雅　范邱　詩雅　邱雅　雅梅　胡林　林進　林宜　周文　周念　王永　黃世　宗

謝陳余　維嘉宛　霖玲容　江文帆　洪淑芬　古立璋　陳詩　林志　宋仁　陳柏　黃智　黃信　陳慶　隆

六年戊班

許	志	杰	蔡	宏	生	李	智	誠	蔡	宗	穎	張	鄭	朝	陳	建	政	鹿	捷	廖	振	力	智	連
蕭	明	德	林	志	明	林	雨	樵	陳	啟	榮	孫	劉	偉	純	志	偉	清	程	源	智	琪	璋	晴
琪	怡	玲	珙	理	銘	銘	發	源	欽	翔	姿	根	梓	如	洲	賢	正	銘	志	明	寬	永	百	丞
直	玉	雅	佳	雅	林	江	林	蔡	林	戴	蔡	胡	何	許	振	志	寬	永	百	丞	直	玉	雅	佳
雅	佳	筱	石	世	晉	為	朝	全	霖	閔	誠	賢	欽	源	發	銘	銘	正	慶	孟	妙	鈴	銹	杏
國	漢	金	明	志	理	呂	林	啟	正	慶	孟	妙	鈴	銹	杏	國	漢	金	明	志	理	呂	林	啟
正	萍	慈	敏	均	君	章	迪	飛	宗	偉	銘	榮	文	筱	惠	惠	筱	嘉	銘	孟	智	文	智	力
振	榮	孫	劉	偉	純	志	偉	蘇	陳	黃	董	謝	莊	林	鄭	賴	宋	林	劉	孫	徐	維	揚	秀
婷	怡	雯	里	燕	美	仁	塋	盛	鉑	煌	揚	秀	貴	筱	心	聖	春	瑞	滋	哲	宏	國	昌	興

六年己班

陳	林	彭	陳	林	陳	黃	何	蕭	王	王	李	包	許	志	杰	生	宏	志	許	廖	蕭	連	智	力
志	科	金	世	順	清	正	美	明	佳	雯	婉	幸	雅	孟	富	思	慧	竹	慧	振	塗	穎	宗	智
明	明	堂	璋	發	雄	義	儀	娟	玲	明	佳	雯	萍	洵	蘭	純	敏	慧	帆	璋	塗	穎	誠	生
林	雨	樵	陳	啟	榮	孫	劉	偉	純	志	偉	清	程	源	智	琪	晴	琪	璋	智	源	程	清	志
杰	政	捷	廖	振	力	智	連	蕭	廖	振	榮	銘	偉	清	志	偉	純	志	偉	孫	劉	偉	銘	榮
邱	林	林	游	王	古	黃	黃	范	晉	為	朝	全	霖	閔	誠	賢	欽	筱	佳	王	游	林	林	邱
鈴	幸	雅	雅	佳	筱	石	世	晉	為	朝	全	霖	閔	誠	賢	欽	萍	筱	佳	王	游	林	林	邱
娟	姍	菊	景	筠	萍	欽	賢	誠	閔	全	霖	森	捷	建	陳	生	杰	鹿	政	建	陳	生	杰	鹿
蔡	邱	莊	游	彭	袁	涂	蔡	陳	張	連	蕭	廖	振	塗	蔡	穎	宗	智	力	振	廖	蕭	連	智
文	筱	惠	惠	筱	嘉	銘	孟	智	文	智	力	振	榮	銘	偉	宗	飛	迪	章	君	均	敏	慈	萍
正	萍	慈	敏	均	君	章	迪	飛	宗	偉	銘	榮	孫	劉	偉	純	志	偉	清	程	源	智	璋	晴
蘇	陳	黃	董	謝	莊	林	鄭	賴	宋	林	劉	孫	徐	維	揚	秀	貴	筱	心	聖	春	瑞	滋	哲
家	佩	嘉	家	雁	惠	世	遠	致	詠	偉	純	志	偉	秀	婷	怡	雯	里	燕	美	仁	塋	盛	鉑
玲	怡	玲	琪	晴	琪	璋	智	源	程	清	志	偉	揚	煌	興	維	揚	秀	婷	怡	雯	里	燕	美

六年庚班

林	啟	正	許	振	志	何	胡	葉	簡	李	胡	林	陳	黃	張	包	溫	莊	呂	理	志	寬	永	百
丞	慶	孟	妙	鈴	銹	杏	國	漢	金	明	志	理	呂	林	啟	正	銘	發	源	欽	翔	姿	根	梓
如	洲	賢	正	銘	發	源	欽	翔	姿	根	梓	如	洲	賢	正	銘	發	源	欽	翔	姿	根	梓	如
洲	賢	正	銘	發	源	欽	翔	姿	根	梓	如	洲	賢	正	銘	發	源	欽	翔	姿	根	梓	如	洲
平	裕	祥	林	展	村	百	丞	直	玉	雅	佳	林	胡	李	葉	簡	葉	胡	何	許	振	志	寬	永
百	永	寬	志	振	許	何	胡	葉	簡	李	胡	林	陳	黃	張	包	溫	莊	呂	理	志	寬	永	百
吳	蘇	黃	葛	溫	一	峰	梁	文	炎	銘	啟	慶	孟	妙	鈴	銹	杏	國	漢	金	明	志	理	呂
任	沈	出	彭	玉	明	志	保	怡	金	書	一	峰	梁	文	炎	銘	啟	慶	孟	妙	鈴	銹	杏	國
展	偉	賢	學	瑩	凱	峰	梁	文	炎	銘	啟	慶	孟	妙	鈴	銹	杏	國	漢	金	明	志	理	呂
張	蔡	黃	陳	李	梁	文	炎	銘	啟	慶	孟	妙	鈴	銹	杏	國	漢	金	明	志	理	呂	林	啟
羅	陳	張	王	許	張	偉	蔡	黃	陳	李	梁	文	炎	銘	啟	慶	孟	妙	鈴	銹	杏	國	漢	金
袖	佳	雅	怡	雪	金	智	英	啟	銘	炎	文	忠	鑫	鴻	信	棠	騰	玉	均	珍	惠	鈺	瑛	忠

六年辛班

陳	盧	吳	林	胡	何	黃	鄭	文	俊	仁	昭	胡	謝	胡	何	仁	鴻	祥	文	龍	斌	哲	鴻	祥
易	建	信	家	皇	清	泰	聖	群	蓮	君	斌	娟	群	蓮	君	斌	哲	娟	群	蓮	君	斌	龍	文
進	華	樺	祥	廷	風	羽	琿	燕	瑜	菁	蓁	雯	蓉	菁	瑜	燕	琿	羽	風	廷	祥	樺	華	進
張	翁	莊	林	佳	惠	慧	育	珮	群	聖	琿	羽	風	廷	祥	樺	華	進	易	建	信	家	皇	清
黃	張	鄭	文	俊	仁	鴻	祥	文	龍	斌	哲	娟	群	蓮	君	斌	龍	文	祥	鴻	哲	娟	群	蓮
曾	羅	蕭	王	徐	林	何	胡	謝	胡	何	黃	鄭	文	俊	仁	鴻	哲	斌	龍	文	祥	鴻	良	達
郁	雅	淑	芝	陳	維	文	昭	嘉	桓	仁	鴻	哲	斌	龍	文	祥	鴻	良	達	偉	岡	慈	怡	君
潔	帆	娟	群	蓮	君	斌	龍	文	祥	鴻	哲	斌	龍	文	祥	鴻	良	達	偉	岡	慈	怡	君	慧
傅	曾	陳	林	郭	鄭	洪	彭	劉	陳	馬	楊	劉	岡	慈	怡	君	慧	玉	萍	懷	聖	鴻	良	達
怡	佳	宛	智	美	筱	志	文	慶	政	宏	宏	岱	慈	怡	君	慧	玉	萍	懷	聖	鴻	良	達	偉
慈	怡	君	慧	玉	萍	懷	聖	鴻	良	達	偉	岡	慈	怡	君	慧	玉	萍	懷	聖	鴻	良	達	偉
呂	莊	彭	范	簡	吳	葉	鄭	林	魏	溫	陳	曾	兆	玄	文	淵	農	漢	良	樺	欣	媛	君	琳
佳	依	芝	淑	淑	怡	宗	凱	文	劭	源	景	兆	玄	文	淵	農	漢	良	樺	欣	媛	君	琳	靜
霖	靜	琳	君	媛	欣	樺	良	漢	農	淵	文	玄	忠	鑫	鴻	信	棠	騰	玉	均	珍	惠	鈺	瑛

六年壬班

陳	葉	韓	黃	劉	楊	吳	田	江	黃	杜	黃	蘇	陳	保	良	祥	霖	森	寶	欽	正	克	育	雅
淑	培	莉	桂	陳	保	良	祥	霖	森	寶	欽	正	克	育	雅	淑	培	莉	桂	陳	保	良	祥	霖
森	寶	欽	正	克	育	雅	淑	培	莉	桂	陳	保	良	祥	霖	森	寶	欽	正	克	育	雅	淑	培
莉	桂	陳	保	良	祥	霖	森	寶	欽	正	克	育	雅	淑	培	莉	桂	陳	保	良	祥	霖	森	寶
王	皇	忠	偉	華	佑	隆	豐	琪	萍	玲	君	樺	芬	芬	慧	真	娟	玲	芸	忠	全	鴻	財	霖
彭	張	戴	蘇	林	劉	林	林	徐	陳	張	彭	陳	張	戴	蘇	林	劉	林	林	徐	燕	皓	永	文
基	順	子	筱	淑	圓	素	美	燕	皓	永	文	基	順	子	筱	淑	圓	素	美	燕	皓	永	文	基
王	世	已	游	劉	朱	徐	葉	陳	曾	郭	朱	張	鄧	彭	王	世	已	永	國	柏	朱	張	鄧	彭
璋	庭	輝	舟	成	國	永	已	世	雅	佩	梅	彗	雅	筱	威	秉	柏	國	永	已	世	雅	佩	梅
林	古	李	張	林	張	何	沈	陳	鄧	郭	彭	郭	張	嵐	娟	君	真	婵	蓓	倫	璋	舟	成	輝
家	豪	智	瑞	塗	國	學	和	燕	伶	秋	佳	昌	育	靖	李	文	宗	家	豪	智	瑞	塗	國	學
張	郭	彭	郭	鄧	陳	沈	何	張	林	李	古	林	家	豪	智	瑞	塗	國	學	和	燕	伶	秋	佳
肇	足	沛	士	秋	佳	昌	育	靖	李	文	宗	家	豪	智	瑞	塗	國	學	和	燕	伶	秋	佳	昌
文	美	瀠	璇	燕	伶	和	學	國	塗	瑞	智	豪	家	宗	文	李	靖	育	昌	佳	秋	和	伶	燕

六年癸班

洪	邱	林	方	潘	郭	鍾	劉	黃	曾	彭	蕭	陸	賴	許	程	宏	成	洛	智	榮	宏	鳴	雯	琪
揚	鍵	建	郭	文	家	正	宇	憶	琪	欣	湘	秋	嘉	君	雁	覓	怡	育	雯	鳴	宏	榮	智	洛
王	黃	許	文	煒	鈞	志	勝	傳	正	苑	君	玉	寶	黃	徐	林	王	梁	許	林	楊	王	黃	許
隆	仁	燦	平	彥	淦	熙	萍	蓉	秀	環	心	君	張	鄭	黃	徐	林	王	梁	許	林	楊	王	黃
柯	郭	陳	吳	姜	蔡	葉	林	林	趙	鍾	卓	蔡	淑	惠	寶	玉	君	苑	正	傳	勝	志	鈞	煒
炫	峙	嘉	必	智	萬	國	淑	美	筱	娟	怡	惠	君	心	環	秀	蓉	萍	熙	淦	彥	平	燦	仁
光	伯	昌	強	清	春	偉	娟	華	娟	玉	君	芳	嵐	娟	君	真	婵	蓓	倫	璋	舟	成	輝	庭
張	吳	賴	林	傅	林	卓	張	陳	蘇	劉	黃	許	張	郭	彭	郭	鄧	陳	沈	何	張	林	李	古
育	國	長	軒	聖	鼎	怡	維	佳	靜	貴	秀	淑	肇	足	沛	士	秋	佳	昌	育	靖	李	文	宗
康	華	鍇	平	諭	鈞	康	君	萍	宜	瑩	玉	惠	文	美	瀠	璇	燕	伶	和	學	國	塗	瑞	智

民國八十一年第四十七屆

六年子班

胡一帆　洪志儒　彭錦城　吳敏文
李鴻賢　葉俊傑　楊煖煌　唐世璋
鄭達謙　楊傑賢　鄭來進　李其霖
莊碌琪　陳志瑜　連世璋　孫汶江
洪永慶　張根華　林正文　黃明殿
何錫村　許正豐　曾文桂　郭彭祺
陳義中　洪啟崇　劉世欽　黃岳翔
蕭宇銓　黃麗琪　陳婉茹　劉淑菁
洪綺霞　李錦梅　謝芯芸　劉雯怡
溫佳琳　溫玉鳳　羅玉燕　羅美芳
吳智蓓　魏如琴　朱瑄瑋　林秋琪
林美佳　蔡欣如　黃緩華　林玫芬
周雨韻　張煜雪　李亞玲　莊玉玫
沈宜君　林翠雲

六年甲班

鄭凱尹　曾思凱　鄭浩明　陳國雄
葉喬瑋　李榮昌　林聖偉　林儒澤
曾易尉　邱彥勳　徐士堯　劉炳煌
林鈞麒　汪珍旭　許正憲　林義翔
黃竹平　陳嘉裕　潘坤銘　林志豪
黃聖傑　陳豪傑　江昌鴻　楊永銘
蕭琮仁　黃朝群　劉淑屏　吳美瑩
陳梅君　陳怡靜　李惠玲　黃翠芳
陳姝錦　胡佳莉　鍾季蓉　黃秀慧
藍如鳳　吳燕欣　黃金惠　郭佩芬
鄭筱君　張淑芬　林玉楓　李琬菁
鄒佳玲　黃莉萍　羅美英　林姵吟

六年乙班

王建鴻　黃紀屏
許家瑜　陳瑞華　彭孟雯　李雅惠
羅美怡　張雅筑　劉倫伶　江佩珍
賴祝淳　劉育珉　范鈞茹　林美玲
黃妙玲　徐文儀　郭嘉馨　周庭霞
蘇家馨　林淑儀　陳亭君　袁淑芬
柯佳齡　何靜芳　何靜佩　周慶祥
胡順祥　陳志豪　鄒宗佑　邱振華
何鋼炎　王一德　陳思維　藍彥德
邵志鴻　林壯駿　羅元宏　李熾城
曾銘賢　卓育民　邱國偉　張至成
黃志豪　劉仲軒　翁志雄　陳信良
田英信　林家彥　蔡玉森　許純賢
楊智翔　徐嘉澤　吳紹翔　陳翔昭

六年丙班

蔡弘泉　段力瑋　許景山　曾偉強
廖武龍　鐘世雄　陳世翊　楊天賜
林子翔　楊明儒　黃煜烽　何禮中
吳建宏　鄒立人　于建華　彭文彬
張育誠　林旻德　溫建峰　孝儒
陳堯宗　林淑芳　徐健峯　文平
呂萬順　古乾坤　蔡錦蕙　林孝儒
吳佳芝　宋金芳　柯惠文　何芝蓉
劉金梅　解佳韻　劉慧君　張永華
葉淳瑩　鍾佩錚　林淑貞　黃葛書
呂文玉　紀懿玲　林雅芳　林必先
林郁慧　何佩玲　許明華　杜依容
張雅潔　王潔熒　楊國忠　鍾鴻梭

六年丁班

林英蘭　彭文潔
鄒翰民　張子民　楊國義　黃元泰
鄭引翔　陳宏達　林鍵均　洪健民
吳士豪　謝昕戎　莊祿堂　劉信志
姜佳良　戴佳成　王聖淵　黃漢青
葉建祥　袁華雄　曾稚泉　邱佳祥
胡熠俊　沈炳均　葉璽傑　陳建宏
張彥良　吳姿青　黃伊伶　張鈺敏
郭建良　徐欣怡　邱欣怡　姜孟君
林秀珍　張君伊　陳淑萍　王潔儀
張琴珍　張思潔　鄭芳潔　彭煜汶
邱碧琴　林雅珍　黃涵儀　王曉瑤
林斯紀　楊煖玉　何麗君　李秀珍　洪佩瑤
楊林瑞　葉玉鈴　陳姿蓉　劉少卿

六年戊班

楊至偉　王皇政　賴世能　陳文聖
鄭松輝　蔡耀德　蕭振安　梁博勝
徐英傑　葉建麟　黃昱仁　曾文成
彭志豪　邱智群　陳思邦　徐建志　傑
徐志彬　邱子航　胡雲祥　葉名喬　詮
郭家偉　江明熹　陳良群　呂雅惠
蘇煥強　魏俊良　楊明隆　徐　琦
邱欣儀　林凱律　邱富霞　范文珙
黃心儀　許美華　黃靜雯　陳苑萃
林玉燕　羅玉蓉　林自如　何慧玲
幸姿瑛　夏翠芳　王文君　邱品清
張伶伊　倪幸蓮　張淑琇　游淑娟
朱靜雯　黃淑宜　鄭香勻　林君享
張素真　陳建宏　魏豐明

六年己班

張玉錡 黃俊嘉 林沅勳 葉游瑞 馬元安 陳德安 何正國 劉世賢 陳智明 鄭銘松 鄭凱元 陳偉志 溫誌佳 鄭民依 江士豪 劉晟 羅仕屏 游忠懦 張員瑞 林偉祥 林芳楹 吳美吟 郭靜燕 林雅君 黃郁茜 盧曉萍

黃莊易軒 黃聖心 呂昆錚 張世璋 沈儒 黃珮蘭 林君芳 古姵雅 李姵珮 何珮雅 張何瑋 林律邵 陳偉惠 范志強 魏范達 范強曄 黃范筱忻 李黃婷怡 金梅 陳李婷 林秋僑 陳金筱 林梅 黃范君 陳林芳 陳心旭 張嘉倫 宋姿韻 彭鈺雅 林瑋君 張瑄蘭 張思豪 彭國璋 江鴻勝 蘇宋金緯 鄭王建正 黃進德 張自清 彭蔣孟偉 林振業 林炳豐 方可偉 劉貞志 周重光 吳燁鋒 李田佳 鄭溫誌 鄭凱銘 鄭凱文 陳德威 羅孟文 汪承慧 黃雅鈴 鄭煜雯 金蓮雯 古鄭煜 黃雅惠 古玉芬 陳怡安 黃向君 葉麗萍 劉瑞惠 怡蓮愈 蔡蕭叔 江曉雯 林佳惠 黃鐃淑 孫嘉維 彭文新 江鴻煜 李勝強 吳燁賢 周義翔 蕭雯琴 蔡叔芳 潘陳煒俊 梁雅姿 陳君莉 彭雅琪 鄭安建 王建堉 蘇正榮 宋金樹 潘緯倫 陳俊偉 葉昱靖 盧美怡 陳君

六年庚班

六年辛班

楊智均 蔡文章 宋明諺 林新根 廖涵諄 陳志堅 劉俊廷 鄭瑞芬 林秋美 鄭靖諭 黃簡惠 胡淑瑩 江璉螢 莊硯涵

陳保志 何光仁 陳政啟 洪清勇 蔡陳宏 邱謙淇 彭武卿 張筑夢 黃葉玲 黃宋菽 黃依宛 王黃娟 曾陳濟忠 張詹立航 陳張家志 陳陳永莊鈞論 卓王仲均 鄭柯智華 張郭雅仁 何張美玲 古何米慧 蘇古逸思民 吳孫陳劉李 周林忠新誠 王周堯逸建 林陳映琍真 秦林曜依帆 羅曾兆承弘 陳姚佑豪 吳陳美逸峰 趙羿惠 黃倩嵐 陳黃玉鈴 鄭純宜 李萬勝 王賢 蔡楊文源健 潘柯仁秉勳 蔡楊德榮 張顏偉軒 劉林康世章 吳黃文翔生 鄭林妍芷 鄭黃義甫傑 王鄭子華芸 王孫沛玟億雯 林江涵冠 范詩璇雍 陳梁彥馨如文 郭王雯芸樺 顏王偉億 林陳世偉章 劉林康偉 吳劉翔生 黃吳文甫 鄭林義傑 鄭黃妍芷 王鄭子華芸 王孫沛玟億雯 林江涵冠 范詩璇雍

六年壬班

六年癸班

黃吳黃棟堃 曾鄭黃漢 郭曾家武凱文 田郭慶家偉 鄭田佑娟豐 江鄭靜佑婷慧 林江家靜 陳林佳家 謝陳采佳 蔡謝佩采 劉蔡曉佩 劉晨芸 吳劉建宏岳名 劉單治 余劉振瑤 林蘇俊堃 陳林儒榮 張陳文小家 楊莊海婉 邱楊淑貞 徐邱嘉穗 卓徐天慧 威胡范迪 漢范光賢 胡漢光杰 吳張銘鎧 梁原彰 王林彩華 林林思雄 陳洪志夫 嚴黃立人 樹啟安廷 楊吳禮璋 賴梁佑 張張家豪 黃張安鋒 張葉淑姿 葉陳佳玉 葉張淑茹 王葉慧文 張葉懷鈴 葉周慧光 陳張李何黃吳戴張劉郭吳 蘇陳張李何黃吳信子宏昭冠 戴嚴黃吳楊梁 張黃啟樹禮世 劉郭安廷璋彰 郭吳冠廷佑章 昭宏璋揚承 子信志 宏 冠 廷 佑 章 育瓊佳玉志槓秀 積文惠惠 育 瓊 佳 玉 志 槓 秀 積 文 惠 惠 彭蘇陳張李何黃吳戴張劉郭吳 玉莉育瓊佳玉志槓秀 積文惠惠 蘭惠惠茹燁妝華雄夫 人安廷璋 呂顏劉王林林洪陳嚴黃吳楊梁 松郁馨彩怡思志立 樹啟禮世原 旺惠茹燁妝華雄夫人安廷璋彰 柯梁鍾洪黃張楊賴黃張張吳 嘉雅春佩思雅堯村安家文銘 屏惠麗茹嘉玲光來鋒豪彬錩 林鄭張陳范廖曾彭黃林賴楊 詩惠宇怡珍瀝政德逸俊志 琦鍹傑楨怡惠儀文鈞書宏良 黃邱林陳劉李李謝吳陳陳朱沈 貞仙筱苑俊其依其育宜金進劉 婷伶萍蓉余芳蒔憲松帆盛德益

民國八十二年第四十八屆

六年甲班

張朝豐 林國棟 陳建翔 鄭香適 洪世璋 郭家榮 蔡文烽 梁麗雲 林素玉 唐心瑩 邱聖慈 吳佳倩 張若琪 楊玉芳

何正富 吳品漢 洪家豪 許凡 蔡易樺 楊志明 林雅芬 蔡淑貞 曾羿樺 李怡瑾 楊弘雪 林欣瑋 林淑芳

林思章 呂昱奇 陳佳宏 黃安槿 曾威航 邱世明 潘玉茹 黃馨儀 陳俐如 徐嘉霙 陳依婷 吳汶均 林欣宜

江旻峰 羅元伯 黃勇瑋 林陳松 闕銘邦 李政威 楊舒惠 范莉君 郭佩宛 官玉婷 張筱婷 林雅湲 陳苡靜

六年乙班

馬清華 鄭賓 林弘毅 林振益 朱世凱 鍾耀賢 陳文怡 蔡淑伶 林秀穗 張愷芬 馮芝怡 林佳慧

林佑憲 陳建良 彭志偉 黃啟域 鍾方禕 陳志豪 蔡亦雯 江佳玲 劉文君 何依玲 周玉真 鄭綺嫻

歐培倫 范國森 林志家 吳建興 周祥勝 邱國育 朱雁翎 楊美玲 張美鈴 范曉萍 曾美惠 朱邵盈

陳志綱 杜孟剛 張啟倫 劉育全 甘坤鑫 施君翰 彭曉玲 陳姝燕 鍾秋蓮 趙美婷 周碧毓 黃亮瑀

蘇貝靜 劉麗蓉 吳君媛 朱邵茹 潘攸盈 陳瀅安

六年丙班

黃許賓 林玄仁 林錡均 孫世龍 林柏鈞 吳經緯 林浩民 李靜茹 周念慈 孫筱萍 吳青容 孔明婷 黃淑惠

周嘉翔 張炳煒 王重喬 彭育建 江志強 李政達 劉冠雄 張雅琳 范淑娟 林佳儀 洪尚菁 曾玟馨 林怡均

蔡建宇 郭世傑 郭宇桓 方上洺 林增欣 李佳彬 彭慧珍 溫美芳 魏竹君 林吟潔 陳逸婷 吳美鳳 詹憶如

鄭智峰 林仁麒 黃俊憲 羅奇彥 胡健祥 鄭凱陽 黃千千 張雅茹 黃淑珍 朱玉鈴 林碧蓮 何巧苓 簡依婷

六年丁班

陳弘子 張維杰 林志華 黎彥宏 徐正隆 吳逸克 朱家賢 王建理 蔡玉芝 林曉君 宋煜坪 黃秀烽 翁雯玲

蔡賢瑋 彭文錦 黃治淵 張益祥 龍思允 陳繼瑋 黃聖斌 蔡龍珠 游湘怡 蕭怡茹 林瓊芳 宋明珊 林鈺霜

倪森豪 莊尚儒 出世凱 李世璋 黃聖斌 劉子仲 劉治平 姚莉雯 何嘉華 石亞倩 黃麗君 洪秉慧 蕭文婷

吳逢仁 蘇健輝 洪煥棋 楊淳植 林逸民 石憲瑋 蘇萬強 劉佩如 林亭君 謝淑姿 黃雅怡 蔡淑均 楊斐雯

廖政玫 沈紋任 宋宛庭 林英如

六年戊班

雲欣豪 蔡明忠 陳志勇 姜智鈞 陳世璋 范耀元 楊淳瑜 鍾玉琴 洪栩玟 謝淑婷 林佩姍 蔡美玲 陳秋慧 林怡均

邱顥斌 張琁瑛 余萬鶻 林世鴻 林峰全 倪國嘉 劉明珠 溫雅君 邱淑芳 莊雅惠 林雨軒 鄭涵方 廖安淇

張博勇 江吉泰 陳鴻摑 李秉融 吳禹皓 簡至遠 江慈惠 王麗卿 彭杏惠 林婉如 吳姵嬅 陳昱汝 李慧美

黃楚鈞 陳文斌 蘇暐淐 簡百祺 陳德盛 張志強 林秋燕 蔡沛娟 卓佳樺 鄭文婷 吳美慧 范家嘉 李翠倫

六年己班

陳國仁 鄭友忠 陳思良 邱振閔 周士倫 張繼中 鄭融 林美蘭 陳佩玲 許妙淑 謝怡如 洪榆婷 劉貞吟

楊家慶 林清水 古弘煇 劉世海 許躍騰 曾壕桂 林雅欣 林心韻 姚莉萍 劉筱葳 鄭碧華 曾鴻依 蔡珮琦

謝世偉 林稚偉 徐國倫 劉家發 吳世璋 林志城 余津瑩 王琦 陳霈珊 回實琦 林佳穎 王淑燕 黃秋萍

魏劭昂 葉國榮 彭漢榮 王軒鳴 陳志鋼 黃浩威 陳意潔 鐘佳琳 梁思婷 范淑華 沈汶樺 張秋蘭 洪金玫

民國八十三年第四十九屆

六年庚班

林尚平 張俊銘 葉喬賓 古文寶 李榮羽 黃聖銚 張靖彥 吳珮菁 林莉娟 黃郁華 賴佳臨 劉蘋如 蘇明芳 黃又玲

廖武義 饒佳倫 趙凡宇 林立哲 蔡實賢 彭世璋 曾俞銘 呂桂華 彭美真 林慧美 許娟瑋 莊依嵐 于曉蘊

陳世偉 劉奇鑫 張宏夷 吳廷勇 彭鉅翔 姚閔懷 楊志堅 李華桂 黃培鳳 葉欣怡 林玉萍 張芷芹 李佳淋

鄭柏韋 彭世強 劉兆峰 沈彥坪 許孟欽 謝榮益 張筱惠 徐莉婷 鄭婉如 江亞蓓 林淑貞 朱鴻如 陳渙渝

六年辛班

吳明輝 黃政祺 戴章煜 吳俊燁 邱聖豪 黃曾群 連世國 陳藝方 何心瑜 項玉萍 陳珮瑜 洪雅慧 陳靜瑩 陳韻如

邱世國 梁志偉 張信基 彭玉麟 王俊凱 林文華 林志堅 吳素萩 陳玉慈 陳韻如 張雅茹 王佩瑜 邱楷茹

林世瑋 洪永昱 蘇文均 李宜澤 李駿傑 楊凱皓 蔡佳雲 杜京燕 蔡美娥 黃美凌 車桂菊 梁雅芳 戴佳琪

林世凱 郭清波 麥家祥 包博文 陳世煒 彭俊翔 張秀華 江伊琳 車微純 劉玉真 梁琬婷 林鈺如 張瑩潔

六年壬班

王忠霖 鍾定樫 鄭協昌 李鴻君 吳志祥 林昶強 袁華松 李曉玲 黃淑卿 黃雅雯 白乃文 林儀君 黃向伶 郎克瑜

楊坤鴻 莊志浩 趙亘凡 黃天映 楊茹閔 陳建文 林文彬 洪素敏 高郁晴 陳芬遠 徐億琇 彭芝婷 謝秀宜

黃志偉 林正偉 賀翌 賴家豪 鄭國璋 葉賢鴻 楊雅蕙 吳清樺 陳少雯 李易霖 張惠媛 唐雲靖 孫雅文

賴世強 吳銘棋 鄧劍烽 沈易泰 吳至偉 劉興海 林逸篯 楊佳怡 陳明慧 林佩瑩 鄭玉真 張雅惠 沈雅政

六年癸班

郭建忠 何光榮 韓世展 鄭凱尹 李世璋 葉泓炘 吳俊緯 陳姿吟 林淑芬 李宛貞 李亞玲 林雅惠 龍筱惠

姜坤宏 曾勇雄 鄭兆佑 姜義書 林獻章 蔡弘奇 林孝瑜 彭怡菁 黃筱鳳 許靖梅 林韋君 王小青 范惠雯

劉俊良 蔡宏裕 莊富元 張士文 鍾坤城 許景文 劉鎮榮 徐美惠 葉雅玲 邱貞瑜 呂綉萍 陳靖涵 彭怡嘉

林堅文 蕭振富 顏仲甫 王建智 張世杰 謝瑞祥 陳煜雯 鄭雅芸 楊淑娟 王心吟 徐莉妮 彭雯君 陳雅萍

六年子班

黃文成 潘彥榕 郭建雄 王煒中 葉宗翰 張仕奇 蔡信義 葉懿萩 徐欣茹 徐美華 曾嘉卿 袁淑惠 廖淑娟

黃俊嘉 呂建輝 鄭育良 劉吉雄 魏杰 王聖文 張桂鴻 黃詠絜 林淑娟 楊宛琦 林心怡 林美穗 張淑涓

李坤鴻 黎彥伯 王忠均 彭興華 吳政達 陳均榮 林建良 廖淑婷 楊詠齡 陳淑芬 林雅慧 林悄筠 王美君

邱德松 曾思濃 劉張旭 王建雄 林楨涵 劉坤琳 林明俐 黃雯靖 巫佩霖 林司庭 林貴蓮 江文玲 彭曼筠

六年甲班

郭倍諺 詹金峰 劉昭宏 余萬程 陳景岡 黃敏軒 溫韋倫 楊青樺 劉聿娸 王春月 林妍婷 葉雅玲 王怡麟

呂淇添 黃俊傑 陳亦超 王盈閔 徐榮鴻 王參群 陳姿均 郭筑菁 黃淑雯 張美惠 李佩諭 林淑娥

莊勝隆 黃屹立 陳世璋 翁啟文 林佳慶 林家栩 吳怡蓉 出淑惠 張家慈 李佳怡 包欣鑫 莊依純

鄭漢昭 蘇有用 洪尚賓 余振全 蔡永昌 卓世明 陳婉萍 楊婷雅 杜孟蓉 蔡孟蓓 陳育權 鄭玉香

六年乙班

蔡賢傑　劉國豪　鄭志永　盧輝龍　陳欽城　林宗樺　卓宜良　林淳惠　黃茵立　劉瓊婷　吳曉菁　黃玉婷

張書銓　許志強　蔡萬霖　謝明宏　呂欽湖　林金琛　盧信添　孫沛瑜　黃美玲　林宛汶　邱　媛　陳少欣

洪維聰　張家豪　陳榮傑　吳克勇　陳張瑋　蔡明宏　易敏中　林淑萍　陳玲芳　韓雅惠　楊美玲　周淑惠

劉邦桓　劉全智　邱竹于　李文賢　李文福　姚昌明　黃家浩　陳佩汝　蔣世華　陳宛如　傅筱寒　黃雅惠

六年丙班

劉錦豪　張玉勳　張維文　陳年鴻　李佳榮　何世斌　鄒子威　王世沅　夏正平　余昌融　王柏青　彭明偉

蕭憲聰　吳仕斌　梁柄楠　黃博彥　柯統元　呂岡樺　陳周彭　陳慶雄　周正隆　李建和　吳學達　楊世民

鄭竹雅　林淇煒　陳秋淇　莫俊鴻　楊鑫旺　郭清賢　梁柄楠　黃博彥　柯統元　呂岡樺　陳周彭　陳慶雄　周正隆　李建和　吳學達　楊世民

六年己班

陳香君　范玉貴　黃鈺雰　劉桂萍　廖怡娟　鄭柏遐　陳美湘　楊心怡　劉玲汝

胡靜宜　范耀云　林敏倩　胡珍芬　胡硯婷　陳麗榕　胡雅玲　張雁嵐　范彩玲　張世璋　林錦隆　蔡淇仲　林建能　蔡文孝　羅孝明　倪明凱　曾徐正　曾武忠　徐瑞龍　徐江傑　黃正安　石興亞　胡銘龍　彭玉芬　林敏倩　黃鈺雰　劉桂萍　廖怡娟　鄭柏遐　陳美湘　楊心怡　劉玲汝

六年戊班

呂紹謙　余振方　王碩賢　孫稟坤　賴穎琮　胡漢君　鄭智文　宋美儀　林溫中　張信寧　楊裕嶢　車連進　梁修豪　賴時益

曾佳昕　林佩如　車楓琴　童蘭棋　鄭淨云　葉禮鳳　胡瑞容　黃筱曜　劉王澤　王彭堉　林聖智　曾大誠　廖舜弘

郭芷婷　呂佳鴻　鄭淨云　葉禮鳳　胡瑞容　黃筱曜　劉王澤　王彭堉　林聖智　曾大誠　廖舜弘

陳怡君　陳姵如　胡慧禎　黃盈茜　黃筱曜　劉王澤　王彭堉　林聖智　曾大誠　廖舜弘

蘇文亭　彭玉霆　洪淳瑩　洪玉秋　朱慧瞋　周育妏　彭君豪　湯欣運　吳韋逸　邱文政　葉書佑

六年庚班

游純茹　王貞翎　沈香吟　何嘉芬　鄧盈珠　陳梅君　賴筱薇　廖元鼎　溫志賢　劉逸林

傅勇禎　王淑瑩　陳旻玟　黃毓婷　吳筱婷　賴美芳　簡綢綺　吳邱倫　灌家祥　林佳賢

彭燕琦　何香蘭　黃馨儇　周思琪　高苑君　姚嘉玲　陳芸樺　賴彥廷　吳智翔　莊祿君

蔡彭林　古雅齡　彭筱芸　陳信志　萬文凱　郭于丞

林亭紋　蔡婷詩　彭姿蓉　林秀怡

楊家豪　陳威廷　洪志遠　胡振豪　彭國烽　莊尚元　梁育彰　韓宛君　鄭心怡　朱韻琁　葉文婷　吳紋炘

田慶糧　聶進達　林壯誌　徐林壯　林秋志　林怡婷　林怡君　林怡婷　陳姿岑　陳倫美　鍾怡君　張文鴻　彭國淵　蔡龍明　林建華　李振揆　石明鑫

邱昱瑄　莊明潔　許祐綺　黃慧鈴　范揚軒　林金棟　黃峻彥　林彭志　邱文彬　彭冠群

陳邱妍　柯芳婷　陳玲鈺　陳君怡　張瑋鴻　王賢明　盧文斌　胡晉維　林軒安

六年辛班

陳文堅　蔡昆穎　許祐誠　林軒安

林彥宇　陶佳璠　林世豐　陳凱偉　徐齊康　王友宗　盧文斌　胡晉維　王賢明　張瑋鴻　呂昱侖　魏志明　林志龍　郭宇軒　曾德仁　張瑋鴻　呂昱侖　魏志明　賴家宏　曾德仁　張瑋鴻

張軒議　劉世璋　彭顏偉

六年壬班

翁世宇　林榮傑
郭哲維　吳佳穗　曾怡瑾　鄒奇昇
鍾愷玲　林彥君　杜欣穎　江志偉
謝馨儀　許淑琴　黃欣慧　蕭楷橦
陳慧珊　藍彥如　林晨翔　黃詩容
鍾桂芳　胡可心　秦嘉珮　翁雯亭　葛書琪　賀玉欣

鄭坤泰　廖涵源
葉炳鴻　葉建宏　林陳漢
陳德展　鄭偉航　陳世棋
李鎧丞　張朝原　黃至誠　黃曉緯
張智翔　蘇聖雄　王重凱　李仁傑
戴范臣　邱獻輝　林君達　林正義
蘇勇吉　蔡翼帆　潘文琛　張兆君
劉美鴻　黃君萍　解綺禎　陳綉琴
林煜杼　魏莉玲　楊雅任　羅雅雯
廖婉婷　黃俐婷　邱瓊玉　孫詠絮
吳憶珍　張淑惠　黃馨慧　楊淑文
鄭秀玲　吳依純　官芝菱　彭曉筠
蘇淑宜　秦義儀　鍾依玲　翁曉玟

六年癸班

林華人　江奇峰
林建廷　黃正博　廖峻樟　吳家慶
侯順元　陳亮均　羅元偉　劉權毅
林泓榮　林世峰　傅于軒　彭義傑
黃文屏　何健誠　陳佳賢　羅邦平
林子文　陳志榮　葉立德　鄭筱萍
曾群玲　章鈺翎　陳佩君　林佳淋
陳盈茹　黃淑芳　徐婉容　林逸玲
劉文傑　鄭郁菁　謝雅慧
鄭雅全　楊姿妤　巫佩蓉　林宛俞

民國八十四年第五十屆

六年子班

韓燕青　吳妮容
廖美慧　彭俊杰　林佩筠
鄭鴻勛　陳弘文　彭匯媚　陳敏嘉

林義雄　陳坤智　徐志強　邱家宏
徐國樑　邱東梧　巫政賢　林漢堂
卓松平　謝鎧任　陳駿瑋　楊勝為
陳春男　李丁鋒　林鈺麟　戴嘉彥
鄭翔仁　黃志文　吳豐任　王弘毅
王漢嘉　陳詠旻　黃金源　徐銓
林錦豐　蔡宜伶　郭芝蘭　游娟娟
馮靜文　劉君亭　李文文　葉雅華
彭勤蓉　劉明月　徐惠君　徐孟儀
溫琇婷　黃淑玲　陳美麗　李欣怡
杜孟禎　張逸珊　張淑娟　徐姝婷
盧紀伶　羅淑娟　張瑩煜

六年甲班

包智仁　王冠智
謝承志
劉鴻煜　周琳雅　林雪琪　曾佳卉　潘慧琦　戴鈺均　蔡琇玲　陳俊男　林湟淯　彭建翔
張玉玲　蔡宜軒　鄭伊伶　古君惠　戴鈺均　廖玉培　陳柏森　何玲欣
董怡妏　宋佳霖　李秀春　林昀俞
劉禮賢　陳崙宏　鄭銓鉞　彭森茂　何建忠　江政哲　張瑞昇　江亞倫
陳嘉銘　蘇丞洋　陳國華
李毅明
周配如　陳欣亭
蔡佳紋　彭英琪
劉雅萍

六年乙班

許嘉榮　彭文欽
吳行展　陳仕峰　陳思偉
郭世男　周蔚翔　洪啟嬴　陳廷瑋　梁高瑋
許世璋　黃國庭　陳昱竹　呂昊穎　林義博
曾兆志　林育生　陳思暘　呂美賢　游銘忠
周勇志　林佳瑩　林家儀　鄭詩佳
張雅婷　廖惠君　彭茹君　吳曉婷　蔡雅茹
邱紫柔　洪珮容　洪秉嫻　林佳鈴
林秋佾　彭沁嵐　林凱葳　林明蕙　梁純儀
姬筱薇　鄭甯之　劉佩欣

六年丙班

林逸鴻　蘇裕鈞
官大盛　張譯文　曾楷中　洪漢昌
單思達　施家豪　曾新焱　馬春弘　陳彥任　周賢哲
李文和　何彥平　林文廣　陳劼任
胡家豪　陳建安　林信宏　徐志豪
葉子豪　許慈芸　陳佩穎　王藝芳
黃美純　邱慧怡　羅雅玲　鄭育真
蘇涵倪若華　彭淑萍　周紫鳳
許筱涵　陳旻怡　林家慧　邱瓊慧
黃嫈惠　范淑惠　陳宣貝　徐姝娛
洪綾堅

六年丁班

林韋志　朱基瑞
陳義程　張祐誠　鍾志平
雷景珽　張君豪　吳詠翔
邱松谷　黃家威　蔡松芳　傅宜嵩　吳彥城　金徵
吳柏奇　魏俊昌

六年戊班

徐健高呂信憙胡景祥謝易儒
張雅筑珍娟淳純潔
張家玲婷如伶佳于淳修方伶
陳盈琳姿筱琦郷呂嚴鄭淑婷
曾鎂鵑柯欣欣李靜嘉
洪建雄劉宗賢彭國貞李主佑
黃正男廖振強楊明樹金宏祥
林梓賢陳星仰林翹楚徐金楊
黃彥勳柯柄成呂思侑李尚澤
顧致禮詹前煦麥家許建輝
葉家豪江雅莉宋凱婷汪姿郡
陳亭如范鈺雯翁玉凱婷蕭伊惠
袁珮怡李奕均洪禎聆美貞如
張心藍陳昀甄林佩倚禎安芳
柯孟周雅

六年己班

蘇雅如洪炘均黃琡匀楊禮維
徐嘉璐曾佩瑜黃千真陳寶瑩
范惠珍楊瑷卿邱婢羽柔涵
鄭銘珠陳怡蓁邱林娜斐張馨
陳崇蘭賴嬿竹邱玉英彭義
黃柔欣黃文和梁慈航鄭香耕
王永宏陳建霖鍾敏倫王治忠
李鍇朮蔡偉倫王堯穎志劉進昇
許庭耀林友祥戴榮維陳根旺
黃為彬黃俊

六年庚班

柯志忠呂建興蕭信陵許哲維
洪建國趙梓魁江宙修陳志龍
張克丞林忠豪紀堯正廖文傑
連宇杰賴孟儒沈恭馨黃宏雄
曾煌彬劉馨智林政寬吳承樺
彭清泰黃舒敏劉于慧沈佳慧
林恩汝楊佩真曾麗雯陳淑娟
黃愛珍黃書美玲俞涇君怡
陳安琪謝朽美均陳彭施淳
余靜芸蘇佳姿吳育呂雅薰

六年辛班

楊世文范職增宋仁智駱宗伯
張耀藝姚尚宏蔡彥廷黃彥儒
彭彥程葉佳福林志明邱為章
賴勇達林煜盛徐寅鐘許祐嘉
回寶鉛張泓斌曾彥淇王塵偉
林士涵葉芝宇鍾瑩蓁陳佳慧
鄭佳怡龍怡君陳怡靜莊詠嵐
陳淑元蘇婉萍張美雯唐雲鈴
賴佳君陳秋蓉許妙芬吳明琳
王秀琴洪靚蓉鄭雅穗

六年壬班

邱偉德鄭家益陳建州曾舉廣
林科程蔡京佑朱家興邱文欽
黃啟仁范振乾胡御祥林志豪
羅勳章張煒晟蕭維志張全
李志璋魏宏達柯陳傑黃正良
官振達王美婷劉靜瑩鄧惠君

六年癸班

沈彥玟鄭敏希陳佩怡黃可湄
蕭曉梅楊曉珮甘雅甄彭筱君
曾香銀林舒婷鄭育欣廖銘賢
彭煒齡鍾采容楊竹君林家慶
林正杰吳冠儒吳正中梁家豪
林世輝鄭文棋陳瑩聲黃聖傑
鐘明王曉翔古文全江國瑞
蔡文傑陳世裕昌旺曾治建誠
劉禮宜玲玲安齊慶蔡文志罡
謝宜玲寧林雨欣慈陳嘉莉
胡玲洪彭孟陳莊雅婷林立晴
官政曾思恬姜佩忻陳美玲
吳培劉志張裕昌鄭依萍
黃金慶王明輝鄭文棋吳古陳瑩聲黃聖傑
陳彥竹葉曉婷簡靜嘉石倩如

六年子班

吳維明江棋達趙宇軒葉人豪
傅麟喜傅麟善詹金榮張家凱瑞
陳威誠章竣珽郭品良吳志瑋
林佑儒蔡哲豪盧金榮顏志廷
鄭凱瓏蔡銘浚黃嵩智葉鴻斌
羅孟武葉育廷倪知影張筱柔
林張周冰卉李芳儀吳佩珊邱淑慧
張秀真賴小萍莊淑慧林美伶
胡靜雅郭彥彤何靜育王心怡
林巧雲梁中怡鄭羽婷王琴
周庭慧郭柏彥

六年丑班

陳俊鳥吳桂烽蔡易軒莊嘉仁

民國八十五年第五十一屆

六年寅班

林坤龍　李炳鋒　鄭凱鴻　林欽鴻　陳怡伶　胡靜妤　陳瑩君　黃翠伶　蘇怡嘉

林勢豪　蕭銘鐘　徐銘仁　蕭國偉　洪雪娥　吳雨靜　朱芳瑩　林思吟　孫乙蘅

郭冠志　汪俊宏　劉述仁　劉彥杏　蔡佳燕　林琇琪　李婷婷　鄭惠霞　梁雅玲

洪嘉宏　黃金忠　韓雅賢　范淑雅　張淑芳　詹琍凌　陳宛鈴　林美伶　戴宗安

鍾璨宇　鄭吉雄　趙啟翔　范銑輝　林冠緯　陳敬宗　鄭明智　劉映均　黃美雲

馮國志　江來興　張煒承　鄭智其　莊凱鈞　徐志彰　陳文馨　何宗曄

周嘉德　曹祖漢　鄭璋鑫　林文雄　李嘉川　張新傑　鄭智純　柯嘉政

李胤興　張弘忠　王宗強　鄭昭儀　蔡琦鈞　林桂枝　古雲清

劉鈺璇　江璉宜　鍾淑春　陳佩珊　劉映均　黃美雲

朱盈叡　陳佩妍　林諭苹

廖曉平　陳

六年甲班

倪明煌　林柏融　張榮錦　王弘文

吳子榮　唐鈺傑　楊家閔　呂學銘

張有吉　羅正鴻　徐逸梵　吳才俊

陳亮宇　林世航　黃煜翔　吳韋德

宋明誠　楊哲銘　廖峻毅　鍾智傑

黃莉婷　侯均易　林建安　江佳倚　林可鈞

魏若軒　范煜茹　葉思芹

六年乙班

楊人中　詹志偉　劉智貴　吳思緯　蕭民炫　孫啟順　陳怡璇　黃煜婷　林欣宜　葉雅琴

黃彥睿　彭仲豪　姚孟豪　蔡文育　張峰銘　曾文鈴　許明珠　鄭雅玲　何蓁蓁　姚妏欣

許凱強　張嘉淵　鄭詠昭　邱紹偉　林祐生　孫世婕　張穎心　溫雅婷　蔡雅惠　徐姝媛

李仁豪　黃啟彥　沈文傑　林弘杰　林泳國　徐曉婷　呂旻璇　單思菡　楊永能

魏甘夢　蔡妮星　王筱婵　曾嫣妤　鄭語慈　柯佳瑩　張素鳳　郭謹瑜　陳彥妏　俞舒樺

芬柯筱　婵曾妤　星鄭語　梵婵慈　周蓓瑜　宋珮　邱溫靜　陳芳詩　龍俞舒　淑樺

六年丙班

盧俊憲　郭匡志　李振煒　宋登閔

徐欽勇　李坤鎰　林志明　李佳勳

劉國平　余欣熾　張益瑞　林家煒

王祐齊　呂致翔　陳亦偉　吳姚鍠

張家禕　林國興　蘇有志　吳詠隆

陳富立　黃亮瑜　盛安琦　廖筱嵐

張詩萍　張芬真　羅心怡　姜佩如

陳俐華　蔡淑芳　彭于芳　邱子晏

江玫璟　謝寶萱　楊筱文　林詩蓉

劉菊緞　鄭欣庭　盧宛欣　王佩蓉

吳筱函　曾芝偉　廖玉惇

六年丁班

楊世璋　范國橙　鄭賀文　古宏強　張智杰　陳乃慈　蕭淳賢　徐曉玲　宋金華　吳憶芳

出文山　單　翁守志　黎萬威　鄭鈞木　林陳煜　杜明倫　吳釗鳳　楊淑玲　邱碧容　張鳳玲

韜　邱顯鈞　呂祥誠　盧信谷　黃鄭祺勳　何枝宴哲　黃子芸　古鈺萍　鄭曉雯　張倢好

邱柯婉珺　邱永賢　彭榮新謚　賴葉建緯　王鴻素禎　范婉娟　陳葉怡宛　鄭葉君旻

六年戊班

林子祺　陳彥廷　何明倫　陳泓祺　林壯聲　陳志璋　盧振政賢　吳明勝寶　施璋倫　崔芳夔　林家華　雷勝任　黃嘉安　傅明眸　張文剛　蔡佩容　吳灌達　莊宗穎　邱宜瑾　楊明寶　游育涵　林筱萍　余桂銀　楊雅婷　張逸琦　林琇瑤　張　王俞萍　白珈媜　彭筱娟　邱詠　王翎竹　何蕙君　陳佩忻　劉君怡　杜佳樺　彭美珠　何秀諺　彭淑雅　溫淑君　張仲文　羅健偉　李浚圻　呂國宏　榮堯祥　羅凱鈞　陳逸杰　張竣偉　謝煜城　洪俊賓　賀嘉祥　葉佳霖　曾豪銘　張恆泰　李亞泰　張少煌　黃博鑫　林國平　羅翊昇　張璋

六年己班

謝煜城　洪俊賓　賀嘉祥　葉佳霖　曾豪銘　張恆泰　李亞泰　張少煌　黃博鑫　林國平　羅翊昇　張璋

六年庚班

韋仁旌　邱琬玲　周益華　古莉芬　黃一倩
劉淑珍　林珮君　曾麗芷　曾百利　李曉薇
黃乃樺　張雅婷　莫容萍　洪梓惠　廖員妤
王筱婷　蔡雅婷　許雅惠　蔡琦惠　陳依青

鄭凱文　李明芳　張志聖　翁宏億　何佳遑
陳奎宏　鍾炫富　洪　恩　黃士杰　葉恩圻
蕭宇倫　鄭義穎　王騰偉　陳傑簡　黃嗣展
羅民瑞　林友勝　謝羽晟　朱芷萱　葉盈君　李巧瑜　何玉文　游采紅　孔德詠
楊介強　甘義丘　徐佳琪　蔡懷儂　趙于葶　張雅如　洪裴吟　李俐君　李奕慧　廖育梓　徐月梅　葉怡雪　郡婷安　林芷婷　魏依竹　邱萍君

六年辛班

洪家泰　吳慶華　彭俊欽　王森郎　王茂成　葉任晟　陳怡珍　彭柊翠　林育如　吳馥庭
江郭庭　林今友　李建承　林義雄　林輝忠　鮑力璇　蔡慧芳　鄭玉盈　陳佳筠　林佩琪
陳世璋　葉培宗　翁家正　蔡友倫　詹謹仔　王姿婷　吳曉惠　林淑儒　張雅惠　莊靜宜
黃坤貴　林政典　林偉棠　黃書祿　林江定男　王黛菁　林宜儒　張雅惠　王友芳

六年壬班

邱世和　秦偉庭　鍾庭偉　黃文榮
謝裕國　彭信瑋　黃佳源　黃永信
吳建聖　邱偉育　黃植義　徐王松
林銘鋒　黃建瑋　黃崇卓　汪煜祥
徐志豪　張巍議　邱柏儒　楊正隆
張汶桂　楊哲綸　蘇逸亭　陳慧怡
楊乃穎　楊美煜　呂佳蒨　陳維婷
簡于婷　黃瑞琪　蕭淑伶　周虹君
陳俞君　吳淑娟　馬惠娟　范莉鈴
沈香君　魏小維　江敏帆　三千惠
周秀蓉　魏玉筠　林芯宇　洪淑香

六年癸班

卓宏杰　洪煒庭
王經誠　溫是瑜　李鎮宇
劉宗勝　金政賢　鄭添生　林培譽　陳建光
邱顯煥　辜志濠　陳智斌　王稔崎　卓惟振
吳咏翰　呂李胤　陳韋廷　蕭博仁　余雅宏
黃向宏　賴志文　張勝皇　葉瀞涵　鄭欣妮　陳鵲曲　黃郁嘉
張美幸　周鈺坪　陳雅婷　鄭欣妮　余雅卉
李雅婷　梁耀云　葉思芸　陳玲佳　李余佳
洪儀芳　林希芷　李余蕙　許雅薰　林宴伊
林憶婷　許林梁　徐麗娟
蔡玗芳

六年子班

李奇哲　林冠甫
王俊昌　黃建凱　張佑旗
吳國雄　蔡國華　柯仁傑　邱偉傑　劉書成　魏源
張維仁　陳育哲　鍾志恩　莊凱項　邱國恩　張振宇

民國八十六年五十二屆

六年甲班

張子皓　梁哲豪　周泰榮　梁鴻雁
廖淑華　解佳詠　鄭彩婷　張嘉純
曾雯靖　唐岑儒　丁易寧　林佳慧
鄭翁雯　林舟佩　賴姿蓉　王育涓
郭姿喬　謝古昫　楊葳清　洪郁惠
伍苑綺　張順傑　朱瑩鈞　林家萍　卓益允　鄭其銘　彭俊德　陳嘉政　黃廷彥　陳弘哲　林根長　董建緯　李彥緯　林智勇　呂昱竺　陳敏超　魏婉如　張家綾　賴偉全　林日生　曾德倫　黃建明　曾偉銓　周育鋒　羅炳鴻　傅偉彰　田鑫
蕭丞志　張佳墩　洪孟濤　陳瓊允　徐煒君　黃卓浩　董陳峰　蘇奕桓　江忠縞　彭齡萩　陳昱雯　楊曉珊　張寶文　沈郁晴　陳筱萍　吳俊德　林錦宏　蕭丞展　廖德海　呂楊沛　楊靜如　林林雅　陳虹霖　金昱伶　林汶燁　何弘文　彭經倫　林忠治　顏嘉良　周育鋒　林傳勇　陳志傑　賴偉源　郭羽婷　呂筱雲　蔡美悟　邱楷涵

六年丙班

王慧慈　呂佳琳　羅心婷　邱竹婷
傅瓊瑩　胡慈容　鄭曉樺　劉珮雯
陳靖亞　柯雅綺

陳文興　劉育瑋　邱世國　洪埜泰
戴璟和　郭亘育　呂政勳　劉原逢
王俊文　吳柏賢　張遠昇　林軒逸
黃南樺　李朕嘉　胡智翔　鄭達文
蘇逸國　林家銘　敖毓璟　林孟樵
柳鈞文　蔡茹雅　張穎文　張治勤
李秀庭　楊雅媛　林怡欣　王雯樺
彭伊熒　王筱倩　柯佳蓉　林美君　孫楊玉莉鈞
林桂鈴　胡芳婷　林美君　孫楊玉莉鈞
林虹雅　蔡桂至　彭慈孫
陳鈺霖　陳筱雯

六年丁班

李政昕　鄭乃豪　張仲智　吳昇勳
林峻良　梁家瑋　陳俊嘉　王塵亞
何宗奕　許育誠　林估霖　張峻銘
李欣志　李亞倫　楊阜閔　洪士為
彭建淵　葉世堯　蔣韋恩　陳勇志
呂李文　巫容慈　江仟惠　曾琳雅
陳欣瑜　林怡君　林玫君　邱紫芙
吳惠婷　許馨潔　曾佳瑜　林怡萍
張新如　潘玉瑛　周鎂喻　彭馨儀
洪鈺婷　鍾慧玲　柯金伶　駱宛鍾
郭硯芬

六年戊班

王鴻璋　陳正鴻　陳世璋　孫翊倫

六年己班

鄭凱宇　吳啟名　溫智成　周家傑
楊培倫　張國與　謝一帆　陳億聰
陳政維　鄭偉豐　劉沐秀　王宏軒
潘建男　楊政穎　李智中　鄭子俊
林明昌　郭家綺　雷意綾　胡筱珍
胡珮菇　巫瑞婷　謝佩姍　包旻玉
謝欣蓉　葉凌君　李涵籌　劉蘭馨
曾詩珊　龍美均　周欣儒　楊玉婷
毛心怡　張筱萍　陳芝怡　陳嘉莉
廖國君

張育誠　梁鎧憲　鄭榮輝　張順旺
吳學淵　張全宏　童怡森　林俊估
呂明哲　李世文　洪茂洲　洪子庭
呂靖弘　楊宗明　黃瑋倫　林毓子
萬永慶　林張傳　劉鎮銨　陳欣辰
徐誌廷　林必強　高英哲　謝忠男
林淑婷　宋凱樺　楊佩芳　林欣儀　嚴筱婷
陳金惠　楊雅淇　彭淑芬
林文馨　余雅華　葉佳惠　夏翠玉
吳曉君　李佳樺　陳千聿　陳穎芝
林曉君　陳瀅盈

六年庚班

陳慶坤　孫宗民　姜重裕　陳蔚瑩
劉啟勳　張有良　林偉傾　林賢榮
袁論宇　洪崧贏　彭雋嵐　謝元祥
李金龍　徐士軒　林柏汎　李宗軒
蔡士揚　楊承祐　龔愷悌　盧冠達
葉治樟　許雅婷　彭郁芬　彭郡竹
余欣樺　梁琇琇　王湘茹　王嬿儒

六年辛班

林俊妤　劉怡伶　江玉雯　陳鈺薇
張芷齡　蔡咏君　何孟娟　陳國嘉茵
張瓊文　蔡雅婷　吳憶慈　鄭明宜
林楓

王永龍　黃志博　張良恩　朱泳瑞
江吉祥　郭子樂　林宗賢　彭閔鴻
陳信達　胡斯瑋　江文翔　楊鎮和
倪鈞豪　楊書銘　邱建峰　何昆鴻
林福榮　石鎮先　蘇明祥　張銓陽
江文強　呂昇安　謝琬怡　李倩如
朱珮瑋　黃秀玲　李佳玲　郭聰慧　彭雅惠　翁婉錚
黃俞慈　林玉萍　陳蓓蓉　劉亭瑋君
王心茹　簡名芝　黃彩雲　賴建翰　江玲英　賴俐俐
吳宛芝　劉惠綾　賴茂林　韓振倫
謝瑞真　彭芝雅　賴茂山　蘇彥中
郭聰慧　謝琬怡　李倩如　邱于容
呂啟銘　鄭安順　范振倫　張碩銘
林裕剛　洪啟銘　賴茂林　韓振浩
華俊豪　張志健　陳亞樂　彭詠翔
謝銘峰　黃煜民　林桓宇　蘇詠翔
彥秀靜　楊千慧　陳燕貞　邱于容
吳明珊　林瑞芬　周瑞鳳　林青慧
鄭羽琳　蕭宜倫　吳佩青　梁淑晴
彭佩玲　黃齡慧　雞惠靖　張佳瑩
陳姵君　邱彥凱

六年壬班

賴書翰　曾華億　邱德貴　張碩銘
林裕剛　洪啟銘　賴茂林　韓振浩
呂啟銘　鄭安順　范振倫　張碩銘
華俊豪　張志健　陳亞樂　彭彥中
謝銘峰　黃煜民　林桓宇　蘇詠翔
謝宏昇　蔡憶玟　陳燕貞　邱于容
彥秀靜　楊千慧　陳雅琳　林青慧
吳明珊　林瑞芬　周瑞鳳　林青慧
鄭羽琳　蕭宜倫　吳佩青　梁淑晴
彭佩玲　黃齡慧　雞惠靖　張佳瑩
陳姵君　邱彥凱

六年癸班

鍾勝發　陳玟成　張智豪　林志威　林昆瑋　王啟翰　曹婷芸　李靖瑜　徐瑩真　王柔雲

王頂權　呂學儒　蔡旻其　郭信宏　張泓寬　吳翼竹　陳鈺均　林婉萍　溫若竹　吳婉菱

許明煬　陳昇德　何哲偉　吳英傑　黃世宏　賴玉釗　吳蕙芬　莊詠幃　陳世欣　潘姿蓉

張琪昌　呂萬平　吳加沁　陳建中　趙子安　林亭君　林君萍　鄭賀齡　林君瑤　吳君

編後語

新竹國小學（新竹第一公學校）如宇宙恆星，燦爛的走過一世紀；如無垠大地，孕育了無數的社會生命。值創校百週年，特出刊專輯，以為緬懷先人艱辛建校之明証，以為後進學子潛心向學之楷模。

編輯小組以「薪火相傳」「老樹新枝」描述時代之遞嬗，以「撫今思昔」敘述學校的成長，以「緬懷感恩」記載傑出的校友，更邀請熱心校友撰文「百年禮讚」，以系列活動慶祝建校百歲。

專刊得以付梓，乃蒙各界人士惠賜鴻文，提供照片，工作群登門專訪，整理記錄，期間的熱情與辛勞，順此致謝！

百年不只是時間，更是一段歷史，惟資料很多，編排不易，難免失衡，尚祈指正。本專刊具歷史價值，盼您喜歡並珍藏。

編輯小組敬啟

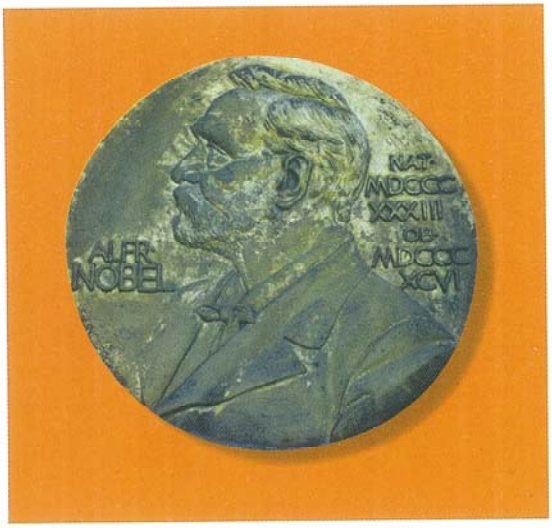

諾貝爾獎章

創校百週年紀念專刊

發行人：洪　六
編輯委員：陳秋月　黃滋淳　盧愛倫　曾惠苓　彭鈺娟
吳貞儀　袁春容　郭郁文　陳書玲　張淑美
校　稿：莊純宜　薛清蕙　彭美賢　劉如鳳
發行者：新竹市新竹國民小學
校　址：新竹市興學街一〇六號
電　話：（〇三）五二二二一五三
承印者：第一打字行
電　話：（〇三）五二四〇八三七
出版日期：中華民國八十七年五月二日

310
226

國立教育資料館
F0042150

新竹百年慶
竹塹一世情