苗栗縣獅潭國民小學 一〇〇週年校慶特刊

獅潭國民小學 100th 校慶特刊

苗栗縣獅潭鄉

獅潭國民小學

100th 校慶特刊



目錄 Contents



01桃李芬芳

長官賀詞 徐耀昌縣長.徐永鴻教育處長.謝春梅鄉長 01

校慶感言 吳素玲校長.余海青督學.涂智勇家長會長 04

師長的祝賀 鄧敏君主任.詹鳳君老師.楊宛栗老師 07
王千道.詹金水.劉昭治老師.張翔茹老師

人物專訪 李賢華院長 13

歷屆校長芳名錄 17

歷屆教職人員芳名錄 18

歷屆職員芳名錄 24

02懷舊迴廊

幼兒園各屆畢業照 26

獅潭國小各屆畢業照 41

獅潭國小各屆校友名冊 68

03百年風華

幼兒園生活點滴 98年以前 89

國小生活點滴 96

獅潭國小歷年獎盃 112

04薪火相傳

活力獅潭-幼兒園學生活動照 115

活力獅潭-國小學生活動照 123

藝文獅潭-幼兒園學生作品照 140

藝文獅潭-國小學生參賽照 142

05感謝有你

100週年校慶校友蒞臨活動照 148

100週年校慶捐款芳名錄 172

100週年校慶特刊編後語 174



桃李芬芳



獅潭國小創校百年 特刊

賀 獅潭國小創校700週年校慶特刊 紀念

百年樹人

造育英才

縣長 徐耀昌 敬題

賀
獅潭國小百年校慶

風華續揚

苗栗縣教育處長徐永鴻

十年樹木，百年樹人



■ 百週年校慶籌備委員會主任委員
獅潭鄉鄉長 謝春梅

欣逢獅潭國小創校百週年，春梅身為獅潭鄉長，雖說不是獅小人，但卻受推為百週年校慶籌備委員會主任委員，可以和大家一起為獅潭國小百週年校慶共盡一份心力，感到無比欣喜和光榮。

獅潭國小前身為大湖公學校獅潭分校，當年在地方仕紳共同努力奔走下，申請設校，創立於大正七年（民國七年）四月一日。百年來在地方仕紳、歷任校長、家長會及所有師長胼手胝足，共同努力下，克服辦學困難，提供良好的教學環境，為地方栽培無數人才，桃李天下，人才輩出，是地方好福氣。

今日獅潭國小邁入百歲風華，籌備會歡喜迎接用心規劃，籌備期間感受到學校團隊為百年校慶活動規劃之用心，委員們願意為地方盛事共同合作努力，校園精彩的老照片、師生溫馨活動的老照片、歷屆的畢業照、孩子們認真的演出以及在地客家美食，讓校友回娘家備感溫馨，與當年同窗好友敘舊話家常，一起見證這歷史的一刻。

「十年樹木，百年樹人」，獅潭國小建校百年實屬不易，春梅為文感恩祝賀並向這一百年間，過去及現在為獅潭國小教育工作無私奉獻關懷心力的教育人員、地方仕紳、家長以及校友致上最崇高的敬意，獅潭國小的孩子們因為有您們而幸福。共同期勉所有的獅小人攜手合作、承先啟後、繼往開來，為下一代共同付出，樹立杏壇典範，再創另一個百年獅潭風華。

獅展教育，潭現人才



■ 獅潭國小校長　吳素玲

【百年春風化雨 • 百年桃李天下】獅潭國小，一百歲了！迎接這特別的日子，真是令人欣喜和感動。欣喜的是獅潭雖經歷百年，校務日新又新，校園欣欣向榮。感動的是百年樹人的工作是凝聚所有獅潭園丁的耐心和愛心，得以綿延薪傳。走過 100 年的歲月，獅潭國小培育英才無數，校友遍布海內外，在各行各業中兢兢業業、努力奮發、出人頭地，各個成就非凡，此次百週年校慶活動更是出錢出力，愛校精神嶄露無遺。

【迷人的教室風景，百年傳承不變】獅潭國小草創時期，校舍和設備皆簡陋，然從老照片中看到當時的校友上課專注的神情，孜孜不倦的學習面容令人感佩。歷經百載歲月，在各任的校長老師努力下，今日的獅潭校園花木茂盛、環境優美、設備新穎，老師依然賣力教書，學生仍舊努力學習，師生共學共同描繪出校園最美麗、最迷人的風景。

【厚植在地根基 • 蓄積成長動力】獅潭國小致力於傳承在地客家文化，每個孩子都能說得一口流利客語，客家方獅總是舞得虎虎生風，客家戲劇更是屢屢獲得全國第二名佳績，每年的校慶運動會更是可看到祖孫共譜客家八音迎賓樂章，奠立於此根基，團隊透過各種教育活動，翻轉孩子的學習，努力培養孩子的學力、體力、品格力和創造力，相信獅潭的每個孩子愛家鄉而且都是社會人才。

【教育成就人才，人才決定國家的未來】教育是最值得投資的事業，值此百年校慶之際，看到獅潭人才輩出、日漸茁壯，令人歡欣鼓舞。我們仍然本著穩健踏實的腳步，共同攜手努力向前，期盼獅潭國小的孩子各個五育均衡發展，各個優質卓越拔尖，獅潭國小邁向一百一十，依然堅若磐石。

獅潭國小一百週年校慶感言



■ 百週年校慶籌備會副主任委員　余海青
獅潭國中退休校長，現為教育處聘任督學

我是獅潭國小光復後第 20 屆畢業校友，感謝吳校長素玲邀我加入校慶籌備會，倍感榮幸。籌備會主任委員謝鄉長春梅與全體委員，本著愛鄉愛校的情懷，熱烈提供卓見，歡迎校友返校共襄盛舉，希望百年校慶活動辦得活潑熱鬧。

會議結束後才是工作的開始，吳校長領導的學校團隊，融入籌備會建議事項再加上學校許多創新的動態與靜態活動項目，果然把百週年校慶辦得有聲有色，頗獲鄉親及校友們肯定，讓返校校友有賓至如歸的感覺，也勾起校友們童年求學的許多回憶。

民國 48 年到 54 年我在母校就讀的情景，有些還歷歷在目。那時是純農業社會，需要龐大的勞動力協助農耕，每戶子女約 5 位以上，因此全校人數眾多，18 班約 900 人。為補充學生營養，學校免費沖泡牛奶給學生喝；學生中午自己帶便當，喝的是煮開的山泉水或井水。穿的衣服只求清潔保暖，縫縫補補是常有的事。教室全部都是木造平房，屋頂是瓦片，外觀略顯陳舊。當時交通不便，同學們幾乎都打赤腳走路上下學。校內推行說國語不能講方言；教材是全國統一，教師嚴管勤教，注重升學，課後有補習。

每位校友在母校求學的童年，因時代背景不同，回憶也不盡相同，但對母校的懷念與感恩是一樣的。獅潭國小創校迄今已飛躍一世紀，一百年是一段不短的歲月，傳承一百年培育出無數的學子，今天我們與幾位九十多歲的校友一起參與見證這百年校慶盛典，能躬逢其盛，是何其幸運、何其難得。

在此，祝福母校校運昌隆，續創另一個百年高峰。

獅潭 我的母校

■ 家長會長　涂智勇

獅潭國小一百歲了，非常榮幸的在獅潭國小建校百年之際擔任家長會會長，而這裡也是我求學的起點。



漫長的百年歲月，孕育了許多優秀人才，同時也是獅潭鄉裏成長的基石，獅潭國小的成長發展，同樣也是我們獅潭的成長發展。

在達到百年的里程碑後，期盼獅潭國小能持續的教育學子，多元教學帶動獅潭的學習發展，讓獅潭能夠有源源不絕的優秀子弟養成，獅潭國小能永續的成長茁壯。

師長校友的祝賀

百年祝福

■ 現任 教導主任　鄧敏君

百載風雨兼程，百年青春如歌，有幸參與獅潭國小創校百年燦爛的這一刻，見證百年學校孕育代代莘莘學子，造就精英無數，培育桃李滿園，不僅豐富了個人教職生涯，更增進了人生價值，向這些年來共同在歡聲笑語共度師生之情的學子致謝；更與同甘共苦，一起打拼的好伙伴致敬，更預祝未來的獅潭能再創輝煌。謹藉此表達祝賀之意，並獻上誠摯的祝福。

百年校慶祝賀詞

■ 現任二年甲班導師　詹鳳君

一百年春風，一百年雨露，獅潭國小在一世紀的光陰中，在一片培育綠芽的沃土中，培育出一個個優秀的莘莘學子。這是一個時代的結束，更是一個嶄新的開始。祝福獅潭國小積歷史之厚蘊、承先人的努力，宏圖更展！再譜華章！

獅潭百年

■ 現任三年甲班導師　楊宛栗

獅聲震天傳千百
潭育青青孕豐年
國之棟材起雄風
小而彌堅盡韶華



獅潭國小百歲生日祝賀

■ 王千道 (第 34 屆校友 現任鄉公所秘書)



十年樹木百年樹人，有幸適逢母校獅潭國小百歲生日心甚感激，回憶人生的第一所學校第一天上學情景，母親帶我走到母校門口階梯正要往上走時告訴我：上學要聽老師的話，不要跟同學發生衝突，言猶在耳忽身過半百，階梯猶在唯心感母校給予我的點滴以及各種教育與學習，讓我在往後的生活與打拼中紮下穩固的基礎。

如今雖畢業多年，但因工作地點就在母校對面，對於母校的發展與近況並不陌生，回顧我就讀時，每年級尚有三個班級，每個班約 50 個學生，時至今日每年級一個班級，每個班級平均不到 10 個學生，這是環境變遷與少子化所造成之結果並非學校本身的問題。但我感覺學校的學生人數雖少，但老師的教學熱忱與品質並不因此打折，除了學校軟硬體建設以及學生教學的成長與進步之外，更在現任吳校長與鄧主任的努力下為地方年長者提供寶貴與難得的樂齡學習機會，這是需要長期無私的犧牲與付出，真是難能可貴。

這些年來母校培育出甚多優秀人才散佈在各行各業，非常期待在校慶當日一睹風采，在這百週年校慶前夕，身為校友的我敬祝母校校運昌隆蒸蒸日上，祝福獅潭國小生日快樂，師長平安喜樂，學弟妹學業猛進，校友諸事順利。

獅潭國小兩年回憶



■ 詹金水
（民國 56 年服務獅潭國小，現為退休校長）

欣逢獅潭國小百年校慶，虔誠祝福獅潭校基永固校譽永昌。

民國56年台南師專畢業奉派獅潭國小，邱雲梅校長指派擔任六年甲班級任，那時全校十八班，各項活動熱鬧非凡，山區小朋友都走路上學，來自和興、九份、大東勢、仙山、北窩六份、永興等。記憶中從不處罰遲到的學生，因為距離實在很遠。學生們純樸、認真，適逢政府推動免試升學、九年義務教育，57 年畢業就是國中第一屆的新生，猶記得謝國麟、古源毓、黃玉珠、黃瑞宗、劉如櫻、劉碧珍、王鳳章、江炳雄、戴玉珍…等同學，出社會後無論在政壇、補教、國外、土木包工等都有很好的成就。

民 57 年 7 月，國家徵召一年的預備軍官疫，58 年 7 月退役返校，又是擔任六年級級任，學生們仍然努力認真充實自己，記得羅美姬、羅素卿、利展豐、傅孟台、朱昌柏、黃秀鳳、彭秋貞、何美瑛…等，在當時的語文競賽、躲避球班際比賽、都有很好的成績。59 年畢業後升國中第三屆之後各奔前程，羅素卿和六丙李賢華青梅竹馬，情牽一線，中山大學的教授、明道高中的老師，情瑟和鳴，是傳頌的一段佳話，每年初一都受回公館過年的他們邀請參加家族的聚會，非常感謝；利展豐在苗栗經營一豐茶行，獲神農獎，也擔任苗栗農工製茶科講師，這些畢業生在各行各業都有傑出表現。

262、28 歲兩年的獅潭國小生涯，年輕有活力，球類、音樂等各項活動和學生打成一片，閒暇時，到新店溪抓蝦、到甘先生店裡打撞球（技術很差），劉昭治老師是我省立苗中初中部新竹師範學院的同學，受他照顧良多，那時住操場旁邊的單身宿舍，常受邀去他福興的老家品嚐劉伯母的客家佳餚，至今仍唇齒留香、回味無窮，後來劉老師近水樓台和林鳳珍老師共結連理，美滿幸福。

59 年 8 月奉調豐林國小，一待 6 年，離不開獅潭鄉，更有緣的是，之後兒子娶了鹽水坑豐林國小畢業的老婆，女兒嫁了老家在新店的老公，要稱彭秋珍姑姑，冥冥之中註定不解之緣。

此次百年校慶，看到許多超過 60 歲的學生，回首過往，師生緣分珍惜到如今，感謝兩年同事、學生溫馨的回憶。最後再次祝福獅潭國小校運昌隆，共同營造學生、家長、老師、社區，最後校長不贏才怪的五贏學校

詹金水 親筆

獅潭國小與我

■ 劉昭治　獅潭國小校友、老師 (現為退休校長)



獅潭國小百歲了，不容易呀！在這偏鄉，百年前要在一片荒蕪的地方，建立起校舍，談何容易。如今歷經百年的蛻變，校舍整齊，校園設備充實，經過過去地方士紳以及師生的努力，造就了不少優秀的人才，在各個領域中，貢獻社會，服務人群。

我有幸與獅潭國小共有 23 年的淵源。我在民國 39 年 8 月進入獅潭國小就讀，那時母校已經進入第 32 年了，但是，也正逢台灣經濟蕭條，百廢待舉，所以，學校經費嚴重不足，校舍簡陋，師資缺乏。記得那時校舍是北邊三間，東邊一間，操場凹凸不平，而且無任何遊戲設施。

小學生活中，記憶深刻的是，隨著學生數的增加，教室不敷使用，便搭建幾間臨時教室，那是村民家長出工，出建材（桂竹）所建起遮風避雨的教室，從屋頂、牆壁、窗戶通通是由桂竹片組合而成，泥土地板凹凸不平，課桌椅要想辦法找小石塊墊平。夏天倒還涼爽，冬天則是寒風長驅直入，冷得令人嘴唇發紫，全身直打哆嗦。過了一段時間，在西邊逐漸增加了四間教室，每次建教室時，中高年級的學生，都要到現在校門對面的河床挖石頭，（像飯碗般大小）每天下午利用兩節課時間，大約每人搬運 10 顆，用來鋪放地板的地基。

我們在二年級時，還有過暫借中山堂（今派出所隔壁，已拆除）、義民廟上課的記憶。中年級時也曾經因教室不敷使用，甲乙兩班併班上課的情形，空間之不足，實非現代家長學生所能想像。

六年級時，面臨升學的壓力，當時家庭經濟情況不佳，沒打算去投考初中，也付不起一點點的補習費，當年鄉下的老師是以熱忱為學生加長時間上課，並

無固定的補習費用，在升學放榜後，一些經濟情況較佳的家長湊些經費包個紅包給老師，聊表心意。有幸當時的恩師一張清松老師對我特別的寬容，勉勵我在逆境中奮發向上，而我也不辜負老師的期望，順利地考取當時的省立苗中初中部，師恩永銘於心。

時間荏苒，很快的三年初中畢業，又面臨了升學 就業的抉擇。升學往那個方向去？就業又能做什麼？心中一片茫然！窮人家的孩子，最佳的升學之路就是考師範學校或是士官學校，因為這些學校都是公費。幸運的我順利地考上新竹師範學校，經過三年的師範教育，於民國 51 年畢業，並且派回苗栗縣服務，並且在同年的八月經縣府新學年度新派師範生作業派回母校服務，開始了我與母校長達 17 年的教學生活。服務期間，不敢有任何的懈怠，也因為出身窮困，居住山區，所以對於偏遠與窮苦的學生會特別關照與鼓勵。服務期間也參與了一些行政業務，那時的學校編制行政上只有校長與教導主任，其餘教務、總務、主計都是由級任掛名，也無津貼和減課的福利，不過我們被指派兼任時都欣然接受。也許是 人有 福，在兼行政工作那些年，無意中累積了一些 獎的點數，得以參加主任甄試，在民國六十八年八月離開了獅潭國小。

獅潭美，獅潭情，前後在獅潭共二十三年的生命扉頁裡，留下了甜美的回憶。

欣逢母校百年校慶，我衷心的祝福，母校校運昌隆，弦歌不輟。

十年樹木、百年樹人

■ 張翔茹 老師（民國 103 年退休教師）

在歲月的洪流中，百年是一小段的浪花，但對於一個學校，百年卻是一大段樹人的輝煌。一百年來，多少個作育英才的校長與教職員工，在這個群山環繞的美麗校園，為獅潭獻出他們的青春，又有多少個天真無邪的莘莘學子，在老師們諄諄教誨下，一一發芽、成長、茁壯，畢業後在社會上發光發熱。師生們碰撞出的每一個火花，是獅潭百年樂章中的每一個音符，在屬於他們的樂章中，彼此穿插，奏出一段又一段美麗的旋律，為獅潭百年來的所有師生交織出多少的璀璨，又孕育出多少的桃李芬芳。篳路藍縷，薪火相傳，風雨中生信心，在時代中展榮光。在獅潭國小的百年歷史中，我也曾是它樂章中的一部分音符，如今我更願為它高奏「明天會更好」，迎接更多更美麗的輝煌。

Q&A 人物專訪



苗栗縣獅潭國小學生對校友李賢華院長訪問問題：

Q1: 您最難忘的小學生活經歷是什麼？

小學時最難忘的經歷有許多，包括學習上、生活上以及與同學及老師們互動的點點滴滴。其中印象最為深刻的是，每次代表學校（經過獅潭鄉鄉賽後）到縣裡的其他鄉鎮的學校參加全縣國語文比賽（如演講、朗讀、作文等等），當時出入獅潭（新店）的公路，往南到汶水以及往北到三灣段都沒有鋪柏油，通通是碎石子路。因為平常幾乎沒有搭車的機會，參加比賽非常興奮、也睡不好，出門時都要很早，搭六點左右的第一班新竹客運出去。一路顛簸到中繼點如苗栗後還要換車，一路搭車、一路暈車，把早餐都餵路邊的野生動物了，然後暈陶陶的參加比賽。所幸，來至於獅潭國小、一個相對落後地方的學生，也能為校爭光，爭取榮譽。

Q2: 小學生活有哪些特別難忘的的記憶？

小學生活中，個人曾經提過，在不同年級的師長教導下，均有不同的體會。雖然在那個年代，老師們對學生施以體罰仍相當平常，家長們也有同樣的觀念，因為傳統中總認為「不打不成器」。我父親對於我們兄弟教育就特別嚴格，因此犯了錯而被處罰，只是要我們加深印象： 未來不要再犯同樣的錯誤。

一年級時的班級老師是蘇月嬌老師。蘇老師非常重視學生的音樂啟發，以前叫做「唱遊課」。我拿過的第一張獎狀便是「歌詠比賽」，也開啟了我對音樂的興趣，在台北師大附中讀高中時曾參與創立了「國樂社」，應該是全國第一個學生自創的國樂社團，大學時代也參加合唱團及管弦樂團，並曾擔任國立工大學管弦樂團的管樂部首席。自今、我們全家都熱愛音樂，子侄（姪）輩中也在全國性音樂比中獲得優等的成績。

二年級的級任老師為傅鐵韜老師，他是一位退役的軍人，曾在中國走遍大江南北，常常在較輕鬆的課程或課餘時間，跟我們講故事，記得故事內容叫「長江大俠」，故事中有美麗的風景、壯闊的山河、還有行俠仗義的豪氣。每次聽老師講故事都是欲罷不能，在老師侃侃而說中，想像著那些沒有看過的風景，憧憬著一幅又一幅壯麗的圖像，以及任俠天下的無線壯志。想像力以及創造力也在這當中撒下了種子，在未來從事研究時，逐漸發芽走出一條創新的路。

三年級的級任老師為張卓盛老師，對同學非常嚴格。第一次參加國文比賽，便是透過張老師的指導與帶領。張老師有時候會要我幫忙跑一些雜事，一個十歲的孩子，能被信賴與重用，更建立自己對自己能力的自信。長大後更知道：除了相信自己，也要懂得相信別人，無論在工作上或交友上，「相互信賴」絕對是不可缺少的。

四年級的級任老師為李永昌老師，李老師個性溫和，非常少處罰學生，對於學生相當有耐心。當時國語文競賽時，要求必須「字正腔圓」，而李老師也一絲不苟，耐心的教導，也因此讓自己的國語發音能有所突破。後來在學習其他的語言時，如英文、日文或西班牙文，也要求自己在發音上，一定要力求準確，再來求流暢，因而受益良多。

五、六年級的級任老師為劉昭治老師，當時老師剛退伍，非常年輕即加入獅潭國小教師的行列，劉老師的帶領相當全面，無論在國語文、數學、社會學科都非常注重，尤其在音樂及體育的教導對學生均多所啟發。記得當時校園中洋溢著一股活力，因為一些師範院校剛畢業的老師們路陸續投入教師的行列。如在我四年級時進來的林鳳珍老師，五年級時與劉老師一起回來的詹金水老師，盧昆發老師等都是年輕的教育界心血。這些老師們相互合作，不只教自己所屬的班級，也在專長上相互支援。如詹老師體育較佳，劉老師音樂較好，相互間便可以協同教學。

回國工作後，雖然遠在高雄，但每年都會回到家鄉過年、祭祖以及掃墓，也因地緣關係，跟這幾位老師均保持相當密切的聯繫。林老師後來成為劉師母，劉老師及詹老師也分別擔任國小校長以致退休。從小培養了多方面的興趣與對生活的熱愛，這些師長們厥功至偉，不敢或忘。

Q3: 今日您能成為院長，您是怎麼努力的？

大學的院長基本上是一個學術的榮銜，顯示在學術專業領域中的肯定與尊崇，同時也是一份工作，必須推動所屬學院的學術發展。擔任院長首先必須具有正教授資歷，同時具有擔任過系主任及所長的經驗，最後還必須由全院過半數教授的同意以及校長的任命。

我個人在人生的過程中，並沒有很明確的設定或知道，未來自己能擔任什麼樣的職務。分析自己的興趣時，似乎在大學裡教書及從事研究工作會是一個不錯的選項。但要進入大學教書，必須擁有博士學位，也因此、雖然當時已經在台北擔任高中職老師，卻有出國留學、繼續進修的想法。出國留學需要一筆大錢，當時、許多人為了供孩子出國留學的費用，賣山賣田賣房子的都有。家裡沒田沒山也沒有房子賣，怎麼辦？ 當時與內人夫妻兩人商量後，便把台北的工作辭掉，到中東擔任收入更高的工程師，為了存更多錢，也只能離鄉背井、骨肉分離。

海外的工作必須與多國人一起生活，包括美國人、英國人、德國人、印度人、泰國人、菲律賓人、阿拉伯人及非洲人等等，有語言的隔閡、生活習慣的差異以及各種文化間的衝突，挑戰更大，但也促使自己必須在最短時間中適應不同的生活、成長茁壯。攢了工作將近兩年海外辛苦工作的薪水以及過去在台灣兩年的積蓄（包括內人當時也在台北擔任了六年的高中職教師），在鄉下買了地、也向親友貸了一些錢，蓋了新房子、把老人家安頓好，才將剩餘的錢換成約一萬美金出國讀書（勉強可以大約撐一年吧）。

幸運的是出國讀了一學期書，便獲得美國政府的獎學金，學雜費全免之外，另外還給生活費。從碩士到博士共花了四年的時間，之後還留下來工作了一年，但因為母親身體不好，申請到中山大學的教職之後，即整裝回到台灣中山大學擔任副教授，也一路順利的升等為教授、系主任、總務長、研發長，至今擔任院長以及特聘教授的職務。

Q4: 對獅潭國小的學弟妹有何忠告？

不管生活的環境再苦、居住的地方多落後，只要肯努力上進，不怕吃苦、跌倒後勇敢爬起來，終有達成目標的一天。

Q5: 您的人生中有遭遇過挫折嗎？您如何度過？這個挫折對您往後有何影響？

當然、生長在一個相對落後、資源不足的鄉下地方，經濟弱勢的家庭環境（曾列為三級貧民），平常放學後都必須幫忙家裡做家事，假日時更要打工賺錢繳學費（代辦費），看著同學可以不工作、玩耍時，心中常覺得不公平。而看著父母親從早到晚辛苦工作，卻不一定能掙到錢時，那種挫折感更重。懵懵懂懂中，總覺得一定要努力讀書，才對得起父母親，也才有機會在未來改善家中的生活環境。也因此、從小便有一份自覺，自己的環境條件跟別人不一樣，如果要過好的生活，無論在學習或工作上都要加倍努力。

跌倒了、趕快爬起來，自己沒有坐在地上整理傷口的時間，哀號或撒嬌也沒有人會來理你。遇到挫折或困難時，也許可以退一步理清挫折發生的原因，找出方法後更積極工作，消極地等待或退卻則將一事無成。



獅潭國小歷年校長芳名錄

姓　名	到職年份	離校年份
黃鼎生	39 年 10 月	40 年 02 月
林焰昌	40 年 02 月	42 年 08 月
蕭錦華	42 年 08 月	44 年 10 月
林金源	44 年 10 月	46 年 09 月
黃鼎生	46 年 09 月	49 年 08 月
鐘年盈	49 年 08 月	51 年 11 月
張紹杰	51 年 11 月	54 年 08 月
黃瑞鈞	54 年 08 月	56 年 09 月
邱雲梅	56 年 09 月	73 年 08 月
黃鈺輝	73 年 08 月	75 年 08 月
范發彈	75 年 08 月	78 年 08 月
黃國雄	78 年 08 月	84 年 02 月
吳榮輝	84 年 02 月	89 年 02 月
傅天養	89 年 02 月	95 年 08 月
林　玲	95 年 08 月	101 年 08 月
湯茹君	101 年 08 月	104 年 08 月
吳素玲	104 年 08 月	（現任校長）

獅潭國小各學年到職教師及代理教師芳名錄
(第 40 學年度起)

40 學年度
林焰昌　甯朝富　江增祥　黃水信　鄭細森　黃德蘭　林峯嶽　孫樽九 劉日進　謝清庸　劉美蘭　黃炎燈

41 學年度
楊應湘　楊應棠　羅詩梅　楊昭義　湯德生

42 學年度
邱德喜　陳清基　鐘和清　謝癸蘭　謝紹愈　張月娥　廖富來　羅源善 張清松　姚玉麟　楊彬

43 學年度
郭兆燕　彭民峯　鐘烜暢　魏玉英　湯秋玉　劉玉燕

44 學年度
李景福　謝清庸　吳淵生　馮潤鑾　謝廷輝　吳純嬌　黃慶南　洪震記

45 學年度
陳貴樊　黃淑鈺　黃昊榮　芮家智

46 學年度
陳旭奎　涂輝璋　陳德芳　江月英　謝梅春　羅菊妹

47 學年度
陳開星　黃昭雄　黃錦恆　何智英　張捷雲　盤增榮

48 學年度
江輝仁　周碩松　黃惠美　鐘菊妹　劉秋妹

49 學年度
傅鐵韜　張焯燊　黃瑞循　林泉明　羅菊妹　陳秋香
50 學年度
謝癸酉　鐘隆源　李永昌　李秀友　蘇月嬌　林秀英
51 學年度
廖紹坤　張德森　吳俊夫　劉昭治
52 學年度
陳貴松　吳素英　詹美英
53 學年度
劉佳源　曾美容　劉玉齡　吳美蘭　林泉明　徐正雄
54 學年度
練逢次　吳萬木　吳美菊
55 學年度
黃冠青　盧坤發　黃在然　鐘和清　陳貴華
56 學年度
黃耀明　吳美蘭　謝惠珍　林鳳珍　詹金水　任翔南　黃端麗
57 學年度
李瑞香　謝銘鴻　陳永昌　陳貴松
58 學年度
李鳳美　黃瑞仁　何瑞玲　陶玉麟　徐玉珍
59 學年度
黃瑞珍　詹秀菊　李惠珍　劉子明　鐘明英　謝碧岳　林良惠

60 學年度
吳翠美　吳秀蓮　羅喜源　黃俊騰　葉開錦　張淑蓉　湯春榮
61 學年度
葉雨妹　涂菊英　傅麗花　邱明珠　陳碧娥　廖森輝
62 學年度
林玉香　廖麗貞　蘇淑媛　林木貴　黃紹朗　鐘月嬌　陳美龍
63 學年度
廖秀嬰　謝錦海　蕭郁如　張焯青　王宗平　徐雪蘭　劉瑞鳳　鄭春娥 王芳桂　戴淑鐘　林樹和　邱碧宏　張淑蓉
64 學年度
彭淑慧　葉寶玉　古琪智　魏承生　陳秀景　徐享弘　羅瑞嬌
65 學年度
黃玉振
66 學年度
林秀娟　劉鳳英　郭桂香　涂秋菊　邱英嬌　張文珠
67 學年度
劉碧霞　范安枝　張桂渼　余海青　徐博成
68 學年度
賴秀珠　蘇玉琴　徐琍峰
69 學年度
徐瑞鳳　林麗蘭　戴月玲　鐘玉燕　詹意鈴　劉昌和

70 學年度
王立光　胡秀蘭　李素菊　劉雲燕
71 學年度
蘇玉琴　潘玉蘭　林秋錦　徐淑婧　湯嬌連　胡金枝　陳賢良　杜聖雄
72 學年度
謝秋香　曾玉梅　謝秀珠
73 學年度
葉文泰　盤月鈞　李明杰　陳建成　郭靜儀　彭德河　鐘翠蘭
75 學年
鄭玉美　廖淑華　鄭汝桂　黃秀美
76 學年度
何瑞霞
77 學年度
湯智雯　湯素美　林美玲　王瑩煖
79 學年度
程瑞　邱碧緣　郭子秋
80 學年度
黃俊雄　黃雪芬　王尤惠　沈佳蓉　詹碧瑩
81 學年度
邱廷岳　杜從榮　邱林德　許秀玲　張瑜玲　鄧敏君　范素金　徐秀霞　邱碧芳

82 學年度
張仁全　林克敏　鄭英俊　簡國柱
83 學年度
陳如萍　王進添　陳秀琪　顏宏成　林春美
84 學年度
謝佩芯　毛金素　郭娜宜　林麗君
85 學年度
李鳳珠　陳文炫　徐金霞　彭敏惠
86 學年度
羅明中　黎幸菁　林淑玫　鄭傑允　謝秀玉　王偉政　姜文修　陳詩威 陳世勳　蘇國華　李美貞　蘇憶玲
87 學年度
徐淑惠　何扶媚　吳敬真　羅苡榛　王玫懿
88 學年度
徐煜玲　侯秀雲　劉益禎
89 學年度
葉仕雄　黃翠雯　黃雅琴　羅美玲　徐玉香　譚玉萍
90 學年度
邱春霞　陳錫雅　古雅雲　郭昭宏　陳靜宜　鐘涵玉
91 學年度
苗嘉元　阮嘉珍　鄭立柏　徐詩婷　蘇秀玉

93 學年度
何清蓉　張維媜　宋淑芳　張翔智
94 學年度
張翔茹　吳碧娟　陳雅萍
95 學年度
楊雅翔　林曉雯
96 學年度
劉慧汶　蕭淑娥　徐晟航　謝為葦　徐桂芬　陳宜君　陳靜芳　潘宣佑
97 學年度
陳純莉　徐玉梅
98 學年度
林巧雲　謝怡君　黃麗華
99 學年度
吳惠娟　黃如霈　羅惠芬
100 學年度
何政昕　張家瑋　黃玉芳　徐維欣　邱泰宇　劉芊慧　閔宸毅
101 學年度
蘇俊瑋　張家瑋
102 學年度
黃君玉　林柏樟　歐重毅
103 學年度
房詠瀅　林千惠

104 學年度
簡秀育　劉宛甄　傅民祺　楊雅淨　王小翠
105 學年度
張栩芳　謝雪玲
106 學年度
詹鳳君　曾向薇　池玟儀　劉庭妁　楊宛栗　林書瑜
107 學年度
羅興發　王瓊嫻

獅潭國小各學年到職職員芳名錄（自 46 學年起）

護理師		
46 學年　林玉彩	83 學年　湯綉英	94 學年　周惠美
工友		
51 學年　黃接傳	55 學年　黃冠青	63 學年　楊子君
73 學年　黃范欽、陳富松	78 學年　陳淑賢	
幹事		
88 學年　范沛晴	99 學年　何淑美	106 學年　何帥卓

懷舊迴廊

獅潭國小創校百年 特刊

















獅潭國小附設幼稚園第一屆結業紀念 75.6.27



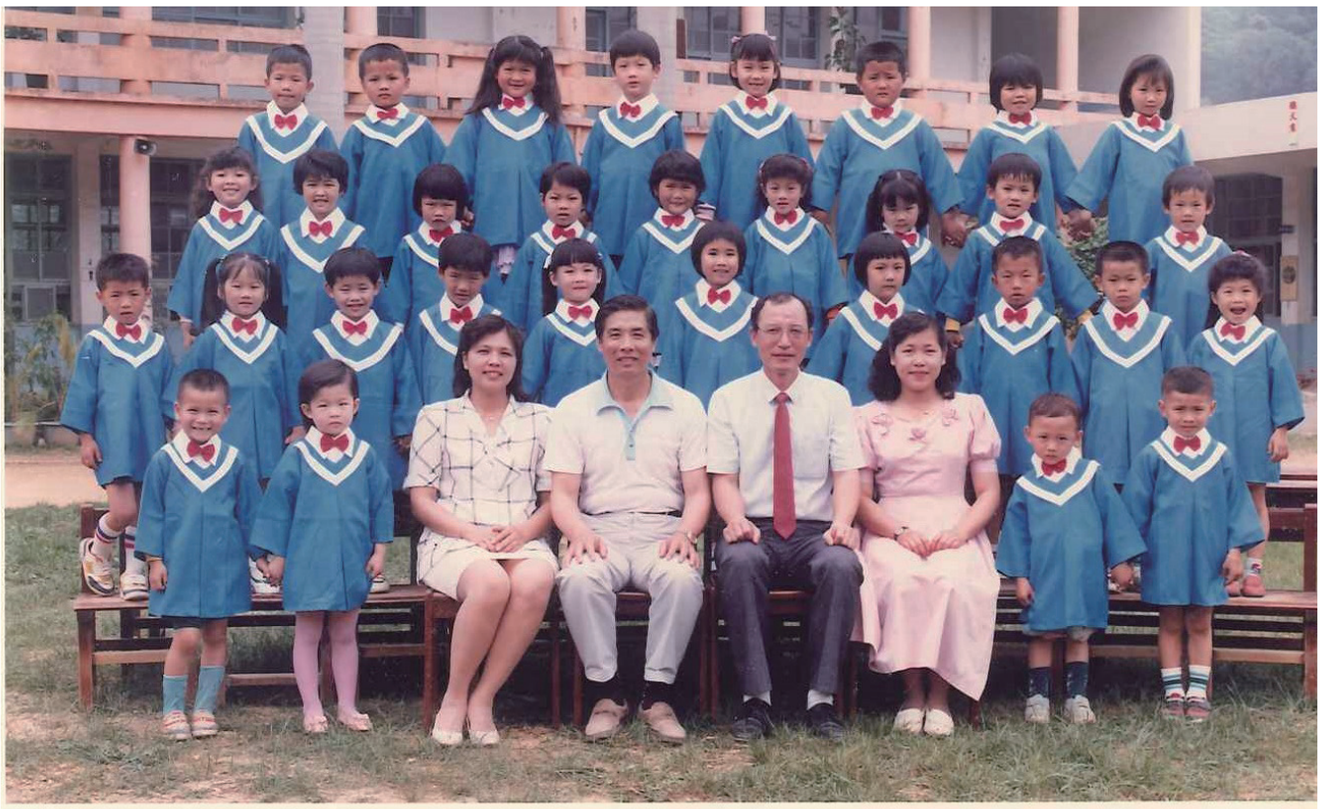
獅潭國民小學附設幼稚園第二屆結業紀念76.6.30



苗栗縣獅潭國民小學附設幼稚園第三屆畢業紀念77年6月



苗栗縣獅潭國民小學附設幼稚園第四屆畢業生合影留念78年6月



苗栗縣獅潭國小附設幼稚園第五屆畢業生合影留念79.6



苗栗縣獅潭國小附設幼稚園第六屆畢業生合影留念80年6月



苗栗縣獅潭國小附設幼稚園第七屆畢業生合影留念81年6月



苗栗縣獅潭國小附設幼稚園第八屆畢業生合影留念82年6月



苗栗縣獅潭國小附設幼稚園第九屆畢業生合影留念83年6月



苗栗縣獅潭國小附設幼稚園第十屆畢業生合影留念84年6月



苗栗縣獅潭國小附設幼稚園第十三屆畢業生合影留念87年6月



苗栗縣獅潭國小附設幼稚園第十四屆畢業生合影留念88 年6 月



苗栗縣獅潭國小附設幼稚園第十五屆畢業生合影留念89年6月



苗栗縣獅潭國小附設幼稚園第十六屆畢業生合影留念 90年6月



苗栗縣獅潭國小附設幼稚園第十七屆畢業生合影留念 91年6月



苗栗縣獅潭國小附設幼稚園第十九屆畢業生合影留念 93 年 6 月



苗栗縣獅潭國民小學附設幼稚園第20屆畢業合影留念 94.6



苗栗縣獅潭國小附設幼稚園第21屆畢業合影留念 95年7月



苗栗縣獅潭國小附設幼稚園第22屆畢業合影留念 96.7



苗栗縣獅潭國民小學附設幼稚園
第二十四屆畢業生合影留念 98.06



苗栗縣獅潭國民小學附設幼稚園第二十五屆畢業生合影留念 99.06



苗栗縣獅潭國民小學附設幼稚園第二十六屆畢業生合影留念 100.06



苗栗縣獅潭國民小學附設幼稚園第二十七屆畢業生合影留念 101.06



苗栗縣獅潭國民小學附設幼稚園第二十八屆畢業生合影留念 102.06



苗栗縣獅潭國民小學附設幼稚園第二十九屆畢業生合影留念 103.06



苗栗縣獅潭國民小學附設幼兒園第三十屆畢業生合影留念 104.06



苗栗縣獅潭國小附設幼稚園第三十一屆畢業生合影留念105年6月



苗栗縣獅潭國小附設幼稚園第三十二屆畢業生合影留念 106 年 6 月



苗栗縣獅潭國小附設幼稚園第三十三屆畢業生合影留念 107 年 6 月





光復前第五屆



昭和 18 年獅潭國校 3 年級



第 9 屆獅潭國校六甲



第 9 屆獅潭國校六乙



第 13 屆


獅潭國民學校第十四屆畢業留念
中華民國四十八年七月三日

第 14 屆


苗栗縣獅潭國民學校第十五屆畢業留念
民國四十九年七月五日

第 15 屆



第 16 屆



第 17 屆



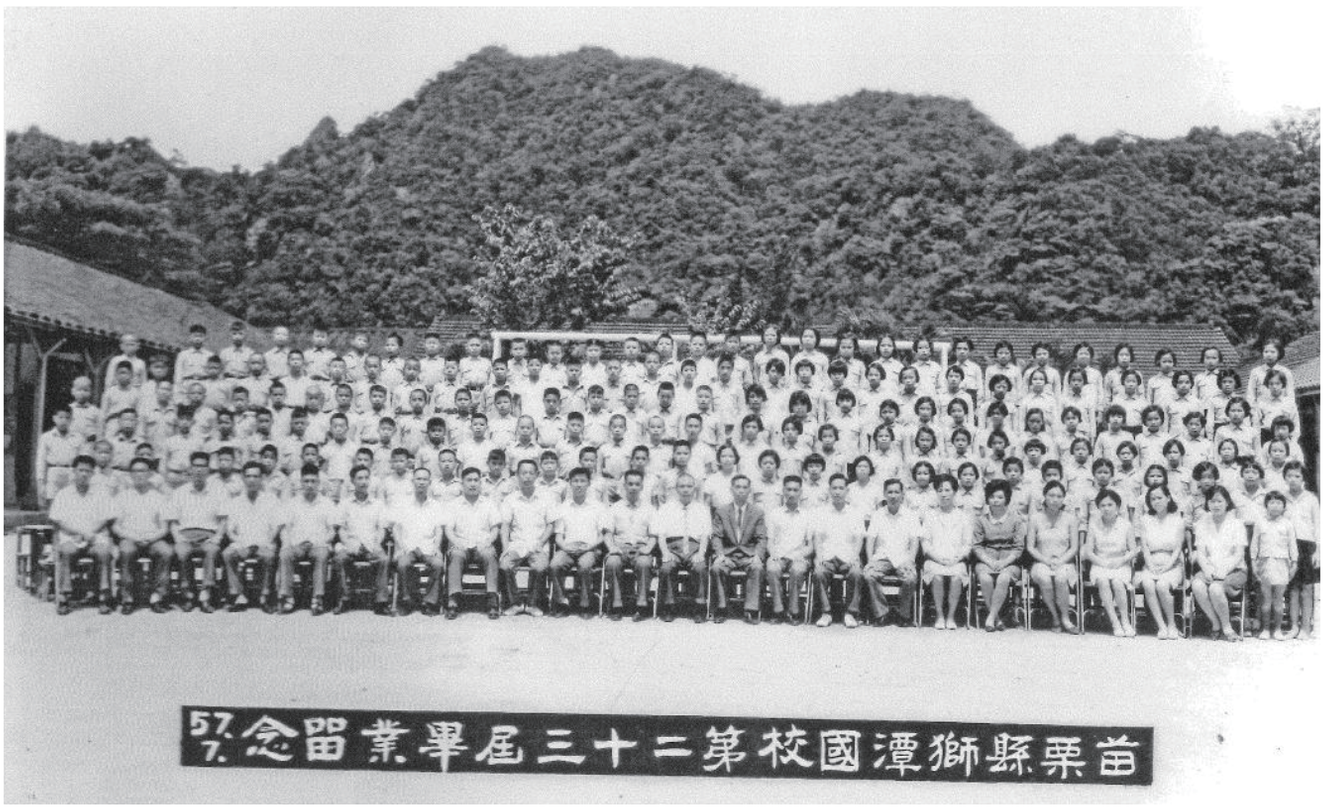
第 19 屆



第 21 屆



第 22 屆



第 23 屆



第 24 屆



第 25 屆



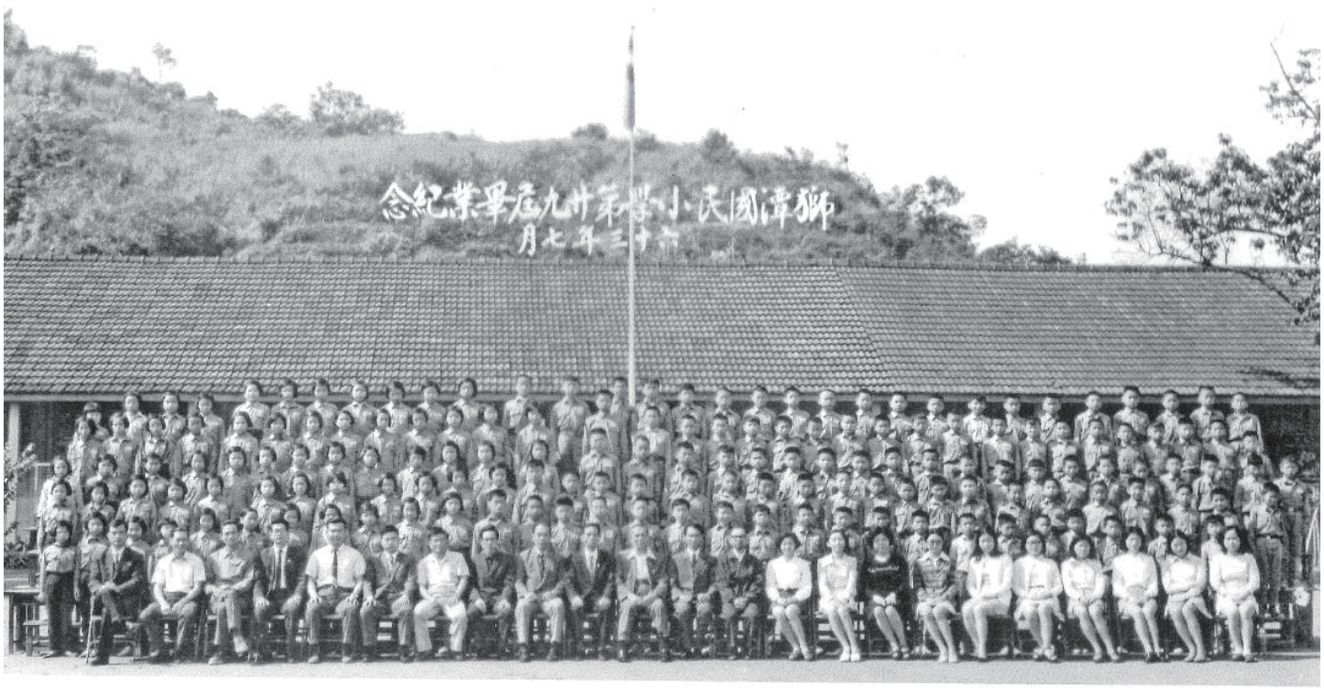
第 26 屆



第 27 屆



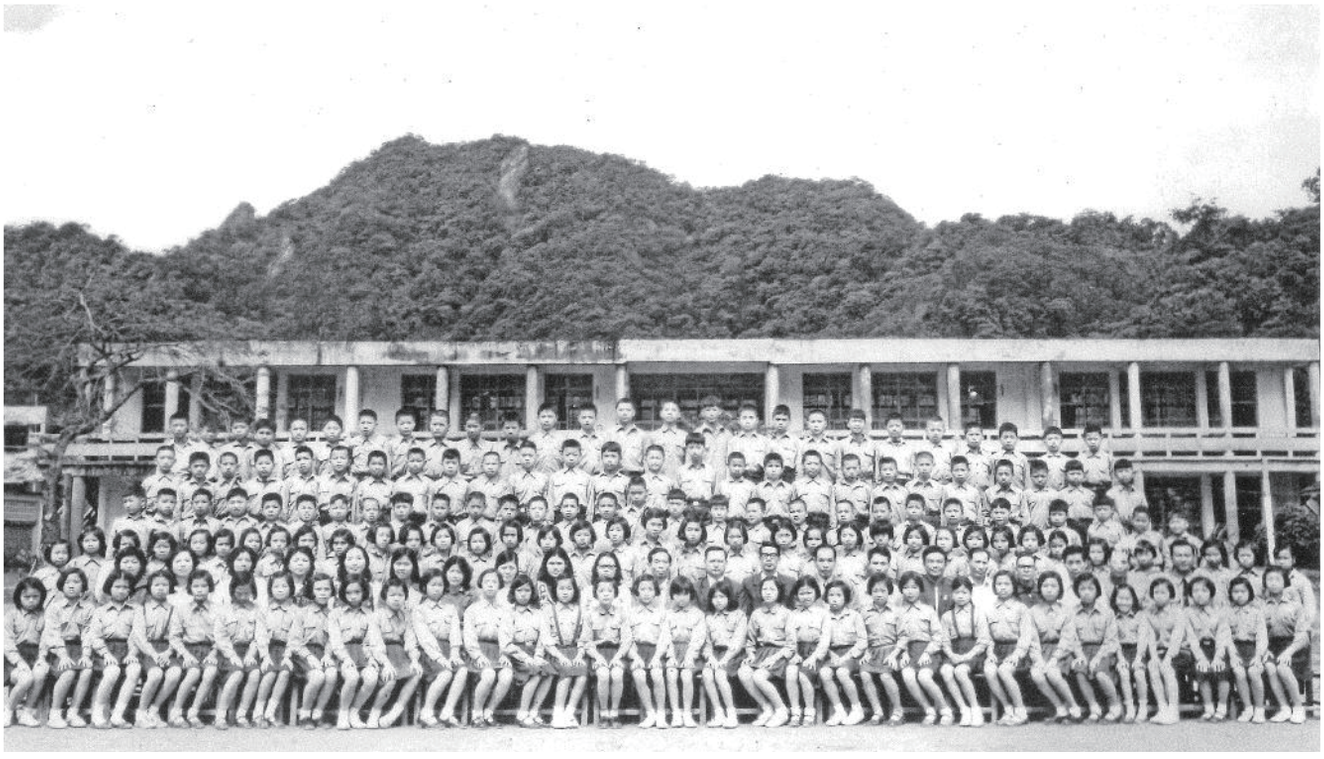
第 28 屆



第 29 屆



第 30 屆



第 31 屆


義
主
苗栗縣獅潭國民小學第三十二屆畢業紀念
青年突國

第 32 屆


苗栗縣獅潭國民小學第三十三屆畢業紀念
民國六十七年七月

第 33 屆



第 34 屆



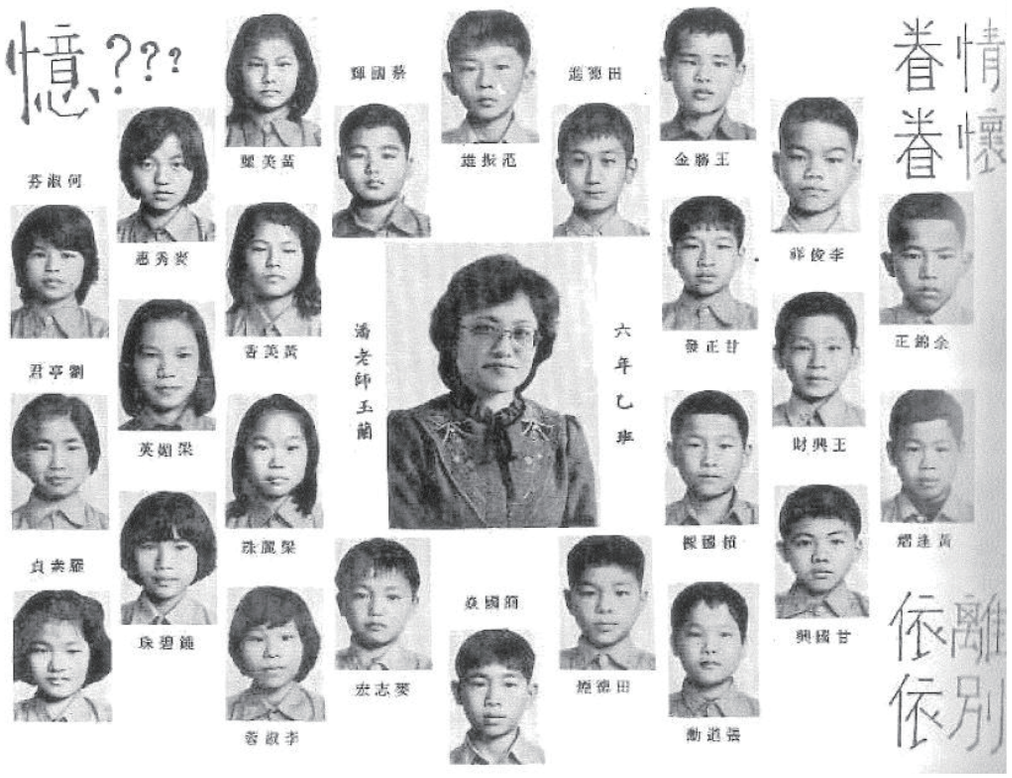
第 35 屆



第 36 屆



第 37 屆



第 40 屆六年乙班



第 41 屆



第 42 屆



第 44 屆



第 46 屆



第 47 屆



第 48 屆



第 54 屆



第 57 屆



第 58 屆



第 59 屆



第 60 屆



第 61 屆



第 62 屆



第 63 屆



第 64 屆



第 65 屆



第 66 屆



第 67 屆



第 68 屆



第 69 屆



第 70 屆



第 71 屆



第 72 屆



第 73 屆



獅潭國小各屆校友名册

光復後第 01 屆

利榮昌	張紹鑫	劉添海	沈雲喜	黃阿雲	黃雲鑫	唐松海	黎榮金
甘昌榮	黃達興	沈新喜	劉德有	魏見炳	甘日照	莊鶴輝	賴騰輝
李立盛	黃慶郎	劉連順	劉守和	彭連進	林德添	朱華增	黃阿榮
陳兆文	謝開發	黃文瑞	王裕勳	古石榮	黃慶台	黃月嬌	蘇貞雅
楊玉珍	利德妹	黃宜珠	黃勤英	王秀珍	張菊連	邱貴蘭	張秀琴
賴德祿	羅東旺	張子燦	甘盛榮	黃嶽廷	李炎堂	黃逢米	甘順妹

光復後第 02 屆

張子淵	莫鳳騰	林熙坤	黎維京	沈木平	黃鑑廷	張登鴻	黃紹堂
何信品	王裕昌	黃瑞章	江立成	蕭金松	彭燕廷	陳華欽	朱伍妹
潘木盛	吳炳明	賴天賜	沈昌華	周得明	黃萬全	王裕燕	張春華
徐清錦	黃進唐	林清森	廖松銘	甘乾鈺	何信喜	羅瑞美	彭秀蘭
徐玉嬌	范和妹	劉琳妹	王秀全	陳裕妹	余德妹		

光復後第 03 屆

賴錦相	楊盛魁	周榮特	蘇耀明	張玉華	王裕添	黃進興	黃天送
黃勝發	邱欽雲	陳兆明	劉金井	黃雲貴	羅雙財	黃章回	王新廷
張四妹	溫玉蘭	劉送妹	王春齡	余桂妹	劉秋妹	莊秀雲	溫銘華
劉守國	黃紹章	謝添福	劉瑞祥	甘順發			

光復後第 04 屆

朱炳源	詹德琳	黃紹雄	張紹炎	張國鴻	黃木村	王新魁	張阿水
何信北	李雙有	羅平新	莊鶴均	張立昌	王金泉	賴運和	張甘妹
謝雪琴	林明桂	謝滿妹	王碧齡	黃銀英	黃月娥	王燕齡	彭銀妹
黃廷妹	余阿河	黃慶壘	陳水生	陳銘鑑	魏漢麟		

光復後第 05 屆

楊石清	陳華堂	余阿富	謝金明	張錦標	許德盛	林德坤	劉鴻德
黃瑞宏	張子輝	張榮富	劉榮華	黃雲祥	傅維桂	黃萬應	古石山
劉德清	張森妹	羅瑞珍	陳鳳英	黃孟廷	陳春香	張美錦	黃菊珍
謝素娥	黃阿興	陳阿清	謝文興	劉欽松	黃湧森	黃逢引	沈源喜
田阿錢							

光復後第 06 屆

彭燕明　李國勝　劉鎮清　謝添雲　楊添進　徐玉台　張開鴻　賴錦豐
何信朋　吳振宏　張坤華　邱欽廷　張仁壽　黃萬秀　黃宣廷　陳春連
羅民美　王秋香　黃鳳珠　羅秀春　黃雲昌　溫運全　林久雄　黃章廷
謝德金　王裕金　王新維　鍾達鎬　苗炎水　黃達新　甘五妹　劉貴英
古春櫻

光復後第 07 屆

黃鑾廷　甘乾淡　王興達　鍾達浤　羅秀鳳　劉蘭嬌　黃振興　何信宣
劉政雄　劉金森　魏漢文　何足妹　鍾博政　黃英妹　黃瑞銘　黃員妹
凍華銘　劉雪琴　黃月清　王裕明　楊慢發　黃吉安　黃春妹　鍾錦美
王屏妹　楊春明　陳秋香　劉樹德　黃月杏　溫玉秋　林清炎　劉正武
江錦臺　劉和妹　謝員妹

光復後第 08 屆

黃振標　謝德滿　吳金財　羅正雄　黃肇勳　張金英　范義榮　陳雲清
黃紹松　劉森郎　劉榮貴　劉日新　黃乙貴　李聖戰　葉炳丁　賴完妹
周玉英　楊桃英　張秀蘭　邱月英　李梅蘭　黃竹英　徐振妹　王春蘭
黃滿妹　何玉妹　林敏珠　陳阿明　林昌燕　賴紹忠　池肇堂　謝文男
曾兆榮　王裕財　甘察雲　鍾燕堂　田正貴　江連興　邱順明　傅阿錦
陳玉香　甘興男　邱錦秀　林信行　溫錦妹　江美珍　張菊妹　賴秋妹
林菊香　黃春妹　楊鳳英　徐秋美　陳榮喜　劉日輝　余雲廷　黃金星
宋雲華　謝裕安　余德添　賴錦臺　甘盛華　謝添丁　吳勇夫　吳春金
黃新妹　楊金英　溫秀蘭　黃秀香　黃桂蘭

光復後第 09 屆

苗木貴　彭武雄　劉信雄　鍾阿德　江俊華　黃瑞循　黃木炎　黎維兆
傅安汀　黎榮坤　黃金光　甘昌富　廖松鎔　湯發興　江福梅　劉克平
黃梅枝　黃靜妹　王秋蘭　陳美香　甘金妹　羅瑞雲　陳瑞英　黃秋榮
王梅英　陳菊英　李招妹　王春花　彭瑞秋　高春妹　劉勝雄　魏漢庭
吳添財　王興郎　黃榮煙　甘松國　徐太郎　楊萬壽　葉松本　張錦榮
楊盛唐　涂忠斌　賴阿錦　黎明榮　余新鳳　黃碧蘭　甘清蘭　黎月貞
楊春英　張雪妹　黃春梅　黃菊妹　鄧秀珍　湯新妹　林紀淑　余菊梅
余日妹　張招妹　莊玉蓮　陳招英

光復後第 10 屆

黃萬源	范阿富	連雙喜	黃紹謙	李國盛	黃春明	林欽清	劉金燈
蕭秋吉	吳正雄	賴增榮	李國城	許德寶	賴源鎧	鄭錦昌	李香妹
吳秀梅	黃靜蘭	王梅蘭	謝鳳蘭	黃月貞	王月英	王瑞蘭	張菊英
謝雪玉	李蘭滿	王桂英	劉富雄	蕭松夫	林昭明	甘乾達	李勝男
張永鋸	陳達夫	黃振隆	謝送勝	吳官雄	范錦財	洪壽景	連雙和
陳寶財	邱竹錦	彭秀珍	張梅英	邱金連	羅秀珠	溫美妹	王玉蘭
劉玉蘭	王玉鳳	郭玉梅	陳蘭妹	李榮滿	陳蘭英	莊榮貴	黎明雄
張國宏	黃靖郎	黃新榮	江福榮	陳　然	黃秋英	謝菊清	邱鳳嬌
鍾端鳳							

光復後第 11 屆

吳俊夫	楊梅英	楊菊英	林愛英	黃瑞蘭	余國良	王承郎	劉昭治
甘安榮	林政夫	甘盛富	劉細蘭	王秀嬌	陳清香	陳靜珠	王源讓
甘昌貴	江錦郎	利榮華	許德欽	池蘭香	羅新助	陳華鋸	王裕麟
葉世明	劉克明	徐瑞雄	甘乾肇	張政雄	賴明雄	楊竹雄	楊木興
邱鼎煌	謝俊男	謝發雄	陳英昌	黃敏雄	李順松	張增華	鄧一郎
黎煥龍	甘德華	湯春來	王興煌	張吉雄	余菊蘭	田秀珍	楊春香
賴美琴	謝玉生	黃運妹	黃玉妹	陳靜香	傅鳳嬌	徐桂蘭	何玉嬌
徐正昌	王裕本	劉笑金	劉兆明	鄭勝彥	王秋菊	何瓊娥	葉招英
彭運妹							

光復後第 12 屆

溫玉滿	賴春雄	傅富雄	劉錦松	彭政雄	徐鳳郎	江展南	曾秀夫
黎玉唐	巫承雄	黃振旺	謝文達	彭鴻銘	張宗雄	甘松元	黃錦妹
田梅蘭	陳蘭香	劉英蘭	張玉蘭	黃櫻煥	何瓊琚	陳梅蘭	張秋妹
張蘭妹	莊菊蘭	張松妹	張梅英	何秋金	黃菊妹	涂鳳昭	劉森台
傅清士	謝文政	黃維廷	黎亮雄	李乾順	鍾燕麟	湯春雄	李武雄
楊添登	李忠三	林清水	羅正富	黃武男	黃菊妹	謝森妹	黃秀美
練菊妹	謝春妹	吳美蘭	黃玉蘭	林秀貞	鍾秀珍	溫菊妹	詹蘭英
溫雪蘭	李鳳嬌						

光復後第 13 屆

池肇章	黃盛紅	黃盛風	朱昌貴	王裕煥	王興明	謝添喜	何信奎
羅廷輝	溫錫華	高阿桂	黃紹宏	李勝春	李俊雄	謝明糖	王菊美
高蘭妹	黃秋梅	劉永和	黎鐵勇	蔡進財	許德仕	余新松	余雲水
池進華	田增金	黃新忠	黃國榮	黃榮谷	黃榮米	徐阿妹	林美妹
邱菊英	黃聰蘭	張園妹	劉春梅	賴鳳嬌	饒雪妹	張嬌妹	謝秀妹
吳美菊	劉完妹	彭秀珍	劉月英	曾秋香	蕭阿鐵	黃秋平	黃士貞
王秀齡	黃一妹	涂玉梅	彭秀菊	徐雙妹			

光復後第 14 屆

江慶松	葉秋源	黃榮輝	林清鑫	魏漢華	甘乾治	劉錦生	葉景清
張金生	江鼎安	余阿松	謝裕銘	徐信財	黃耀明	王萬全	謝菊英
張秀蘭	張錢妹	謝淑英	黃錦梅	黃蘭英	陳玉香	傅玉圓	陳秋蘭
郭金英	何玉雪	陳廣進	曾阿福	江盛水	林阿松	湯春枝	張仁弘
何恭操	彭木枝	甘乾鎮	陳接光	劉運福	李銀河	林木香	劉玉枝
黃美蘭	湯大妹	劉桂嬌	劉蘭元	謝秀蘭	林秀英	謝菊枝	傅珍妹
吳蘭英	曾鳳招	黃秋茶	劉蘭香	劉元香	陳玉蘭	葉世坤	王裕光
蕭運秀	劉政麟	彭肇勳	李阿平	賴傳登	劉森爐	吳杏嬌	賴碧霞
傅滿妹	張銀英	黃柿妹	王鳳嬌	黃賢妹	楊良英		

光復後第 15 屆

黃蘭香	劉金郎	謝添君	謝添郎	傅天生	謝鑫榮	謝成業	陳廣達
甘安華	利榮錦	麥德明	謝文雄	王裕桂	王新榮	黎鋼鎗	黃寶珠
黎美蘭	張癸妹	許蘭妹	甘鳳英	李鳳嬌	邱送妹	陳金鈴	何菊梅
江美菊	黃光蘭	黃金妹	羅月娥	溫春蘭	謝春園	黃金松	江福城
張子銘	江福華	簡真榮	賴國明	黃榮源	黃阿木	江錦森	黃添廷
黎傅寶	周得坤	黃瑞麟	王春蘭	楊銀英	劉月英	謝梅蘭	黃瑞珍
甘玉英	彭秋霞	林菊蘭	苗菊妹	羅月英	吳美珠	余桂香	黃敏琪
李國麟	甘菊枝	詹德欽	羅森雄	李新德	王昌勝	劉秀英	林春梅
林玉梅	潘啟忠	趙燕玉	王員妹	劉金蘭	蘇玉招	李瑞嬌	陳彩齡
黃秋鳳	黃碧霞						

光復後第 16 屆

謝炳輝	黃振明	甘盛貴	葉文勇	羅耀南	吳天送	王裕馨	李勝景
林炳華	林清全	葉日蓬	黃阿生	徐添和	彭進昌	吳德雄	溫細緞
黃月峨	賴鳳蘭	劉瑞英	謝菊英	蕭玉蘭	賴鳳美	溫細美	賴雪珠
巫月梅	張秀妹	張鳳嬌	黃菊英	林鳳英	吳送來	江壽財	邱子彬
黃春輝	江金生	甘昌必	池肇林	王興沐	何信德	涂泉明	湯金興
周貴妹	黃秀蘭	黎貴妹	彭鳳英	黃丹瑚	黃桂珍	彭瑞美	林鳳嬌
余玉梅	王桂珍	王貴英	黃春桃	余　梅	許秀英	謝德鳳	何信為
王興永	何信金	黃振煥	吳永堂	李鳳梅	黃細屏	曾圓招	溫菊枝
何鳳蘭	陳瑞珍	余菊梅	李畢春	黃娘珍	黃丹然	邱鳳美	余秀長
徐春娘	池蘭英	彭偉園	蘇朝彰	陳兆堂	黃慶川	鄭水海	楊盛蘭
葉進科	賴燕森	謝銘鴻	黃榮宗	謝清明	韋阿松	楊發來	黃信雄
曾阿木	江鳳生	賴玉蘭	李美鳳	詹德森	羅一鳴	賴錦華	黃雲堂
黃耀漳	徐永昌	何恭昌	利文通	吳慶輝	范義星	謝道光	李榮桂
鍾達炤	曾春嬌	黃細英	黃細美	黃秋鴛	李瑞香	黃月秀	吳美媛
郭秋香	余美妹	黃保妹	余欄英	傅玉枝	吳春英		

光復後第 17 屆

林春花	劉主成	甘乾滄	黎菊英	陳廣官	練新財	徐水妹	黃統妹
謝美嬌	謝月英	趙燕梅	傅菊美	謝添財	葉誌清	羅蘊雄	羅耀乾
賴德欽	劉玉燕	邱秋香	黃瑞仁	莊進雄	呂國騰	劉瓊櫻	傅榮香
黃杏玉	呂久蓮	黃米香	廖桂英	郭春香	張雙喜	謝桂香	張欽華
傅國欽	張桂珍	劉瑞森	劉秀蘭	謝碧英	黃榮標	黃素貞	甘安富
黃榮勛	鍾勤英	許網美	黃樹廷	許月英	何新妹	陳增雄	張春木
黃瑞達	江福貴	林秀梅	彭菊梅	林鳳英	范金蘭	黃鳳嬌	邱梅英
江細滿	賴玉蘭	劉美妹	林振豐	鄧發栗	傅清海	黃阿有	苗木奐
干德官	張維松	吳家康	謝陳田	張庚龍	葉金德	謝文宏	田增春
陳達謀	李木榮	余維聰	張光輝	廖肇維	劉春貞	賴金宦	江新慶
謝獻祥	黃雪琴	陳菊蘭	謝雪香	苗梅蘭	李鳳金	劉耀鴻	黃紹勳
陳淑貞	宋新喜	謝雪珍	劉梅蘭	范珍妹	徐秀梅	湯銀櫻	彭秀錦
王庭妹	高秋妹	劉秋英	林忠清				

光復後第 18 屆

謝慶榮	吳嘉榮	賴增財	黃紹正	李順添	李森榮	宋增土	陳英星
黃慶煌	何信郎	王裕廷	彭國雄	蕭運麟	詹明聰	鄭源水	傅玉梅
黎秋菊	王雲梅	張漢東	黃明崇	潘啟勇	王順坤	戴松福	范義財
李木清	謝添華	黃水秀	曾肇祿	黃榮廷	劉琴和	陳蘭妹	黃李妹
黃菊英	黃櫻緣	利梅蘭	吳美嬌	謝水妹	甘貴蘭	陳貴妹	黃秀蘭
莊蘭英	林桂蘭	彭賽喬	吳瑞蘭	陳鳳連	林德坤	鍾玉禎	謝美雲
謝桂蘭	黃月雲	謝月婷	黃定瑚	莊玉春	張廷妹	謝玉妹	賴秀珍
謝菊真	陳琳妹	廖秀梅	陳美足	李國平	簡真華	劉立馨	甘乾煥
李源水	何恭政	邱勇彬	劉政和	溫乾發	梁金盛	劉廷德	林智祥
何恭成	黃振勝	黃永琪	羅春嫆	李招娣	莊春梅	王鳳連	傅鳳英
賴梅香	池玉清	王興登	江定和	徐東華	徐永乾	賴慶豐	鍾肇麟
羅正煥	溫乾郎	何秋園	賴玉英	王玉水	陳子鋆	鍾秀琴	賴碧枝
張完妹	溫樹蘭	余秀蘭	田阿仁	劉雲香	謝桂蘭	謝菊順	黃桂英
蘇玉琴	黃桂燈	黃容嬌	謝漢松	鍾富秀	江月珍	溫玉招	楊秋英
黃玉梅	劉運招	邱瑞珠	黃玉妹	王義英	謝月招	陳秀珍	林秀蘭

光復後第 19 屆

賴發明　余雲森　黃光亮　黃三郎　黃增廷　吳忠榮　羅永南　吳振乾
彭秀福　陳增通　涂敏罡　蘇銘彰　林德村　黃瑞燈　張子添　黎鳳嬌
張碧珍　陳玉香　林月英　陳美香　謝筆櫻　黃碧真　李春香　李廷雅
楊春菊　林菊園　傅桂香　劉麒嶽　林國強　湯運來　許嬌連　張玉蘭
洪鳳嬌　羅帶妹　許乾妹　江鳳廷　葉秀香　朱秀蘭　謝菊銀　黃月娥
涂美榮　利梅蘭　徐銀珍　黃桂香　林碧蘭　黃振冉　林集田　黃盛雲
劉金宏　謝仁和　王裕財　高阿發　謝添財　江義男　林錦雲　張江浪
莊進興　黃雲秋　蟹焰俄　吳美嫆　謝日英　王碧蘭　余鳳美　林秀英
傅清祥　何清光　劉耀罡　黃慶欣　余雙發　傅接霖　邱燕賓　張庚煌
彭文智　江桂春　李木宏　黎桂珍　劉瑞珠　賴碧玉　謝美齡　賴秀珠
黃茶妹　傅鳳梅　吳春香　謝細玉　賴春梅　張玉香　鄧秀榮　劉鳳蘭
池蘭珍　吳石招　吳新增　黃桂城　余春明　吳慶明　江義雄　賴國清
賴德南　余維琴　戴淑慧　苗梅鳳　朱春蘭　陳金雲　余麗華　江金菊
陳淑賢　謝裕雄　許德開　徐木生　余錦龍　郭寬福　黃榮達　林昌振
甘安貴　黃耀勳　張燕輝　羅弘安　王裕煥　林福炎　黃盛焰　張榮輝
黃鳳嬌　彭秋姬　黃源嬌　黃玉珍　劉運嬌　黃肆珍　羅有伍　賴金鳳
葉榮春　徐貴招　黃月琴　王菊妹　邱雙興　莊學南　呂燕騰　黃雪姬
黃集珍　黃錢妹　黃碧珍　黃彥麗　黃秋蘭　吳勤英　詹春梅　陳春英
余菊光

光復後第 20 屆

劉日榮　許德安　賴發貴　陳縣輝　林文國　吳異熙　徐玉宏　王裕鐘
黃逢光　羅耀坤　王興鑑　江珍壬　陳瑞徵　謝文誠　黃朝匡　黃喜妹
黃雙花　李翠香　劉連花　賴玉枝　王雲蓮　何恭炤　劉勝發　張子湧
鄧發財　賴明生　莊學通　湯春源　王興平　曾兆章　陳紹鈞　林信國
謝文誠　黃香妹　黃鳳麟　謝細美　溫玉齡　彭菊蘭　甘菊妗　甘睦珍
楊劉春鳳　溫美蘭　莊素貞　利雪蘭　楊律英　鍾國仁　彭文謀　黃榮仁
江錦福　王興鎮　羅德彬　林誠騰　徐添維　徐福郎　邱文盛　黎煥泉
練新麟　黃榮貴　李乾南　李春龍　黃婚蘭　黃菊梅　楊秋梅　黃碧蘭
彭碧枝　廖秀嬰　李桂香　何瑞珍　李送妹　何瑞珍　李送妹　謝美玉
傅五妹　余建英　劉智權　余海青　林振松　黃振富　徐雲生　謝鑫援
張英華　陳木泉　鍾玉旗　黃玉對　黃碧玉　何碧珍　林秀珍　吳秋蘭
麥順招　林秀廷　黃日鴻　劉美香　林清沐　邱永濱　黃萬壽　何信銘
簡真富　黃天財　徐福郎　吳金增　甘昌源　朱添喜　謝文雄　江義烜
趙令修　李柑妹　徐春錦　曾春梅　古碧齡　謝秀然　羅森妹　鍾秀嬌
黎秀美　劉素真　范秋園　陳瑞徵　陳春妹　鍾端菊　魏秋美　謝玉珍
王興鑑　江福梅　李賢塘　呂榜騰　黃嵩廷　賴煜森　陳煥枝　張永堂
黃榮貴　覃莉莉　江珍壬　劉玉蘭　張秋蘭

光復後第 21 屆

黃瑞豐	賴增華	余桂蘭	陳淑娥	謝雪齡	黎鳳麟	張新妹	謝瑞蘭
王菊蘭	吳秋容	謝珍櫻	謝仁康	莊進財	溫乾雄	黃榮國	彭燕彰
謝萬基	黃國光	陳雲福	謝裕春	黃桂欽	黃瑞鎬	謝添德	黃紹朗
黃固重	謝添進	王裕棟	鍾鈺麟	彭政廷	賴傳發	劉運珍	陳秋蘭
蘇月琴	周玉珍	黃菊香	謝珍婷	甘癸梅	賴鳳美	吳欽妹	甘燕鎮
李源田	何信鎮	黃昌榕	劉耀棠	賴漢榮	黃耀煜	戴吳明	吳嘉忠
劉月嬌	張慧珠	吳玉美	余香妹	甘金英	彭秀英	黃瑞菊	何美娥
張雲蘭	黃碧雲	張仁嬌	鍾秀英	李木芳	溫煥郎	傅寶林	池肇滿
婁明雲	黃文格	黎木麟	謝仁正	黃逢明	蔡欣明	張庚鳳	陳秀雲
劉耀松	許德金	彭信貴	李瑞花	于滿妹	黃月琴	婁桂花	黃菊梅
賴碧珍	何秋娥	王治妹	余杏珍	劉冉瑚	李秀英	盧光南	麥運福
江崇賢	林昌龍	余木郎	曾肇德	湯興財	余良旭	黃煥琪	謝添榮
王運宏	羅春婷	黃春蘭	謝停英	余勤妹	楊幸貞	張春蘭	韋雪嬌
傅鳳招	范秀金	傅鳳蘭	余有香	田增壽	溫呂權	劉榮輝	黃榮浩
何恭國	謝仁誌	王興金	李賢源	宋清安	謝李添	林嶽華	林坤興
張雲蘭	林鳳梅	羅美容	黃達嬌	鍾秀蓮	邱秋香	陳梅蘭	李美雲
劉雪梅	葉春蘭						

光復後第 22 屆

徐晉鐘	李勝明	黃榮義	魏鴻明	余雲山	江福珠	莊學忠	高阿興
陳兆福	王興沼	羅明仁	劉耀統	謝欽源	黃銘脩	廖肇安	莊志淵
張金昌	劉森琪	劉德煥	黃萬榮	何信軍	劉日光	林昌星	賴發榮
黃慶溪	賴慶龍	余良圖	黃錦海	羅明義	黃添鎮	蕭圓香	陳瑞香
林月明	黃麗霞	羅月嬌	許秀琴	謝菊英	王春梅	彭賽玉	傅春蘭
黃素珍	蘇淑媛	王玉梅	邱華森	黃秀珠	蘇慶彰	陳善修	吳忠政
林德明	余錦華	黃春富	涂竹榮	劉秋男	傅秋妹	廖素秋	賴素霞
何瑞花	余米香	簡秀春	黃秀珍	溫錦傅	黃清汕	吳嘉坤	鍾鎮麟
賴運龍	江建成	謝陳章	黎煥騰	黃桂雄	賴德全	謝添和	黃瑞川
甘德華	謝貴發	李紹章	張秀蘭	謝菊英	黃紅瑛	練宿香	傅鳳婷
鍾秀芹	周菊蘭	黎貴美	何淑珍	劉秋香	張淑貞	徐雲輝	饒興達
余寬雲	古碧蓮	王雲龍	陳義隆	何恭亮	賴煙霞	陳貴英	劉碧珠
甘雪英	黃屏玉	葉秀珍	黃鳳招	邱梅蘭	謝三妹	邱秀春	黃添鎮
余瑞蘭	黃盛鳳	張仁宣	黃坤發	李木全	黃金雲	傅國禎	莊志雄
彭增金	邱同濱	李賢能	葉永年	陳廣巡	許連興	黃立鑫	于國雄
魏菊美	黃紅妝	吳美芳	劉美清	彭秋雲	劉瑞香	陳淑慧	謝秀香
劉玉嬌	王秋福	楊盛龍	黃兆昌	黃騰坤	余錦華	劉運祿	陳鳳蘭
徐臺馨	范秋蘭	江秀琴	廖桂珍	練秋蓮	謝麗珠	鍾菊梅	謝秀蘭
黃月女	周玉香	朱春嬌	賴海玉	鄧智宏	黃雙樂	劉鶯鶯	傅金妹

光復後第 23 屆

彭秀祿	曾肇賢	彭燕琪	彭國安	蘇聖彰	林國芳	謝銘宏	林福鑫
傅孟川	謝添火	黃懿明	羅明禮	陳政廷	吳春松	黎雲才	溫玉珍
黃香蘭	王鳳珠	陳玉珍	傅菊妹	江雪梅	謝運添	劉家宗	傅錦漳
江崇仁	江義棋	王興光	邱興彬	何信宗	黎傳富	黃雀屏	吳美容
鄧秀珠	趙鳳琴	徐榮英	羅春台	陳秀梅	李貴滿	曾春庭	黃雪嬌
劉碧玉	鄒春圓	莊鳳嬌	楊月英	許秀珍	楊盛闊	賴欽華	黃光生
劉運昌	溫乾源	利鴻志	江炳雄	林發財	王運康	邱金火	吳嘉銅
黃耀烜	蕭秋蘭	張秋菊	簡玉琴	朱雲財	張雙琳	何恭勝	張文淼
謝國麟	古源毓	曾兆動	張燕騰	王裕標	曾肇春	黃榮寬	王興星
賴發春	余駿弘	黃瑞宗	王鳳章	利源妹	林菊香	李鳳嬌	王碧珍
涂月金	許冬妹	賴淑蓮	賴玉美	黃玉珠	戴玉珍	葉瑞花	邱秀春
黃志剛	劉德盛	張紹鴻	徐瑞峰	劉育朋	張滄其	賴添貴	張秀華
徐添貴	練新棠	甘雪琴	江秋菊	張丹娥	劉如櫻	彭秋香	徐瑞珍
田瑞萍	黃文崧	黃榮禮	謝仁弘	鍾華麟	李春雄	呂淦騰	林德光
王裕龍	黎煥榮	宋永安	劉俊發	賴錦忠	張漢斌	謝添壽	陳木郎
張春蘭	練宿真	陳美雲	黃月緣	林秀春	莊秀春	許銀妹	黃淑娟
葉秀蘭	林嬌英	傅春園	徐丹然	涂鳳美	黃范欽	利雪梅	甘文智
甘秀珍	張素英	甘淞梅	黃順招	陳春梅	黃秋香	李鳳蘭	魏梅英

光復後第 24 屆

高阿雙	余錦榮	吳聲亮	黃塘琪	江連俊	李木柴	莊學良	何恭勝
蘇國彰	何恭懿	陳天智	黃萬金	余錦騰	黃格廷	葉兆旗	蘇玉美
陳美修	張正元	王國偉	鄧志淵	謝正榮	邱順辰	劉森團	陳煥源
黃耀棠	張鑫生	鍾新發	黎兆連	王順森	徐文生	林四妹	楊淑琴
劉情妹	黃新鳳	劉明枝	張秋蘭	劉碧珍	邱秀珍	王香妹	李玉青
羅秀梅	鍾菊蘭	江瑞嬌	黃鳳英	凍秀春	張阿連	黃榮鏐	周文暢
練新全	余木燕	徐銘雲	謝文光	洪耀德	黃盛增	賴傳盛	黃萬清
謝添維	李賢勝	洪為雲	劉耀嵩	黃文星	謝李庫	李權錦	傅瑞堂
余雲生	涂順龍	何恭文	余錦輝	黃榮智	潘德明	李順廷	黃新木
劉麒鑫	謝裕宏	余雲振	蕭秀珍	陳春蓉	徐秀蘭	陳淑姬	黃細美
葉玉春	賴秀梅	謝玉蘭	高伍妹	黃酉妹	溫秋美	江鳳嬌	王鳳美
李木財	徐順良	黎木德	黃振廷	謝添全	李木華	劉德明	林昌元
劉秋榮	呂文騰	陳森庭	王新來	徐榮慶	周得雄	劉秀貞	黃丹瓦
謝貴櫻	詹秀鳳	邱秀明	羅月雲	黃漢明	徐坤華	利碧松	謝添富
蕭榮裕	劉立春	苗木清	張庚榮	王裕安	范義雄	張阿淋	葉文達
賴玉梅	蘇秀琴	余鳳清	黃玉珍	陳桂蓮	林菊蘭	張玉蘭	劉菊竹
黃秋菊	劉運珠	劉菊梅	黎秀珍	黃櫻如	溫瑞英	范秋香	劉春香
陸秀鳳	黃月景	羅月娥					

光復後第 25 屆

黃逢鎮	鄒永坤	麥順生	吳嘉信	李紅章	利鴻秀	吳盛水	何信全
黃國雄	莊學台	趙令雄	黃明期	何正輝	劉麒政	賴錦達	黃秋蘭
曾玉蘭	劉日英	黃玉珍	張玉秋	石榮三	利展豐	吳振堂	傅孟台
邱洞濱	廖肇隆	陳桶魁	朱昌柏	黃光發	王興機	陳金蓮	羅素卿
林桂芳	黃彩媛	黃秀鳳	余秀玉	何美瑛	朱秋園	彭秋珍	黃淑蘭
涂月婷	王菊梅	何瑞招	王瑞桃	練宿賢	徐瑞堯	周得勝	何清明
溫乾和	傅清榮	謝輝麟	李春鴻	林金標	朱圳楣	賴發坤	劉耀斌
賴發章	黃桂香	張美蘭	羅美姬	甘美妗	謝劉珠	劉碧燕	陳富贇
王裕樟	林發安	王萬源	王興洪	賴錦文	謝瑞章	謝添春	謝添權
羅弘章	梁秀榮	黃源浴	余菊妹	李瓊香	莊雲貞	曾春英	劉惠媛
黃士蘭	莊瑞貞	張碧蘭	林秀完	黃莎瑩	江碧玉	王雲秀	溫次蘭
林月嬌	楊淑貞	劉耀權	張仁宗	吳家慶	劉俊和	陳雲鑑	黃桂鑫
葉福全	賴秀英	張秀珍	謝玉嬌	涂美蘭	黃月芬	邱秀員	林鳳秋
陳瑞華	簡真桂	黃順宏	邱雙福	黃榮正	湯興滿	黃鴻基	陳廣迪
林滄宏	曾翰寶	黃木琳	陳阿明	溫慶章	黃萬松	宋明安	劉運宏
李月珍	戴玉珠	郭秀梅	徐秀蓮	陳春蓮	傅鳳嬌	賴秀梅	黃運嬌
李木蘭	蕭勝光	李賢華	古源標	何恭宏	林德亮	張永生	李碧如
羅己妹	吳玉蘭	賴樹蘭	林秀英	黃淑球	江桂景	黃玉霞	賴雪媛
陳秋香	彭秋蓮	黃桂仙					

光復後第 26 屆

甘乾淼	黃進雄	陳進發	何恭燕	劉耀景	陳天樂	黎煥清	黃春明
黎傳生	黃添壽	黃添文	賴德郎	劉森良	林貴火	黎煥華	謝玉修
何素琴	余美雲	李貴春	王鳳嬌	范碧玉	何美香	賴細梅	蕭招英
林美雲	溫玉梅	江秋美	王發雲	陳雲良	彭增鑫	彭添能	李兆章
梁貴珍	黃素齡	廖桂香	王菊圓	黃玉琴	謝玉珍	王秀珍	劉秀林
王鳳賢	黃春秀	黃月金	江雪季	溫菊珍	何恭宏	林金賢	練慶雲
古源俊	邱德貴	羅榮彰	劉春員	余振國	劉運祥	陳富松	劉運明
葉木水	鄭春琳	江建宏	黃萬城	黃吉玉	王完妹	王鳳蓮	黃月娥
利秀嬌	邱春香	江寶蓮	劉麒增	賴碧霞	王鴻興	黃新永	何恭進
黃文梃	賴景達	張木弘	謝燕香	楊美英	吳嬌榕	徐瑞美	黃玉英
洪枝蓮	劉鶴嬌	謝清蘭	江莉明	張玉梅	彭菊英	廖秀珍	羅春園
黎美鳳	王桂蘭	古元瑞	黃榮德	蘇宏彰	黎煥明	呂仕騰	蔡榮輝
謝添泉	黃仲昌	黃榮光	周德峯	彭增和	邱廷輝	賴錦章	黃秋雲
黃端玉	徐月琴	李玉琴	張桂蘭	李秀蘭	莊鳳英	余敏枝	湯庭英
許美妹	黃燕飛	黃榮溪	劉麟森	李春貴	王興崑	劉振明	黃新樂
鍾燕玉	潘德旗	黃德利	黃如珠	傅瑞玉	傅秋香	李瑞珍	黃幸貞
黃丹麗	林月琴	黃紅薇	張素娥	林月嬌	許秀春	田瑞鴛	劉鳳枝
楊秋福	陳瑞雅	李賢棍	周秀鳳	賴達芳	張雲景	劉玉丹	

光復後第 27 屆

劉俊明　蔡進火　余木增　利宏豐　黃文增　許德麟　邱雙貴　甘德賢
賴德龍　徐森宏　陳增光　溫慶清　古元盛　余傳喜　余松盛　鍾杏滿
葉鳳嬌　黃丹琴　高六妹　黃戊妹　謝蘭春　徐順金　賴錦宏　曾燁國
莊志郎　陳為政　沈鳳浩　陳兆貴　羅耀鑫　林嘉鵬　林美珠　鍾菊連
謝瑞園　徐碧蘭　黃菊妹　黃碧霞　周雪珍　王瑞英　張雙鳳　余秀梅
郭玉媛　呂久禎　羅春燕　劉寶妹　林雲珍　林福明　葉木德　黃聖朝
謝道正　謝集文　江煥明　江義寶　甘永發　黃雙來　張鑑輝　余新榮
黃淑惠　吳玉梅　周玉清　黃秋香　魏鴻章　黃弘琪　李木雲　徐滄華
曾翰勇　練新鳳　賴傳旺　葉福亮　黃沖權　黃煥燕　陳雲鳳　黃淮昌
羅仁貴　王國禎　劉慶明　甘燕珠　戴玉琴　宋鳳玉　甘金燕　黎月櫻
余秀珍　劉碧清　李美容　賴生妹　郭貴全　練員妹　余雙妹　余玉停
張五妹　陳天勇　葉永發　邱鑑濱　黎木秀　陳榜魁　田雙妹　蕭珍纓
張春秋　曾庚英　曾玉美　邱春香　李月琴　田貴香　黃菊妹　林月琴
余銀英　黃昌志　苗獻堂　戴仁宏　溫宏琳　傅天興　黃宏樂　徐永慶
詹益源　張志成　盧文章　曾兆明　劉耀東　王順滄　李金鳳　黃燕琪
曾己添　傅金蘭　曾玉珍　張春英　陳玉蘭　邱秀琴　陳玉珍　王素貞
黃菊妹　陳富斌　黃國榮　葉雲金　李明基　何恭一　李木炎　謝碧聯
黃美瑩　徐秋蘭　余建妹　陳青嬌　洪招妹　林秋鳳　黃秋玉　郭秀菊
王秋蘭　傅玉梅　謝秀珠　江秋榮　涂月珍　甘蘭鳳　黎嬌蓮　黃玉招

光復後第 28 屆

張庚麟　黃榮臻　羅曉嶽　張漢中　何恭鄰　余振雄　黃榮雄　徐森寶
余文喜　林阿華　吳嘉科　張木勝　李賢良　謝添鴻　王運發　黃鳳珍
黃素梅　林美玉　張瑞蘭　張雪梅　邱創田　楊炯心　張永棟　吳聲基
張文漢　廖肇章　傅孟韻　趙興嶽　黃榮豐　黃榮杰　劉春梅　何月嬌
賴秀米　徐旭姬　劉敏瑾　謝菊金　謝菊燕　何素景　陳瑞蘭　林秀招
傅瑞蘭　李貴秋　黃玉秀　吳石甘　林碧蘭　周碩貴　王仁豐　彭燕鴻
謝真庫　劉立賢　湯寶蓮　彭碧蓮　林菊竹　劉秀春　張春英　李鳳英
何照清　劉玉嬌　楊菊蘭　黃秋霞　傅孟貴　王國棟　黃添煌　謝添貴
劉運焜　林德耀　范振豐　黃煜崧　黃國棟　李權福　賴煥文　王裕塘
黃清發　利聖輝　劉耀浩　鍾美雲　黃美雲　劉運秋　王美蘭　蕭瑞香
賴金蓮　林秀秋　劉運霞　簡玉秀　江金鳳　楊雲章　羅黃增　蔡進興
劉麒勝　劉麒峰　賴桂英　羅月琴　張瑞英　黃美錦　黃桂梅　蕭桂英
彭秋榮　溫玉妹　余梅英　黃紅玉　黃月騰　王春秋　謝玉珍　楊春香
何燕珠　蘇偉彰　莊學彬　林坤玉　李國章　陳森發　劉育權　賴谷春
黃明城　黃春錦　徐順從　邱碧玲　陳玉蘭　邱碧玲　莊素珠　陳淑榮
黃煥榮　何恭能　劉珠琳　徐運發　江水田　郭文煥　謝燕琳　劉思宇
黎兆仁　黎兆智　陳日和　徐添龍　李賢浩　李賢庭　劉善煜　黃日廷
黎秀珍　黃秀英　謝寶玉　陳鳳琴　溫菊英　簡秀鳳　賴秋香　楊美貞
黃丹續　溫瑞秋　龔瑞炳　吳嘉乾　何恭連　黃錦庭　陳財意　廖秀卿
劉瑞雲　何金英　彭菊美　王明珠　黃秀玲　梁日娥　楊汝東　林月秀
洪冉妹　余建英

光復後第 29 屆

范振豐 梁鑫麟 鄧發育 葉德亮 涂進財 鄧兆興 黃慶模 甘德明
黃逢縣 陳順海 吳盛松 韋文彬 洪景雲 黃順生 謝添富 黃耀淳
黃煥錦 李明勳 黃盟雄 張孝君 謝道興 張雙錦 賴德文 呂寬騰
吳嘉棟 張漢光 黃印樂 黃榮焜 李紅庚 黃榮達 蔡玉嬌 葉春梅
陳金珠 余滿妹 徐瑞連 羅月秋 黃福招 黃彩琴 羅鳳蘭 黃玉媛
周碧珍 黃素珍 葉寶蓮 邱維中 徐順松 麥順發 江為章 彭增光
潘永明 劉運玲 甘秋姈 甘燕桂 黎秀蓮 陳玉玲 黃碧琴 張嬌蘭
謝瑞香 黃淑惠 彭美珠 黃琪玉 鍾學忠 江義芳 黃萬來 陳達富
黃振全 溫乾火 徐增明 劉俊安 練國昌 劉珠賢 謝瑞麟 黃景柔
張銘成 莊志豐 江旺盛 甘秀姈 王素丹 紀秀瑩 劉米香 余建香
宋東榮 張學良 陳雲銘 曾肇勳 徐運生 林滄賢 陳雲增 周得輝
戴建華 劉明員 蕭瑞圓 林瑞雲 曾玉嬌 呂秋蘭 朱春園 楊淑珍
廖桂香 李月梅 洪玉嬌 余瑞美 黃秋員 賴桂妹 江瑞嬌 余李妹
黃菊綢 何恭立 黃盛乾 郭永安 黎瑞章 王興萬 林孝有 邱雙富
邱志恆 江福龍 范振光 謝文生 陳永安 張宏堂 石秀華 洪玉蘭
謝淼麟 劉耀發 黃進雲 羅宏達 徐榮宏 溫慶容 余駿漢 黃榮淵
李智宏 吳新財 黃鴻章 邱財明 李權鎮 邱順平 黃明志 陳淑華
鄧秀梅 黃秋雲 傅秋菊 趙令強 楊建祥 張志光 陳慶章 黃仁炫
黃德開 黃源榮 謝真庫 黃新權 賴錦堂 蘇德祥 甘碧珠 王瑞榮
黃麗仁 王美齡 何燕珠 甘月英 劉孟枝 張美蘭 劉敏枝 劉梯妹
黎秀珠

光復後第 30 屆

羅德魁 何信標 田貴全 江慶富 許政雄 彭增財 林昌春 苗炳枝
余錦開 江聲麟 邱錦發 余錦樹 黃紹雄 邱弘通 王運芳 王燕淑
鍾秋妹 黃純雪 張月蘭 謝素珍 王蓮珍 江雪美 黎煥賢 莊志坤
楊雲華 江振宏 張錦堂 徐運生 王興岳 邱榮明 王明金 江瑞蘭
王美毓 田鳳妹 鍾菊枝 張素菊 徐秋滿 鍾秋圓 黃美瑛 黃惠瑛
傅春仁 黃素員 黃瑞秋 周鳳嬌 江玉香 吳嘉章 古元廣 楊長江
謝錦興 黃瓊慧 陳美嬌 陳秋蘭 余美珠 余玉蘭 何素梅 吳玉花
何素香 詹秀雲 林秀圓 賴秋霞 曾燁塘 王興梃 余駿雄 楊長鎮
彭燕龍 黃榮聖 劉銀煥 彭鍑保 劉運興 黃德琳 涂敏志 黃范鑫
韋裕坤 劉正桂 葉福郎 黃淑芬 簡春榮 楊炯惠 張玉珠 傅月英
李新妹 余壽梅 黃月雲 黃花玉 沈春梅 練明珠 劉碧靜 林兆宗
黃榮志 劉運魁 劉運蘭 王美蘭 陳淑宜 羅滿妹 余秀英 陳美香
徐秋美 宋月琴 蘇淑幸 吳秋明 羅月圓 蕭芳纓 何月英 陳秀琴
邱玉金 余國華 甘安明 劉憲安 傅孟勳 郭文光 范振龍 黃宏昌
魏鴻炫 溫慶英 王興麟 徐秀琴 朱玉鵝 彭秀珠 梁鳳娥 王菊梅

李貴珠	張宏光	簡元一	張永安	莊學銘	賴文雄	賴銘文	賴永慶
溫泉基	李賢樂	余新華	傅瑞華	黃坤甫	李賢龍	甘正銑	田瑞眉
徐秀琴	黃紅媛	黃丹停	林秀美	李玉麟	黎雪梅	余建園	黃鳳梅
溫玉雙	黃丹蓮	徐春雲	黃秀珍	溫碧芳	張春蘭	賴清蓮	莊鳳清
曾鳳玉	魏瑞英	郭玉媚	甘秀琴	傅鳳秀	謝菊梅	廖秀慧	賴銀珠
蕭菊英	李貴珍	黃月春	黎琴鳳	黃丹蓮	廖肇達		

光復後第 31 屆

曾振龍	黃文熾	周文忠	張木榮	甘瑞章	紀曜烘	何信淦	黃榮銘
陳雲鋒	郭文忠	李月華	楊文衡	謝添瑞	林誠華	邱文濱	謝玉英
吳貴蘭	江桂員	謝瑞慧	利聰妹	黃榮煌	鄭金源	黃榮恩	賴進文
蕭瑞芳	黃榮明	莊志湧	李道賢	甘文均	黃享樂	羅春崇	陳金玉
陳寶珠	賴秀嬌	廖桂琴	邱慧如	張玉綢	甘月嬌	王鳳香	黃綢妹
許雪娥	黃丹煇	廖美雲	謝菊連	何月琴	李金喜	黃進榮	賴漢發
余木興	黃仁和	郭永衡	李木秀	劉耀焜	劉育賢	黃德全	林誠財
溫月英	古秋政	洪美榮	王秋菊	彭文良	余增榮	曾肇源	黃煥郎
張耀輝	邱明乾	鄧錫興	林發來	何恭來	黃懿至	楊盛雄	黃金福
王家淦	王光榮	王興榮	謝秀英	黃月琴	徐瑞娥	范碧霞	黃惠芬
廖美卿	張麗香	王瑞珍	劉菊滿	林美鳳	楊柑妹	余貴珍	余秋菊
潘連清	黃德光	羅德清	楊賢忠	江國盛	謝瑞銘	周文政	彭增鴻
葉金財	林雪珍	范瑞珍	劉清雲	林惠玲	甘秀嬌	楊素貞	謝玉珠
黃麗芳	傅學鵬	劉耀賢	劉耀鈞	張金龍	林瑞錦	謝道賢	練國瑞
甘德光	韋文光	周德富	蘇世彰	洪永輝	劉耀明	傅曜堂	陳雲煒
黃玉珍	湯美蘭	劉玉晨	黎月招	黃月順	謝燕琴	黃完妹	麥順友
黃瑞瑩	余鳳嬌	黃榮淇	徐慶貴	蕭進財	楊雲斌	甘乾增	謝菊霞
黎秀春	李淑賢	黃桂園	謝春花	甘勤花	黃春菊	黃添妹	朱秀琴
陳鳳琴	黃玉伶	陳菊枝	溫玉桃				

光復後第 32 屆

江貴英	苗美珍	張漢明	楊炯光	張漢宏	劉鴻源	張庚雄	黃滿招
謝秀香	吳朝榮	黃德坤	徐國水	郭永泰	羅弘光	劉勝源	林碧珠
廖鼎元	何美世	陳政祥	王裕鎮	吳嘉龍	周得循	吳聲標	王興光
宋雲標	劉正定	呂久鳳	劉美雲	余玉英	王明聰	黃鴛玉	謝玉秋
沈秀琴	黃桂嬌	黃瑞發	莊志國	王千祥	黃源鑑	何恭賢	黃榮照
鍾雪琴	林月梅	張嬿玉	沈梅櫻	張蝶蘭	范鎮山	徐運財	黎兆文
王興文	謝文達	黃慶郎	甘正明	溫錦鴻	洪文昌	張燕華	劉昌明
呂恩騰	劉美雲	黃滿招	黃秀美	徐玉嬌	黎秀梅	田碧娥	黃美玉
曾春英	邱美蘭	張碧燕	簡元志	徐永均	江萬海	劉麒章	鐘新雄
李綱	江博文	黃志雄	林秀美	張瑞萍	黃美蘭	王仁惠	張玉鳳

劉寶珠 張淑美 黃美玲 劉靜蘭 黎秀停 溫瑞鵝 李貴逢 田秋菊
練宿冬 黎雪鈴 陳永章 楊盛汶 梁賢漳 周國鎮 利富源 李紅正
徐森峰 徐增堂 余慶章 葉耀龍 張菊枝 洪玉珍 吳壬妹 張月鳳
陳玉蘭 林梅英 劉運桃 余建雲 余美媛 陳月嬌 余雪嬌 蕭秋英
謝燕津 黃逢標 黃新晶 傅孟雄 江福財 江建文 鐘新勇 葉德福
葉秀園 楊雪珠 溫玉霞 紀秀蓮 蕭秀枝 蕭瑞雲 利福林 李玉杯
簡玉嬌 黃紅玟 李秀珍 謝秀珠 何金菊 涂月熒 江瑞英 賴雪梅
黃珍珠 賴瑞媛 張淑霞 張春錢 魏玉英 甘桂英

光復後第 33 屆

黎萬順 劉善福 陳慶豐 吳錦明 傅孟清 賴永豐 賴文銘 洪永財
王運南 甘德弘 劉育煌 溫慶基 林發進 余錦忠 余錦章 廖桂嬌
郭鳳連 傅玉珍 李貴英 溫炳英 黃丹珠 利碧珍 楊美珍 黃秋菊
蕭萍纓 徐桶妹 余騰英 陳淑雅 劉碧媛 李衍錠 黃榮濱 麥順祥
江錦宏 何恭俊 黃進樂 葉順生 吳春琴 黃美冠 徐秀梅 郭秀珍
楊美媛 謝月雲 邱瑞珍 余秀蘭 陳玉英 朱錦文 郭寬淵 陳雲國
劉燕昌 劉正騰 江博明 王諭章 謝添良 吳嘉錢 朱雲寬 何恭虹
林創興 江慶發 周文星 謝盛鵬 黃香蘭 曾麗珍 陳春筵 蕭瑞英
謝雪嬌 黃月珍 黃瓊瑤 賴鳳英 邱碧蓮 吳秋碧 黎秀鳳 郭秀珠
李歡仁 莊瑞美 賴俊文 黃鴻政 李益豐 黃榮初 劉士榮 甘旭享
徐　仲 簡惠珍 王瑞瑩 蔡美金 謝秀珍 謝淑梅 鄺玉珠 林瑞芳
傅菊枝 石季月 葉琪銀 林泰興 彭瑞良 陳慶郎 余廷飛 劉清員
鄧晃興 甘博練 甘文能 劉運清 謝瑞榮 張雙福 曾振堂 余文宏
黃煥龍 張銀娥 林惠琴 張銀英 劉碧霞 余瑞香 黃丹霞 鄭秀珍
余生妹 范月嬌 陳春嬌 張宏亮 甘木興 傅家堂 溫謹郎 連文星
沈秀香 陳鳳菊 紀金蓮 謝菊亭 江桂香 吳玉英 楊淑英 彭美嬌

光復後第 34 屆

陳慶財 劉孝義 余興彩 黃仁宏 簡桂春 黃逢耀 賴政郎 賴政男
謝宏良 王興良 葉德龍 葉金發 劉錦和 楊金祥 梁賢清 謝菊珍
傅月琴 王美玲 黃貴蓮 謝玉紅 許雪珠 蕭惠美 謝金源 吳載謙
蕭增財 何恭廷 王千道 詹振昌 劉榮喜 連銘雄 黃煥祥 黃煥均
黃仁忠 黃文章 羅德安 洪午雲 鍾文國 張志遠 羅德昌 謝獻發
郭源昌 黎秀梅 龔滿妹 何惠齡 李鳳蘭 王月招 溫瑞琴 張庭英
江碧霞 黃美聰 林月英 彭仁昌 賴治宏 邱劉保 陳韋淦 謝盛宏
黃榮享 魏源禎 吳嘉祥 陳慶忠 余慶水 徐炳良 黃瓊賢 張雪英
呂久婷 劉秀美 溫月嬌 謝淑貞 徐玉蓮 郭秀連 黃桂美 謝雪香
張淑媛 王千泰 楊炯明 盧文光 余慶祥 周碩銘 練新寬 莊志維
蔡雲標 劉錦堂 黎煥烜 劉士彰 古源嵩 張國忠 陳文鑫 黃德梅
劉美連 甘圓嬌 蕭婷纓 黃瑞玲 何金春 廖秀媛 江玉蓮 林雪櫻
葉秀珠 莊秋香 余美榮 黎月姬 黃春蓮 邱子雲 蘇豪彰 黃保財
甘秀梅 林成發 黃玉鳳

光復後第 35 屆

何定邦　楊賢鈞　鄒建平　紀振南　羅景隆　劉正偉　林兆松　張漢欽
范振文　黃新海　陳乃芬　賴瑞廷　葉秀鳳　陳春蘭　鄭淑英　蕭秀明
賴美妹　劉棋宏　張金胤　黃榮村　林瑞祥　劉麒銀　余文宗　黎煥光
謝添慶　余增華　陳富機　傅孟和　王興乾　余木秀　廖桂蓮　黎秋嬿
鍾菊花　徐玉春　黃美玲　鍾月嬌　謝雪聰　王婕芬　甘月嬌　劉鳳英
劉寶美　李淑琴　蕭智雲　甘淑英　林美圓　劉士成　劉冠奇　李益光
朱雲堂　余金全　余文生　麥順國　江博政　傅文政　劉榮輝　詹振臺
吳年榮　蕭菁芷　賴月嬌　傅雪珍　林瑞禎　范碧雲　羅淑貞　楊美雲
王菊玲　楊鑫祥　王國樑　張文龍　彭增華　陳慶祥　彭增榮　苗國鑫
徐德明　簡榮輝　彭瑞樟　劉碧英　黃秋香　洪金妹　黃桂屏　石麗華
詹美玲　謝瑞齡　黃瑞珠　周美珍　周瑞珍　謝淑金　徐秀金　陳月珠
邱碧緣　蔡美香　江智銘　謝金榜　黃美純　蘇慧敏　紀秀美　葉益蘭
謝淑香　利碧秋　劉群珍　楊碧英　楊美嬌　王月娥　黃丹惠

光復後第 36 屆

楊盛樟　黃國良　謝金華　曾肇乾　黃新涼　楊賢銓　余慶堂　王順玄
林德勳　王千輔　楊孟祥　李正達　鍾文光　呂進興　余錦良　徐瑞珠
何鳳珠　傅月美　王淑娥　練月嬌　王月梅　王瑩煖　曾碧珍　李圓吉
賴治國　劉秀員　賴政評　徐增財　朱雲明　徐運森　余建美　謝雪娥
余雪貞　劉玫君　羅淑儀　陳素娥　徐美香　張碧霞　劉秀琴　林月娥
張美玲　黃菊英　練宿梅　楊淑菊　余秋梅　曾月琴　劉碧霞　江智賢
劉運輝　甘炳興　彭文星　徐富安　黃仁財　連銘雲　黃坤桂　黃竟修
葉木炎　王興政　簡國榮　黃新琪　劉碧娥　謝秋香　陳金蓮　甘莉美
鍾青延　莊德煌　田德宏　謝錦章　連文章　吳載恭　郭文鑾　黃國雄
黎煥堂　劉正明　郭文正　陳月勤　吳春瑾　黃淑枝　甘秀珍　賴瑞連
劉慧美　黃玉梅　余秋菊　何惠琴　彭惠華　謝月琴　洪月貞　梁月紅
林碧遐　黃丹玲　蕭春梅　黎淑芳　葉碧秋　甘月珍　吳月霞　劉月香

光復後第 37 屆

楊炯暉　黎煥忠　甘鴻興　鄒建安　鍾文海　蕭進龍　溫乾龍　郭寬權
劉士君　曾振光　廖福華　甘文忠　劉昌奇　王捷威　張文光　周瑞蓮
蕭畢雲　李淑燕　林瓊琪　黃瑞玉　王瑞琴　楊碧榮　李貴賢　張淑員
楊雪琴　郭秀娥　林貴嬌　簡國樑　詹益松　黎光鴻　徐雪嬌　余梅蘭
吳淑惠　劉運琴　羅曉如　楊富榮　梁聯珠　鍾碧珍　范振霆　張漢良
江建章　江建國　王興鑫　鄭福源　吳嘉進　賴月珍　邱碧清　張道祥
黃國棟　鍾新安　洪光雲　吳聲良　賴月珍　余文俊　陳慶章　黃書鋒
蔡國清　江智男　黃溫庭　黃汶賢　傅秋枝　連美婷　賴桂香　張夏瑩
林瑞琴　黃秀蘭　江玉霞　楊美玲　甘燕尾　賴月嬌　傅秋英　謝雪玲
傅鳳秋　謝瑞玫　劉玉環　謝雪麗

光復後第 38 屆

謝縣忠	林新號	賴吉文	甘文興	張振光	劉運金	王運乾	彭瑞宏
楊盛標	林德彬	紀曜萌	甘文瑩	余運財	李道正	葉德清	黃秋桂
范鳳玲	范鳳瑩	吳彩霞	蕭秀瑩	甘莉萍	張美琴	劉碧琴	王雲鳳
傅鳳春	賴美智	余素珍	甘旭程	麥志田	蕭創勳	劉美鳳	甘月玫
田秀美	郭鳳齡	范月萍	余建梅	何淑芳	楊富萍	黃淑瑛	余增嬌
黃桂秋	蕭菁媚	何素珍	張春蘭	賴政村	余文才	黎煥國	黃仁達
謝盛國	鄒建華	王　章	黃棟明	謝盛濶	連文發	蔡國忠	江博華
王順源	葉琪寶	謝宏琳	練月琴	蔡月琴	羅淑瑩	張春香	江瑞碧
洪玉蓮	張廣智	陳文憲	蕭廣城	余政雄	郭永生	王勝發	陳天業
黃錦興	甘　興	李彩蓮	蔡美玲	黎月霞	田美珠	賴麗君	甘蓮嬌
黃惠媜	劉金定	甘美玲	邱碧芳	黃筆鎮	謝秀芳	謝秀芬	

光復後第 39 屆

邱雲珠	李政權	甘文宏	余文忠	賴政憲	余信芳	葉德瑞	謝金星
謝盛貴	謝集明	陳文彰	劉麒光	楊盛能	賴運財	傅孟良	楊美桂
李竹君	徐玉珠	甘莉芬	范鳳琴	甘金英	張淑勤	黃紅雪	吳玉米
謝淑華	楊雪香	余鳳連	徐玉香	鍾敘延	傅雪蓮	羅慧芬	陳順立
蘇慧姿	賴來安	傅譽鵬	楊文均	劉運鴻	湯福光	張健晨	紀曜宗
謝盛堂	徐逸清	王捷明	劉易知	黃萬福	謝碧珠	賴鳳英	黃美鳳
羅曉雯	劉淑美	江玉圓	劉碧珠	黃秋霞	江玉春	羅幸倪	張振隆
謝盛輝	傅孟盛	余才國	劉運添	甘淑芳	簡愛芳	蘇美芳	徐美金
張淑珍							

光復後第 40 屆

劉正文	余慶豐	謝明琳	楊賢章	王順平	謝燕國	黃仕賢	連文光
詹振庭	彭仁良	劉錦榮	黃德海	劉耀基	黃肇雄	張少玟	張美容
江玉金	余增雲	林瑞娥	甘美菊	余素琴	黎金嬿	葉麗珍	葉益珠
鍾孟安	謝盛忠	楊盛城	麥志宏	蔡國輝	簡國燄	范振雄	田德煙
田德進	張道勳	賴國樑	甘正發	王勝金	甘國興	王興財	李俊祥
黃逢熠	余錦正	羅素貞	劉亭君	何淑芬	鍾碧珠	梁媚英	麥秀惠
李淑蓉	梁麗珠	黃美香	黃美麗				

光復後第 41 屆

劉緣香	甘德興	蕭俊彥	黃汶銘	謝盛松	張金彥	黃譽賢	謝盛欽
羅浩雲	傅孟忠	張國龍	黃華良	王興發	李志鴻	張振祥	黃玉鳳
蕭小菁	陳美蘭	黃敏怡	賴麗芳	陳茹嫻	林金蘭	吳彩蓉	蕭琇雯
劉美玉	黃鳳琴	莊莉芳	黃美玲	陳文龍	葉文雄	余慶隆	張振展
吳嘉鈞	林德政	謝金源	楊錦祥	邱子金	江博鑫	李仁煊	范欽郎
謝慶燐	王捷衡	彭瑞文	李美真	余玉枝	謝倩屏	曾碧梅	陳維菁
彭新華	傅惠珠	劉碧英	郭秀鳳	余鳳蘭	李琪浩	江永隆	

光復後第 42 屆

賴方琳	賴菊珍	甘堉英	劉碧蓮	黃忠義	李文志	鄭運財	黎光宏
王順萱	羅旭昇	謝燕民	田德樂	李仁璋	林泰榮	范振祥	甘美蘭
賴桂嬌	賴鳳梅	范鳳婷	黃秋嬰	張秀貞	張美琴	謝金蓮	黎碧芳
王月英	葉益紅	劉星君	林碧珠	林玉美	張永熾	謝盛璋	謝盛鋆
甘生明	謝志明	何寬賢	蕭聖鈞	余兆城	王千竹	黃卓敏	黃文源
賴瑞川	李美雲	練寶珠	葉惠雯	余素麗	彭瑞玉	王婕伶	賴美菁
甘美鳳	江玉枝	范月琴	楊淑鳳	張碧齡			

光復後第 43 屆

余建秋	謝金菊	黃華育	謝盛淵	賴治民	葉文龍	黃玉璋	吳岳宣
邱子錢	傅　威	鍾新龍	王興旺	張振逢	黃榮慶	郭永龍	甘淑雯
賴淑菁	黃敏彥	黃秋玲	賴美琪	狄智琪	林碧雲	謝聰艷	練雅芬
黃莉玲	江玉辰	林玉芬	江月雲	謝明珠	李園琇	黃卓毅	蕭士傑
謝興華	蕭廣遠	陳順平	田德喜	江博城	張俊晨	黃金龍	蔡國棟
葉佐謙	黃如群	林慧菁	王月明	張蕙美	黃翠玉	李曉菁	

光復後第 44 屆

謝碧雪	劉佩娟	黃宜琤	甘淑培	甘淑瑄	張蕙珠	謝明秋	黃妙鈴
劉美秋	賴桂蓮	張小琪	黃瑋君	王秀芳	黃丹秀	劉佩霞	王惠宜
甘鳳嬌	池淑媛	王淑麗	范鳳香	張靜瑜	黎玉嬿	謝雪萍	黎瑞芳
江月娥	鍾仁富	劉瑞文	田德福	蕭仕林	黃文淦	黃榮仙	甘旭雄
江榮華	黃文發	傅清明	葉雲宏	黃保年	黃俊卿	劉耀龍	余慶忠
張國成	謝國華	彭逸銘	謝燕聰	詹益明			

光復後第 45 屆

范雅玲	劉桂青	黎煥強	江博富	林文中	林志桓	甘文漢	黃華民
余金龍	黃俊國	陳澤銓	王千集	范振輝	徐業榮	沈鳳書	謝淑欣
余秀美	羅幸茹	謝敏玉	何惠茹	謝孟凌	傅傳妹	劉運芳	黃淑玲
謝瑞蓮	劉珮枝	賴巧鈴	李義娘	王雅慧	涂琇珍		

光復後第 46 屆

黃智筠	甘文鉉	李志宏	林盈德	江建忠	王福春	賴佳祥	謝淼華
黃于志	黃宗根	王彥彬	余金昌	張俊弘	謝盛海	黃新維	沈若宜
江瑞芬	甘秀鳳	黃翠英	江蕙伶	葉孋雯	范雅萍	張蕙君	邱月嬌
王秀婷	劉怡芬	葉惠珠	余建春	蕭文彥	王千忠	吳淑珍	謝敏菁
黃鳳玲	謝雪妃	何惠芝	李清燕	黃嘉俞	黃淑華	甘桂嬌	賴瑞雪
黃敏竹	謝孟卿	徐雅惠	黃玉萍	林玉鳳	鍾淑媛	賴孟徽	

光復後第 47 屆

涂智勇　潘勝雄　甘明益　黃于中　林文正　余慶明　陳順光　劉俊賢
葉雲雄　劉正富　王隆祥　謝盛銘　練世雄　范振芳　余政彥　林志隆
江博清　林盈章　王興弘　林致宏　劉耀卿　林錦義　林盈光　甘文登
郭秀春　劉清香　賴治廣　賴逸誠　劉文政　王明晶　呂巧清　傅瑞珍
王彥芬　江玉紋　黃卓櫻　劉淑娟　蔡鳳怡　黃卓晴　徐雅雯　黃淑惠
甘慧怡　余春嬌　徐曉菁　江玉峯　劉姮君　楊家琪　賴雲菁　溫曉利
吳淑玲　賴惠貞

光復後第 48 屆

謝盛源　詹益亮　何寬逸　謝盛賢　黃于正　江富貴　余耀双　黃保欽
劉耀聰　彭毓偉　余永明　張漢興　黃智丘　謝盛應　江建明　劉怡芳
王淑美　蕭惠嬰　林淑惠　余慧君　楊雪玲　黃淑萍　陳芳如　羅健文
陳逸星　黃敏奕　黃卓弘　葉耀光　黃文洲　江永興　黃淑蓮　黃清湖
劉思伶　甘慧玲　陳芳蘭　王巧雯　林淑娟　黃美珠　黃玉瑩　謝宜霖
林金燕　李心瑞　溫雲芳

光復後第 49 屆

池建維　林智福　林盈成　蔡國鋒　江政忠　涂智剛　徐家雄　葉雲松
江永智　謝盛有　林俊明　賴仁裕　王千清　黃治誠　江博強　蕭素吟
何惠娟　黃欣慧　呂巧中　王淑惠　江玉玲　賴巧芸　羅素妃　傅瑞美
鍾佳琪　林淑萍　王瑞芳　潘惠貞　蕭毓燕　黃卓庭　古美惠　胡美香

光復後第 50 屆

甘明傑　江政彥　甘能忠　王文佳　余慶生　苗佳林　黃鈞弘　王興堯
甘才興　王千原　黃鼎程　蕭創文　林盈安　張漢煜　彭若瑀　王秀芸
涂秀慧　黃麗婷　劉美君　黃素琴　王彥妮　張秀鳳　劉珮雯　王怡真
楊家鈺　蕭雅惠　李惠萍　高靜淑　許秀蓮　廖文正　余家瑋　陳　文
余欣怡　楊富樺　王淑珍　謝淑敏　潘惠芬　劉齡尹　葉香君

光復後第 51 屆

張玉園　黎文玉　林金鳳　黃兆崇　謝盛滄　何寬威　余開湧　王鐘慶
何定國　葉雲榮　溫志賢　楊為智　劉文貴　林盈廣　劉昌平　王雅婷
劉美君　陳惠萍　王怡筠　甘慧婷　賴巧倩　謝金枝　林幸樺　蔡欣怡
鍾佳怡　詹月琴　黃宜婕　張艾雯　林美君　黃欣潔　張孟薇　余先國
黃意茹

光復後第 52 屆

蕭美玲　劉貞伶　利欣妮　徐貴良　謝煥文　何寬裕　謝慶華　林治璋
黎煥文　張漢仁　劉家維　賴仁竣　溫志循　江政奎　高英俊　蔡惠子
王淑玲　賴美玲　劉珮容　江美鳳

光復後第 53 屆

陳惠芳　黃淑仁　黃楷霓　沈怡綾　蕭美卿　羅文傑　劉韋成　黃鈞暉
黃智鴻　江明雄　黃兆偉　王千文　周佳逸　劉文欽　林政賢　余先順
甘貴興　黃芸珊　葉麗君　張雅筑　利敏琪　葉玲君　劉姿杏　吳芳如

光復後第 54 屆

黃欣玫　黃于娟　苗宴芬　黃文申　黃郁樺　謝盛文　黃智霖　張漢平
謝紹華　張永昆　王興渙　王興浩　謝煥琳　鍾佳斌　李萬臣　阮翠韋
黃逸君　沈珊羽　沈怡潔　沈怡璇　王怡潔　葉美茹　溫蕊伊　潘惠美
黃宜倩

光復後第 55 屆

李依婷　袁郁婷　賴美芳　賴惠雯　練洪均　古明治　林文泉　練世保
黃榮翊　葉家成　利明宗　江昱霆　張家融　王凱鴻　郭存良　周佳君
褚　蕎　巫偉莉　林真鈺　謝郁瑩　劉盈秀　王佩君

光復後第 56 屆

羅伊伶　謝瑞玲　黎文緣　陳惠嫈　吳豐強　謝盛明　黃明均　蕭又瑋
蕭翔鴻　邱建智　余楫證　張永松　余先進　余智瑋　甘興得　江美琴
黃珍婷　葉詩庭　葉敏慧　江素萍

光復後第 57 屆

林芝宇　朱珮琴　余維芳　黃羽瑤　林政陞　甘乾宏　苗佳祺　張永慶
謝英杰　朱俊華　劉培羽　林汶俊　黃智豪　黃俊誠　練恒忠　吳雨宣

光復後第 58 屆

黃琳喻　古靜芸　王竹君　張如雯　江采樺　劉映如　楊宗翰　劉東鳴
江明正　謝賢華　黃聖迪　林健祥　黃榮翎　陳貴錦　余敏誠　彭郁雯
麥育青　陳惠珍　邱玉萱

光復後第 59 屆

江采穎　許淑芬　麥育芬　王瑤君　蕭惠玲　黃翊慈　連忠桓　沈訓陞
邱建豪　王耀陞　賴政宗　江苣瑋　黃德杰　黃冠穎　何寬榮　黃聖崴
張雅婷　陳芃潔

光復後第 60 屆

黃鳳炤　李盈潔　傅一玲　張佳雯　黃筱薇　許哲維　連忠楠　黃爾逵
彭世宇　楊　昇　劉智維　江佳財　王又漣　劉志佳　林汶筠　黃馨葦
黃雅萍　劉慧敏　吳侑函　何寧芸　黃貴鈴　蕭惠萱　溫吉祥

光復後第 61 屆

余鳳嬌　黃欣嬋　楊佳欣　劉佳音　黃雅君　陳宜君　張　筠　羅依依
林巧翎　江天寶　周佳治　江品希　劉鎮守　劉鎮權　張永翔　張淑敏
甘盈之　王筱筑　徐心怡　羅宛渝

光復後第 62 屆

賴偉成　李凱翔　陳星妤　黃淑婷　黎文雅　江佳貞　黃筱萱　饒純慈
劉贊焜　黃楷傑　洪稼翔　黃紹弘　黃維陞　葉家良　傅胤融

光復後第 63 屆

張淑娟　許淑全　陳秋香　王佳苓　林宜芬　王佳琪　黃崙昌　葉明欣
黃欣平　黃駿諺　徐忠寶　連忠宏　徐淩敖　羅鈺勝　羅宇傑　蘇子揚
李光祖　徐嘉宏　賴意樺　劉重億　黃淑萍　劉佳洳　吳琇雲

光復後第 64 屆

黃筱薔　黃靖諭　林詩涵　林詩涵　江采靜　鄭雅文　吳佳鈺　林語芊
劉憶秀　黃忠貴　林健桓　劉信雄　羅名禮　傅韋翔　彭世清　陳貴興
許淑如　吳家茹　黃詩惠　賴思伶　黃詩惠　謝卉蓁　黃佩芸　徐芷萱

光復後第 65 屆

鍾昀謁　羅彥昆　黃敬儒　謝兆宗　連家勝　鄧金福　陳秋金　謝孟婷
黃文怡　蕭利梵　何惠婷　林雅惠　劉玉芬　謝益東　邱柏賓

光復後第 66 屆

林雅萍　甘欣宜　賴秋茹　王諭淇　賴柏廷　謝益嘉　林哲宇　林明正
劉祖鳴　甘孟筑　黃禹篪

光復後第 67 屆

李昱璇　鍾欣螢　黃佩宜　陳卓菱　曾習成　劉承翰　陳順平　余政龍
謝良欣　黃忠弘　賴柏汶　傅育琪　甘孟哲　謝雅倫

光復後第 68 屆

江浩良　黃德恩　林哲安　邱城善　林志浩　林志文　謝伶育　劉玉惠
黃美玉　曾依琳　黃禹萑

光復後第 69 屆

涂立全　余政文　王千輔　王千弼　陳兆崴　黃筱凱　林志學　莊涴貽
甘文妤　甘孟軒　余秀春　謝佳宜　溫于萱　楊絡竹　林俐君　賴柏婷

光復後第 70 屆

李銀釧　黃柏坤　胡睿芫　王文彥　莊劉雍　葉　謙　王典駿　林耀軍
蔡俊毅　羅旭真　練依璇　陳若瑄　謝益勝

光復後第 71 屆

黃虹凱　吳聲毅　陳凱逸　余先旺　王政錕　黃裕盈　王怡心　王智煊
黃文慈　楊瑞竹　李芷柔　何佩楷　李佩宣　謝佳欣　沈芸希　劉珮玕
王　淇　王清芳　王亭雁　李品嫻

光復後第 72 屆

曾俊松　王友辰　練有晟　呂莉雯　練依蓉　黃禧有　林佳淇　莊昀蓁
陳綺菱　黃裕美　李素琴　江慈敏

光復後第 73 屆

李秉曦　李興枻　胡睿倩　江彩棠　羅温育朋



百年風華





獅潭國小創校百年 特刊

幼兒園生活點滴

98年以前





民國82年親子卡拉OK才藝表演





民國82年親子烤肉活動



民國 84 年幼兒足球











民國 84 年慶生會





民國 94 年親子活動
（縣立體育館）



民國 95 年畢業典禮表演節目練習



民國 95 年滾草輪



民國 96 年丟保齡球



民國 96 年成果展



民國 96 年科學實驗
－滾動



民國 96 年闖關活動

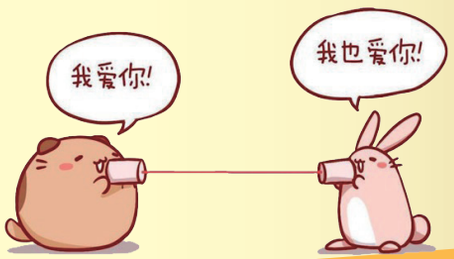


民國 97 年介紹角落



民國 97 年管子遊戲





民國 97 年親子活動



民國 98 年
故事媽媽說故事

民國 98 年校外教學





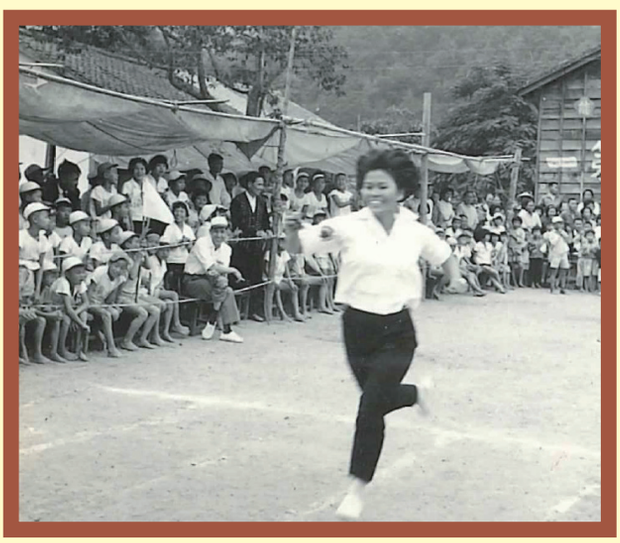
民國 98 年製作聖誕襪

國小生活點滴

31 屆以前



民國 53 年運動會



民國 53 年運動會跑步比賽

民國 53 年運動會趣味競賽



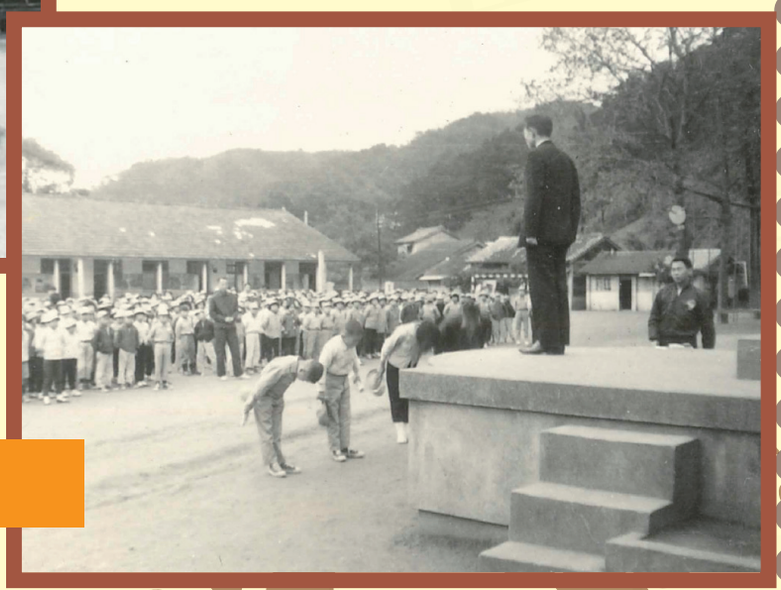


民國 53 年運動會趣味競賽



民國 53 年
運動會趣味競賽





表揚仁愛互作楷模



師生合影



第11屆2年乙班師生合影



學生分享仁愛互作心得報告



學生進行
打掃工作



學生集會



親師座談會中
學生表演節目

國小生活點滴

31 屆 ~40 屆



民國 69 年教師合照



民國 70 年師生合影



民國 71 年
畢業典禮



民國 72 年畢業班級活動照





民國 72 年
畢業學生合影



民國 74 年教師合影



民國 74 年
躲避球賽



民國 74 年學生表演



民國 74 年運動會表演



民國 74 年學生大會舞表演

國小生活點滴

41 屆 ~50 屆

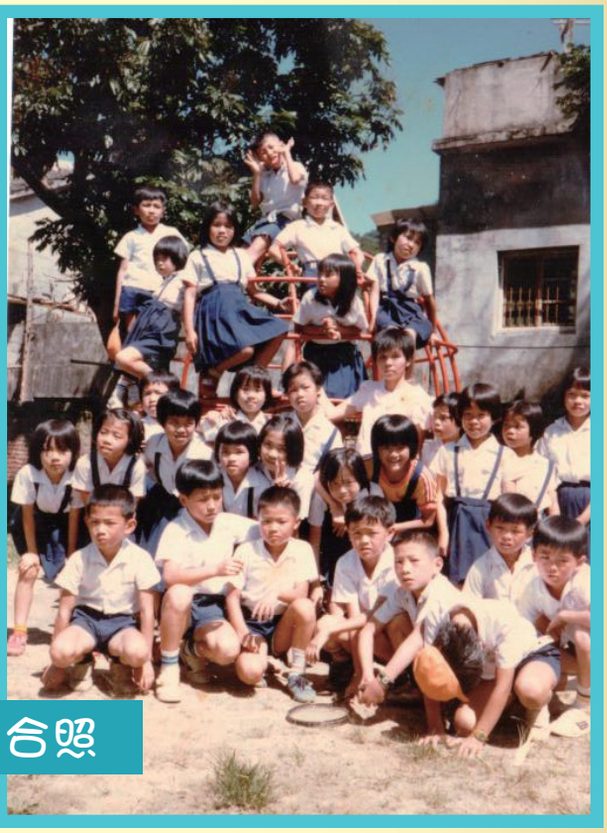




民國 75 年畢業典禮



民國 76 年



民國 76 年班級合照



民國 76 年學生合影



民國 76 年學生表演



民國 76 年學生參加中華民族舞蹈比賽



民國 77 年畢業典禮
校園巡禮





民國 78 年
母親節表演活動



民國 78 年運動會



民國 79 年
母親節活動



民國 79 年師生合影



民國 80 年畢業典禮學生表演



民國 80 年第四十六屆畢業典禮



民國 81 年



民國 81 年
校園露營活動





民國 83 年師生合影



民國 83 年學生合影



民國 84 年運動會

國小生活點滴

51 屆 ~60 屆



民國 85 年母親節
親子才藝發表活動

民國 86 年畢業典禮





民國 86 年歡送
畢業生成果發表會



民國 88 年學生
成果發表會



民國 89 年戶外教學



民國 90 年學生表演





民國 92 年六年級
學生臉部彩繪活動



民國 92 年麥當勞用餐



民國 92 年擂茶活動

獅潭國小歷年獎盃



82 年推行現代國民生活禮儀運動
苗栗縣國小學生卡拉 OK 比賽
勇類學校組冠軍



103 年打造運動島原鄉全民運動會
接力賽獎盃



103 年打造運動島原鄉全民運動會
游泳比賽獎盃



103 年打造運動島原鄉全民運動會
獎盃



台灣區第一屆客家歌謠 巡迴大賽
總決賽 流行歌曲類幼兒組 亞軍



苗栗縣八十二年龍舟競賽
客家歌謠比賽 冠軍



獅潭鄉慶祝中國國民黨建黨
80 年周年 全鄉運動大會
國小女子組冠軍



獅潭鄉慶祝中國國民黨建黨
80 年周年 全鄉運動大會
國小男子組冠軍


薪火相傳
獅潭國小創校百年 特刊

活力獅潭 - 學生活動照

幼兒園



2010 年
郵局之旅



2010 年戲劇
表演 - 蝴蝶飛吧！



2011 年搭乘交通車安
全宣導



2012 年
本土語言活動



2012 年聖誕節



2013 年
形狀遊戲



2013 年
食物腴譜



2013 年
餅乾製作





2014 年潑水



2015 年吹畫



2015 年
防災演練

薪火相傳



2015 年期末同樂會



2016 年戶外教學



2016 年毛巾傳球



2016 年摺衣褲



2016 年吸水實驗



2017 年晨圈 - 早安歌



2017 年戶外教學 - 野柳



新火相傳



2017 年路跑



2018 年
小小說書人



2017 年我是投球高手



2018 年戶外教學
功維敘隧道



2018 年我想認識妳



2018 年晨間運動
氣球傘



2018 年義民廟期末成果發表

活力獅潭 - 學生活動照

國小

2012.10.20 運動會





2013.11.30 童軍體驗活動







2013.12.17 客家文化營活動





2014.1.17 參觀莫內特展





2014.2.14 苗栗踩街活動



2014.5.1 母親節奉茶活動





2014.12.25 耶誕節活動





2015.1.19 機器人製作





2015.10.6 生命教育課程





薪火相傳

2016.4.12 豎琴達人活動





2016.4.26 科博館參觀







2016.5.19 食農教育



2017.1.16 社區探訪活動





2017.5.19 921 地震博物館參觀



新火相傳

2017.7.14 英文夏令營





2017.9.12 偏鄉美育之旅







2017.11.4 運動會







2017.12.8 海科館校外教學







2018.1.15 客家文化園區校外教學









2018.1.16 社區路跑活動







2018.1.19 期末成果發表



2018.1.25 數學好好玩營隊





2018.2.7 職業探索活動







2018.3.2 猜燈謎活動







2018.3.13 國際自行車環台賽啦啦隊





2018.3.31 防災校外教學







2018.5.11 美感教育之旅







2018.5.25 台積電美感之旅





2018.9.27 全運會聖火傳遞





2018.07.12 客戲一夏營隊





游泳教學





藝文獅潭 - 學生作品照

幼兒園

2010 年紙玩具



2010 年製作童玩



2012 年機器人



2014 年畢業典禮表演



2015 年城堡



2018 年 3D 立體積木蓋成高速公路



薪火相傳

2018 年自製釣魚竿釣魚



2018 年春聯及燈籠作品



2018 年染布





2018 年染布加毛線編織做成的提袋

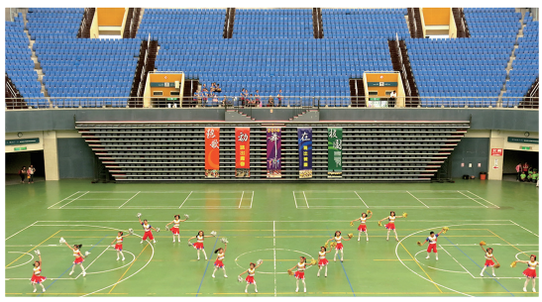


2018 年校外教學回顧畫

藝文獅潭 - 學生作品照

國小





2014.4.17 熱歌勁舞比賽

2015.3.11 琴聲飛揚比賽







新火相傳

2015.6.3 英語歌曲律動比賽







2015.11.18 民俗體育競賽





2016.3.8 全縣中小學運動會－樂樂棒球縣賽







2017.12.22 縣長盃武術比賽







薪火相傳

2018.05.23 民俗體育競賽









2018.05.30 英語讀者劇場比賽



2018.11.09 客家藝文競賽總決賽









2018.12.07 縣長盃武術比賽





感謝有你

獅潭國小創校百年 特刊



獅潭國小創校100週年校慶
校友蒞臨活動照





感謝有你


苗栗縣獅潭國小
創校100週年校慶
感謝來寮
潭現燦光讚世紀
獅展風華慶百年


苗栗縣獅潭國小
創校100週年校慶
感謝來寮
潭現燦光讚世紀
獅展風華慶百年


苗栗縣獅潭國小
創校100週年校慶
感謝來寮


苗栗縣獅潭國小
創校100週年校慶
感謝來察
潭現燦光讚世紀
獅展風華慶百年
獅潭國小
第30屆畢業生


苗栗縣獅潭國小
創校100週年校慶
感謝來察
獅潭國小
第23屆畢業


苗栗縣獅潭國小
創校100週年校慶
感謝來察
我Like獅潭國小

感謝有你


苗栗縣獅潭國小
創校100週年校慶
感謝來寮
facebook


苗栗縣獅潭國小
創校100週年校慶
感謝來寮


苗栗縣獅潭國小
創校100週年校慶
感謝來寮


苗栗縣獅潭國小
創校100週年校慶
感謝來察
潭現燦光讚
獅展風華慶百
第25屆畢業生


苗栗縣獅潭國小
創校100週年校慶
感謝來察
潭現燦光讚
獅展風華慶百

感謝有你


苗栗縣獅潭國小
創校100週年校慶
感謝來寮
潭現燦光
獅展風華慶百
我Like獅潭國小
獅潭國小
第25屆畢業生


苗栗縣獅潭國小
創校100週年校慶
感謝來寮
潭現燦光
獅展風華慶
我Like獅潭國小
獅潭國小
第20屆畢業生


苗栗縣獅潭國小
創校100週年校慶
感謝來寮
第26屆畢業生
我Like獅潭國小


苗栗縣獅潭國小
創校100週年校慶
感謝來寮
我Like獅潭國小

感謝有你


苗栗縣獅潭國小
創校100週年校慶
感謝來賓
潭現燦光讚世紀
獅展風華慶百年


苗栗縣獅潭國小
創校100週年校慶
謝來賓
潭現燦光讚世紀
獅展風華慶百年


苗栗縣獅潭國小
創校100週年校慶
感謝來賓
潭現燦
獅展風華慶
第33屆畢業生
我Like獅潭國小
我Like獅潭國小


苗栗縣獅潭國小
創校100週年校慶
感謝來察
潭現燦光讚世
獅展風華
我 Like 獅潭國小
獅潭國小
第22屆畢業生


苗栗縣獅潭國小
創校100週年校慶
感謝來察
潭現燦光讚世紀
獅展風華慶百
獅潭國小
第23屆畢業生

感謝有你






苗栗縣獅潭國小
創校100週年校慶
感謝來寮
潭現燦光讚世
獅展風華
我Like獅潭國小
獅潭國小
第22屆畢業生


苗栗縣獅潭國小
創校100週年校慶
感謝來寮
潭現燦光讚世紀
獅展風華慶百年
祝獅潭國小100歲

感謝有你


苗栗縣獅潭國小
創校100週年校慶
感謝來寮
潭現燦光讚
第31屆畢業生


苗栗縣獅潭國小
創校100週年校慶
感謝來寮
潭現燦光讚世紀
第31屆畢業生


苗栗縣獅潭國小
創校100週年校慶
感謝來寮
潭現燦光
獅展風華
我 Like 獅潭國小
獅潭國小
第32屆畢業生


苗栗縣獅潭國小
創校100週年校慶
感謝來寮
獅潭國小 100歲


苗栗縣獅潭國小
創校100週年校慶
感謝來寮
我 Like 獅潭國小
獅潭國小 100歲

感謝有你


苗栗縣獅潭國小
創校100週年校慶
感謝來寮
潭現燦光讚世紀
獅展風華慶百年
獅潭國小
第16屆畢業生
我Like獅潭國小


苗栗縣獅潭國小
創校100週年校慶
感謝來寮
獅潭國小
第22屆畢業生
我Like獅潭國小


苗栗縣獅潭國小
創校100週年校慶
感謝來寨
潭現燦光讚世紀
獅展風華慶百年
第33屆畢業生
我Like獅潭國小


苗栗縣獅潭國小
創校100週年校慶
感謝來寨
潭現燦光讚世紀
獅展風華慶百年
第16屆畢業生
我Like獅潭國小

感謝有你


苗栗縣獅潭國小
創校100週年校慶
感謝來賓
潭現燦光讚
獅展風華慶百
獅潭國小
第25屆畢業生


苗栗縣獅潭國小
創校100週年校慶
感謝來賓
潭現燦光讚世紀
獅展風華慶百年
獅潭國小
第25屆畢業生


苗栗縣獅潭國小
創校100週年校慶
感謝來寮
獅展風華慶百年
我Like獅潭國小


苗栗縣獅潭國小
創校100週年校慶
獅展風華慶百年


苗栗縣獅潭國小
創校100週年校慶
感謝來寮
潭現燦光讚世紀
獅展風華慶百年

感謝有你


小生日
縣長 林國正
縣長 謝春梅


人樹年百
國立中山大學
海洋科學院 院長
李資峋 博士 敬賀
中華民國一〇七年十月十五日
恭賀 母校
苗栗縣立新港國小
一百週年校慶
縣長 徐耀昌
縣長 劉政鴻
縣長 吳秉玲
縣長 管芯慧
縣長 謝春梅
富爾舞台行動 0963252982
富爾舞台行動 0963252982


健康成長
終身學習
100
佳樂
佳樂


終身學習
人樹

感謝有你






健康成長
終身學習
100
佳樂
佳樂



感謝有你












健康成長

感謝有你





獅潭國小創校100週年校慶
捐款芳名錄

捐贈者	收入
湯茹君校長	2,000
吳素玲校長	20,000
獅潭森林大學	10,000
練國瑞副會長	8,000
明佳實業社	2,000
卡羅影印中心	2,000
林麗君女士	2,000
苗栗汽車客運股份有限公司	2,600
麗晶服飾精品名店	5,000
承揚資訊	2,000
仙山靈洞宮	10,000
謝盛海委員	5,000
陳美香女士	5,000
陳順海先生	2,000
練新鳳先生	2,000
陳富松先生	5,000
黃紹謙先生	5,000
王千道先生	2,000
黃煥郎先生	2,000
古源毓先生	10,000

捐贈者	收入
郭火炎先生	3,000
蕭惠美女士	3,000
林玲校長	3,000
余麗華女士	2,000
甘順發農機行	2,000
陳天智先生	4,000
李賢華博士	5,000
三星文教用品社	2,000
黃煥祥先生	5,000
張永棟先生	3,000
蘇耀靈先生	2,000
詹桶生主席	2,000
謝發汶代表	2,000
王裕桂先生	2,000
余阿福先生	2,000
吳載謙先生	2,000
陳玉龍先生	3,000
李綱先生	2,000
王仁惠校友	2,000
謝仁康先生	3,000

感謝有你

捐贈者	收入
謝錦興先生	3,000
謝勝滄先生	2,000
蘇慶彰先生	2,000
王瑞榮先生	10,000
謝添和先生	2,000
張淑員女士	2,000
臺北市私立育德興隆托嬰中心　黃紅瑛	2,000
王發雲先生	5,000
仙山人文咖啡 黃卓敏	2,000
陳淑賢女士	3,000
江博明先生	2,000
林清水先生	2,000
周文暢先生	2,000
黃瑞發先生	2,000
劉金生先生	2,000
王秀全校友	2,000
劉惠媛女士	2,000
涂智勇會長	3,000
涂泉明先生	2,000
涂輝璋老師	5,000
張惠玲女士	2,000
日新飲食店	2,000
鍾國仁先生	2,000
余海青校長	10,000

捐贈者	收入
林玉香女士	10,000
呂光偉先生	2,000
李春貴先生	5,000
劉昌和先生	2,000
黃敏琪先生	2,000
謝添華先生	2,000
林福炎先生	2,000
楊淑貞女士	2,000
吳嘉章先生	3,000
新口味客家農莊	5,000
楊長鎮先生	5,000
羅明中校長	2,000
林秀娟女士	3,600
甘乾淼	5,000
黃逢耀先生	2,000
何恭燕先生	2,000
謝盛有先生	2,000
黃紅玫女士	2,000
李嘉芳女士	5,000
黃敏怡 黃敏彥 黃敏竹 黃敏奕	2,000
溫沐棠校友	2,000
溫月英女士	2,000
何冠志先生	5,000
許秀玲主任	2,000

獅潭國小創校100週年校慶特刊編後語

發 行 人：吳素玲
總 編 輯：鄧敏君
執行編輯：羅興發、王瓊嫻、蕭淑娥、曾向薇、詹鳳君、何帥卓
編輯委員：邱泰宇、黃玉芳、楊宛栗、林書瑜、謝雪玲、林佩怡
吳文珍、黃韋翔、李欣蓓、周惠美、陳富松
出 版 者：苗栗縣獅潭國小
地　　址：苗栗縣獅潭鄉新店村11鄰129號
電　　話：037-931305
網　　址：https://www.st.mlc.edu.tw/
中華民國108日5月24日出版

